

Komoditní karta – dostupná data ke dni 25. dubna 2023 MLÉKO a mlékárenské výrobky

Vývoj v zemědělství, bilance mléka

| Ukazatel/rok | 2003 | 2015 | 2016 | 2017 | 2018 | 2019 | 2020 | 2021 | 2022*) |
|---|---------|---------|---------|---------|---------|---------|---------|---------|---------|
| Prům. stav dojníc v tis. ks | 459,60 | 368,2 | 370,2 | 364,6 | 361,1 | 362,7 | 357,8 | 361,5 | 357,9 |
| Prům. roční dojivost v l/ks | 5756,20 | 8 001,3 | 8 061,3 | 8 222,5 | 8 525,7 | 8 471,4 | 8 892,8 | 8 915,7 | 9 084,3 |
| Výroba mléka v mil. l | 2645,70 | 2 946,3 | 2 984,2 | 2 998,3 | 3 078,4 | 3 072,8 | 3 181,8 | 3 222,9 | 3 251,4 |
| Tržní produkce. v mil. l | 2 530,9 | 2 843,6 | 2 885,2 | 2 897,5 | 2 978,4 | 2 974,6 | 3 083,8 | 3 125,8 | 3 160,9 |
| Tržnost v % | 95,70 | 96,5 | 96,7 | 96,6 | 96,8 | 96,8 | 96,9 | 96,9 | 97,2 |
| Bilance | | | | | | | | | |
| Počáteční zásoby ¹⁾ v mil. l | 132,60 | 100,4 | 90,9 | 73,6 | 83,7 | 74,3 | 72,3 | 68,9 | 80,9 |
| Nákup do mlékáren v mil. l | 2530,90 | 2 434,7 | 2 458,6 | 2 478,1 | 2 525,3 | 2 497,1 | 2 614,3 | 2 645,0 | 2 665,8 |
| Dovoz ¹⁾ v mil. l | 281,40 | 953,3 | 1 033,3 | 1 000,5 | 996,4 | 1 064,9 | 1 065,5 | 1 111,9 | 1 094,6 |
| Celková nabídka v mil. l | 2944,90 | 3 488,4 | 3 582,8 | 3 552,2 | 3 605,4 | 3 636,3 | 3 752,1 | 3 825,8 | 3 841,3 |
| Domácí tržní spotřeba v mil. l | 2080,50 | 2 238,1 | 2 266,1 | 2 256,8 | 2 233,9 | 2 279,8 | 2 387,2 | 2 393,0 | 2 332,2 |
| Vývoz ¹⁾ v mil. l | 772,30 | 1 159,4 | 1 208,3 | 1 211,7 | 1 297,2 | 1 284,2 | 1 296,0 | 1 352,0 | 1 441,8 |
| Konečné zásoby ¹⁾ v mil. l | 92,10 | 90,9 | 73,6 | 83,7 | 74,3 | 72,3 | 68,9 | 80,9 | 67,2 |
| Intervenční nákup SOM, másla ¹⁾ v mil. l | | | 34,8 | | | | | | |
| Podíl dovozu na spotřebě v % | 13,50 | 42,6 | 45,6 | 44,3 | 44,6 | 46,7 | 44,6 | 46,5 | 46,9 |
| Podíl vývozu na nákupu v % | 30,50 | 47,6 | 49,1 | 48,9 | 51,4 | 51,4 | 49,6 | 51,1 | 54,1 |
| Míra soběstačnosti (výroba/spotřeba) v % | 127,2 | 131,6 | 131,7 | 132,9 | 137,8 | 134,8 | 133,3 | 134,7 | 139,4 |

Zdroj: ČSÚ, celní statistika, rezortní statistika MZe (6-12), SZIF (tržní produkce), propočty MZe ČR

Pozn.: ¹⁾ přepočten na ekvivalent mléka, ²⁾ odhad

Spotřeba mléka a mléčných výrobků (kg/rok)

| Druh/kg/rok | 2012 | 2013 | 2014 | 2015 | 2016 | 2017 | 2018 | 2019 | 2020 | 2021 |
|---|-------|-------|-------|-------|-------|-------|-------|-------|-------|-------|
| Mléko a mléčné výrobky v hodnotě mléka celkem (bez másla) | 234,3 | 234,1 | 236,5 | 242,3 | 247,5 | 246,5 | 245,8 | 249,0 | 262,6 | 263,0 |
| - z toho kravské mléko | 234,2 | 234 | 236,4 | 242,2 | 247,4 | 246,4 | 245,7 | 248,9 | 262,5 | 262,9 |
| - kozí mléko | 0,1 | 0,1 | 0,1 | 0,1 | 0,1 | 0,1 | 0,1 | 0,1 | 0,1 | 0,1 |
| Konzumní mléko kravské | 58,9 | 62,2 | 60,1 | 60,5 | 60,4 | 61,3 | 59,7 | 58,8 | 59,3 | 58,4 |
| Máslo | 5,2 | 5,1 | 5,1 | 5,5 | 5,4 | 5 | 5,1 | 5,4 | 5,7 | 5,3 |
| Sýry celkem | 13,4 | 12,7 | 12,8 | 13,1 | 13,3 | 13,2 | 13,4 | 13,8 | 14,3 | 14,4 |
| - tavené | 2,2 | 2,2 | 2,1 | 2 | 2 | 1,9 | 1,8 | 1,8 | 1,9 | 1,9 |
| - přírodní | 11,2 | 10,5 | 10,7 | 11,1 | 11,3 | 11,3 | 11,6 | 12 | 12,4 | 12,5 |
| Tvarohy | 3,4 | 3,6 | 3,8 | 3,8 | 4,4 | 4,7 | 4,5 | 4,7 | 4,8 | 4,7 |
| Sýry a tvarohy | 16,8 | 16,3 | 16,6 | 16,9 | 17,7 | 17,9 | 17,9 | 18,5 | 19,1 | 19,1 |
| Ostatní mléčné výrobky | 33,2 | 31,5 | 31,3 | 32,8 | 33,8 | 34,4 | 34,9 | 35,2 | 36,3 | 37,2 |
| Mléčné konzervy | 1,4 | 1,6 | 2,1 | 1,8 | 2 | 1,7 | 1,5 | 1,4 | 2,1 | 2,1 |

Zdroj: ČSÚ – Spotřeba potravin

Vývoj počtu dojnic (ks) a průměrné roční užitkovosti (l/ks) v ČR v období 2004-2022

Zdroj: ČSÚ

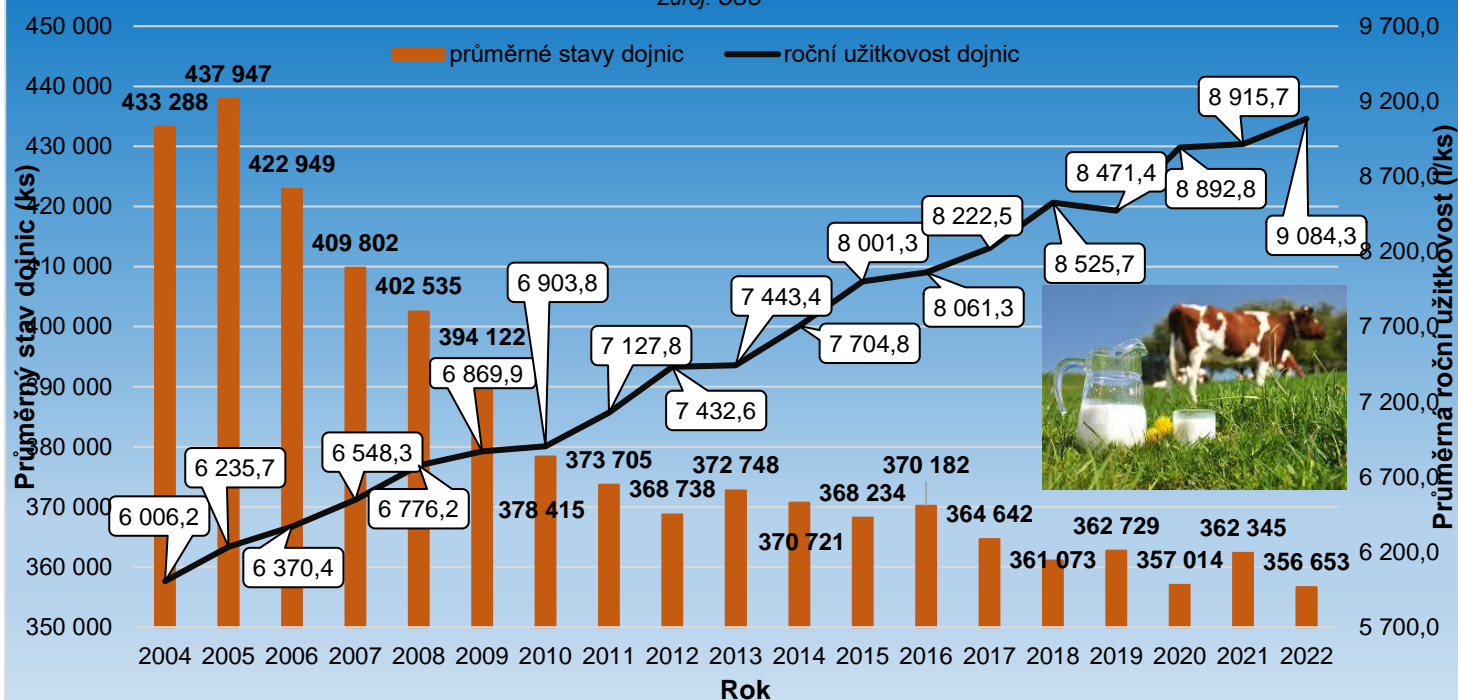

Výsledky chovu skotu – rok 2022

| | Stavy dojených krav k 31. 12. (ks) | | | Průměrná denní dojivost (l/ks) | | | Výroba mléka podle krajů (tis.l) | | |
|------------------------|------------------------------------|----------------|-------------|--------------------------------|--------------|--------------|----------------------------------|------------------|--------------|
| | 2021 | 2022 | Index (%) | 2021 | 2022 | Index (%) | 2021 | 2022 | Index (%) |
| Praha + Středočeský | 43 552 | 42 513 | 97,6 | 25,49 | 26,09 | 102,4 | 405 099 | 406 230 | 100,3 |
| Jihočeský | 46 310 | 46 061 | 99,5 | 21,98 | 22,53 | 102,5 | 371 792 | 380 384 | 102,3 |
| Plzeňský | 39 544 | 38 028 | 96,2 | 24,62 | 24,89 | 101,1 | 354 487 | 348 202 | 98,2 |
| Karlovarský | 5 883 | 5 949 | 101,1 | 19,60 | 20,18 | 103,0 | 41 579 | 44 178 | 106,3 |
| Ústecký | 7 488 | 6 475 | 86,5 | 23,02 | 22,95 | 99,7 | 63 250 | 55 206 | 87,3 |
| Liberecký | 9 488 | 8 582 | 90,5 | 22,41 | 22,49 | 100,4 | 77 010 | 70 827 | 92,0 |
| Královéhradecký | 27 819 | 27 753 | 99,8 | 24,61 | 24,92 | 101,3 | 249 487 | 252 171 | 101,1 |
| Pardubický | 33 945 | 33 100 | 97,5 | 24,45 | 24,99 | 102,2 | 302 745 | 303 884 | 100,4 |
| Vysočina | 65 707 | 65 331 | 99,4 | 25,01 | 25,67 | 102,6 | 5 997 339 | 612 626 | 10,2 |
| Jihomoravský | 21 290 | 21 745 | 102,1 | 25,36 | 25,73 | 101,5 | 194 912 | 203 677 | 104,5 |
| Olomoucký | 24 005 | 23 200 | 96,6 | 24,29 | 24,81 | 102,1 | 213 160 | 209 922 | 98,5 |
| Zlínský | 18 027 | 17 680 | 98,1 | 25,98 | 26,22 | 100,9 | 170 887 | 170 331 | 99,7 |
| Moravskoslezský | 19 287 | 20 236 | 104,9 | 25,91 | 26,07 | 100,6 | 181 142 | 193 735 | 107,0 |
| Česká republika | 362 345 | 356 653 | 98,4 | 24,43 | 24,89 | 101,9 | 3 222 890 | 3 251 373 | 100,9 |

Zdroj: ČSÚ - Výsledky chovu skotu, údaje jsou zaokrouhleny

Vývoj stavů skotu v ks k 1.4. daného roku

| Rok | Skot celkem | z toho: krávy | z toho: | |
|--------------------------------------|---------------|---------------|-------------|--------------|
| | | | dojné krávy | KBTPM |
| 1989 | 3 480 582 | 1 247 567 | | |
| 2012 | 1 353 685 | 551 225 | 373 136 | 178 089 |
| 2013 | 1 352 822 | 551 924 | 367 327 | 184 597 |
| 2014 | 1 373 560 | 563 963 | 372 632 | 191 331 |
| 2015 | 1 407 132 | 580 102 | 376 144 | 203 958 |
| 2016 | 1 415 658 | 583 747 | 372 510 | 211 237 |
| 2017 | 1 421 242 | 585 897 | 369 802 | 216 095 |
| 2018 | 1 415 770 | 587 322 | 365 448 | 221 874 |
| 2019 | 1 418 106 | 590 518 | 364 263 | 226 255 |
| 2020 | 1 404 117 | 585 897 | 359 853 | 226 044 |
| 2021 | 1 406 430 | 585 904 | 358 719 | 227 185 |
| 2022 | 1 421 254 | 587 859 | 358 255 | 229 604 |
| Změna 2022/2021 - index | 101,1 | 100,3 | 99,9 | 101,1 |
| Změna 2022/2021 – kusy zvířat | 14 824 | 1 955 | -464 | 2 419 |

Zdroj: ČSÚ – Soupis hospodářských zvířat k 1. 4.

Pozn.: KBTPM = krávy bez tržní produkce mléka

Monitoring tržní produkce mléka v ČR – v tunách

| | 2022 | 2023 | Změna 2022/2021 v % |
|---------------------|----------------|----------------|---------------------|
| | Dodávky | Dodávky | Dodávky |
| Leden | 266 826 | 273 512 | 102,5 |
| Únor | 247 147 | 251 398 | 101,7 |
| Březen | 277 017 | 283 969 | 102,5 |
| Duben | 268 474 | | 0,0 |
| Květen | 277 412 | | 0,0 |
| Červen | 267 548 | | 0,0 |
| Červenec | 272 778 | | 0,0 |
| Srpen | 269 060 | | 0,0 |
| Září | 256 255 | | 0,0 |
| Říjen | 260 270 | | 0,0 |
| Listopad | 252 793 | | 0,0 |
| Prosinec | 263 712 | | 0,0 |
| Leden-březen | 790 990 | 808 879 | 102,3 |

Zdroj: Administrace SZIF – monitoring tržní produkce mléka v ČR – nařízení Evropského parlamentu a Rady (EU) č. 1308/2013 a nařízení vlády č. 282/2014 Sb.

Ke dni 31. 3. 2023 bylo na SZIF evidováno 70 registrovaných prvních kupujících, z toho 25 odbytových organizací a 45 zpracovatelů mléka. Dále 1 317 producentů mléka dodávajících prvnímu kupujícímu. Aktuálně působí na území ČR 19 uznaných organizací producentů v odvětví mléka a mléčných výrobků. Meziročně (leden-březen 2023/2022) byl objem dodávek mléka prvnímu kupujícímu meziročně vyšší o 2,3 %.

Mlékárenská výroba

| Mlékárenská výroba | Jednotka | 2022 | 2023 | Změna 2023/2022 | |
|--|----------|-------------------|------------------|-----------------|-----------|
| | | Leden-únor | Leden-únor | v objemu (v Kč) | Index (%) |
| Nákup syrového mléka | tis. l | 435 306,00 | 435 545,0 | 239,0 | 100,1 |
| Z toho: - vývoz syrového mléka ^{*)} | tis.l | 41 000,00 | 31 942,4 | -9 057,7 | 77,9 |
| - dovoz syrového mléka ^{*)} | tis.l | 1 980,00 | 411,0 | -1 569,0 | 20,8 |
| Mléko ke zpracování | tis.l | 396 286,00 | 404 013,7 | 7 727,7 | 102,0 |
| Obsah tuku | % | 3,99 | 3,97 | -0,02 | 99,5 |
| Obsah bílkovin | % | 3,5 | 3,49 | -0,01 | 99,7 |
| CZV za mléko celkem (vážený průměr) | Kč/l | 10,07 | 13,03 | 2,96 | 129,4 |
| Mlékárenská výroba | | | | | |
| Konzumní mléka celkem | tis. l | 111 603,50 | 111 773,9 | 170,4 | 100,2 |
| - čerstvé pasterované | tis. l | 19 967,40 | 20 572,6 | 605,2 | 103,0 |
| - trvanlivé | tis. l | 91 193,60 | 91 061,3 | -132,3 | 99,9 |
| - školní ^{*)} | tis. l | 442,5 | 140,0 | -302,5 | 31,6 |
| Konzumní smetany | tis. l | 9 834,70 | 10 141,6 | 306,9 | 103,1 |
| Jogurty | tis. l | 20 800,30 | 20 428,7 | -371,6 | 98,2 |
| Kysané výrobky ostatní celkem^{*)} | tis. l | 9 042,60 | 9 679,7 | 637,1 | 107,0 |
| Máslo a statní ml. tuky | t | 5 548,10 | 5 252,9 | -295,2 | 94,7 |
| - z toho máslo ve spotřebitelském balení ^{*)} | t | 3 805,70 | 3 339,6 | -466,1 | 87,8 |
| Tradiční pomazánkové^{*)} | t | 1 154,30 | 1 189,8 | 35,5 | 103,1 |
| Tvarohy | t | 6 450,00 | 6 920,5 | 470,5 | 107,3 |
| Sýry celkem | t | 20 130,60 | 20 673,1 | 542,5 | 102,7 |
| - přírodní | t | 17 652,30 | 18 157,1 | 504,8 | 102,9 |
| - tavené | t | 2 478,30 | 2 516,0 | 37,7 | 101,5 |
| Smetanové krémy | t | 2 323,90 | 2 035,5 | -288,4 | 87,6 |
| Tvarohové dezerty^{*)} | t | 1 108,90 | 1 179,7 | 70,8 | 106,4 |
| Mléčné dezerty (puddinky apod.)^{*)} | t | 2 416,30 | 2 308,0 | -108,3 | 95,5 |
| Sušená mléka celkem bez KDV | t | 4 062,50 | 4 876,8 | 814,3 | 120,0 |
| z toho: sušené odtučněné mléko | t | 2 424,20 | 3 029,2 | 605,0 | 125,0 |
| sušené plnotučné mléko | t | 1 638,30 | 1 847,6 | 209,3 | 112,8 |
| Kondenzované mléko^{*)} | t | 1 540,00 | 1 083,3 | -456,7 | 70,3 |
| Syrovátka sušená | t | 5 894,30 | 5 117,6 | -776,7 | 86,8 |
| Syrovátka zahuštěná^{*)} | t | 9 041,60 | 9 741,5 | 699,9 | 107,7 |

Pozn.:*) odborný odhad

Zdroj: Rezortní statistika Mlék (MZe 6-12)

Zásoby sušeného odtučněného mléka v tunách – stav ke konci období

| Rok | I. | II. | III. | IV. | V. | VI. | VII. | VIII. | IX. | X. | XI. | XII. |
|-------------|-------|-------|-------|-------|-------|-------|-------|-------|-------|-------|-------|-------|
| 2021 | 2 000 | 1 947 | 2 094 | 2 195 | 2 209 | 2 098 | 2 530 | 2 483 | 2 288 | 1 959 | 2 177 | 2 786 |
| 2022 | 2 883 | 2 541 | 2 158 | 2 042 | 3 016 | 2 869 | 3 210 | 3 315 | 3 378 | 3 024 | 2 892 | 2 895 |
| 2023 | 3 130 | 3 234 | | | | | | | | | | |

Zásoby přírodních sýrů v tunách – stav ke konci období

| Rok | I. | II. | III. | IV. | V. | VI. | VII. | VIII. | IX. | X. | XI. | XII. |
|-------------|-------|-------|-------|-------|-------|-------|-------|-------|-------|-------|-------|-------|
| 2021 | 4 151 | 4 381 | 4 129 | 4 366 | 4 299 | 4 332 | 4 497 | 4 609 | 4 564 | 4 510 | 4 499 | 4 159 |
| 2022 | 4 270 | 4 457 | 4 372 | 4 338 | 3 972 | 4 014 | 4 487 | 4 194 | 4 213 | 4 056 | 4 119 | 3 889 |
| 2023 | 4 262 | 4 266 | | | | | | | | | | |

Zásoby másla v tunách – stav ke konci období

| Rok | I. | II. | III. | IV. | V. | VI. | VII. | VIII. | IX. | X. | XI. | XII. |
|-------------|-------|-------|-------|-------|-------|-------|-------|-------|-------|-------|-------|-------|
| 2021 | 2 209 | 2 014 | 1 731 | 1 657 | 1 634 | 1 750 | 1 817 | 1 687 | 1 523 | 1 704 | 1 608 | 1 686 |
| 2022 | 1 774 | 1 877 | 1 634 | 1 609 | 1 615 | 1 546 | 1 626 | 1 481 | 1 600 | 1 660 | 1 777 | 1 843 |
| 2023 | 2 241 | 2 057 | | | | | | | | | | |

Zdroj: Rezortní statistika Mlék (MZe 6-12)

Ekonomika výroby mléka

| | MJ | 2015 | 2016 | 2017 | 2018 | 2019 | 2020 | 2021 | 2022* | Meziroční index (2021/2020) |
|-------------------------------------|------|-------|--------|-------|-------|-------|-------|-------|-------|-----------------------------|
| Náklady jednotkové | Kč/l | 8,17 | 8,17 | 8,30 | 8,52 | 8,82 | 8,67 | 9,10 | 10,34 | 104,96 |
| Realizační cena mléka | Kč/l | 7,83 | 6,73 | 8,67 | 8,64 | 8,84 | 8,59 | 8,52 | 11,38 | 99,19 |
| Podpory jednotkové přímé | Kč/l | 0,48 | 1,02 | 0,96 | 0,88 | 0,91 | 0,93 | 0,85 | - | 91,40 |
| Podpory jednotkové nepřímé - krmiva | Kč/l | 0,70 | 0,78 | 0,65 | 1,22 | 1,07 | 0,98 | 0,95 | - | 96,94 |
| Podpory celkem (přímé a nepřímé) | Kč/l | 1,18 | 1,80 | 1,60 | 2,10 | 1,98 | 1,91 | 1,79 | - | 93,72 |
| Nákladová rentabilita | % | -4,22 | -17,59 | 4,08 | 1,41 | 0,34 | -0,88 | -0,31 | 10,07 | 35,23 |
| Souhrnná rentabilita celkem | % | 10,20 | 4,40 | 23,70 | 26,01 | 22,75 | 21,13 | 19,41 | - | 91,86 |

Zdroj: ÚZEI – TÚ: Odhad vývoje nákladů, výnosů, nákladové rentability a souhrnné rentability hlavních komodit zemědělské produkce v roce 2022 a 2023

Poznámka: *odhad

Ceny

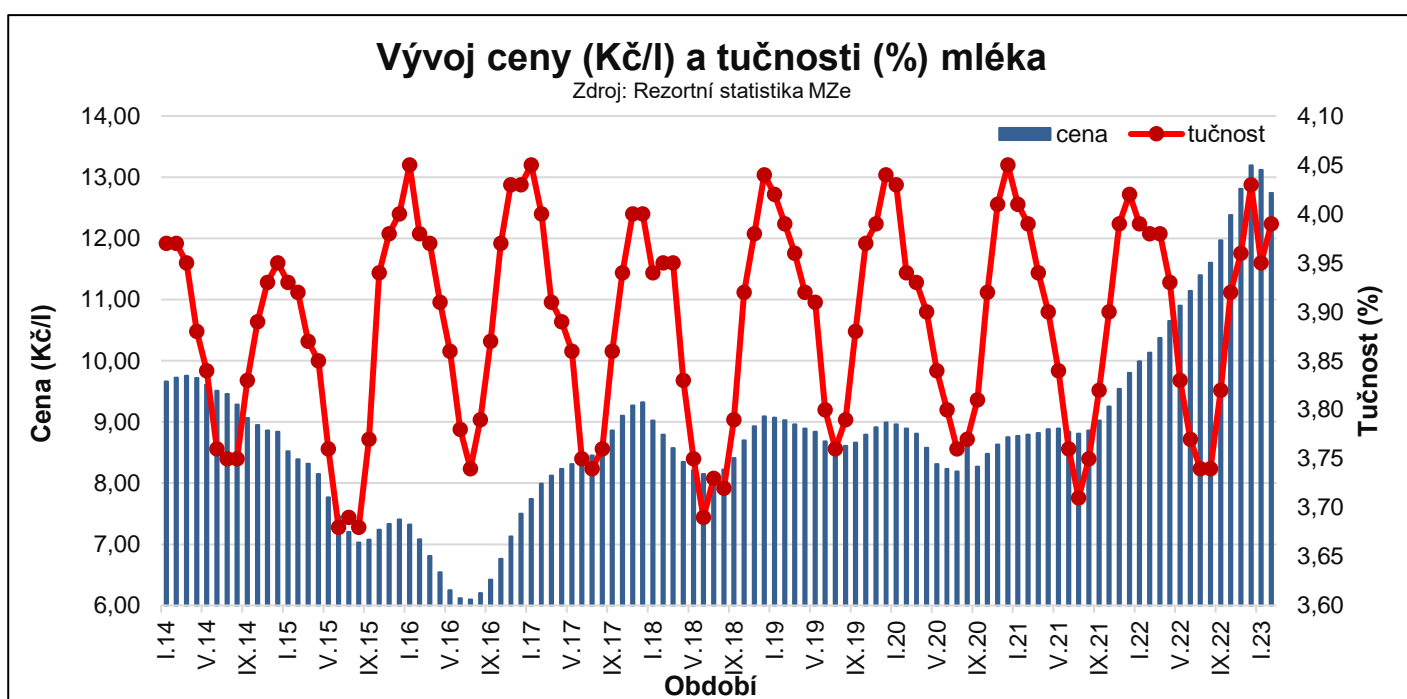

Ceny zemědělských výrobců (CZV) kravského mléka celkem v Kč/l - mlékárny

| Rok | I. | II. | III. | IV. | V. | VI. | VII. | VIII. | IX. | X. | XI. | XII. | Ø za rok |
|------|-------|-------|--------|--------|--------|-------|-------|-------|-------|-------|-------|-------|----------|
| 2013 | 7,93 | 8,05 | 8,12 | 8,20 | 8,24 | 8,29 | 8,36 | 8,50 | 8,72 | 8,99 | 9,28 | 9,49 | 8,51 |
| 2014 | 9,66 | 9,72 | 9,75 | 9,72 | 9,61 | 9,51 | 9,46 | 9,29 | 9,07 | 8,95 | 8,86 | 8,84 | 9,37 |
| 2015 | 8,52 | 8,39 | 8,31 | 8,15 | 7,76 | 7,46 | 7,20 | 7,03 | 7,07 | 7,24 | 7,33 | 7,41 | 7,66 |
| 2016 | 7,32 | 7,08 | 6,81 | 6,54 | 6,25 | 6,12 | 6,10 | 6,20 | 6,42 | 6,76 | 7,13 | 7,50 | 6,69 |
| 2017 | 7,74 | 7,99 | 8,12 | 8,23 | 8,31 | 8,37 | 8,45 | 8,60 | 8,86 | 9,10 | 9,27 | 9,32 | 8,53 |
| 2018 | 9,02 | 8,79 | 8,57 | 8,35 | 8,21 | 8,15 | 8,18 | 8,22 | 8,41 | 8,70 | 8,93 | 9,09 | 8,55 |
| 2019 | 9,07 | 9,03 | 8,96 | 8,89 | 8,84 | 8,68 | 8,62 | 8,61 | 8,66 | 8,79 | 8,91 | 8,99 | 8,84 |
| 2020 | 8,96 | 8,89 | 8,81 | 8,58 | 8,31 | 8,23 | 8,19 | 8,16 | 8,27 | 8,48 | 8,63 | 8,75 | 8,52 |
| 2021 | 8,77 | 8,79 | 8,82 | 8,88 | 8,89 | 8,84 | 8,81 | 8,86 | 9,02 | 9,25 | 9,54 | 9,80 | 9,02 |
| 2022 | 9,99 | 10,13 | 10,37 | 10,65 | 10,90 | 11,14 | 11,40 | 11,60 | 11,97 | 12,38 | 12,81 | 13,19 | 11,38 |
| 2023 | 13,12 | 12,74 | 12,37* | 12,14* | 11,55* | | | | | | | | 12,93 |

Zdroj: Rezortní statistika Mlék (MZe) 6-12; ukazatel průměr roku je počítán jako aritmetický průměr

Pozn.: * odhad

Minimální cena za měsíc únor 2022 – 11,68 Kč/l, maximální cena – 13,84 Kč/l

Minimální cena za měsíc březen 2022 – 11,22 Kč/l, maximální cena – 13,14 Kč/l

Ceny zemědělských výrobců (CZV) kravského mléka celkem v Kč/l – první kupující

| Rok | I. | II. | III. | IV. | V. | VI. | VII. | VIII. | IX. | X. | XI. | XII. | Ø za rok |
|------|-------|-------|-------|-------|-------|-------|-------|-------|-------|-------|-------|-------|----------|
| 2018 | 9,11 | 8,86 | 8,60 | 8,39 | 8,25 | 8,22 | 8,24 | 8,29 | 8,49 | 8,80 | 9,03 | 9,16 | 8,62 |
| 2019 | 9,13 | 9,08 | 9,02 | 8,93 | 8,86 | 8,68 | 8,61 | 8,58 | 8,65 | 8,78 | 8,90 | 8,97 | 8,85 |
| 2020 | 8,96 | 8,87 | 8,84 | 8,62 | 8,36 | 8,29 | 8,25 | 8,26 | 8,36 | 8,56 | 8,71 | 8,80 | 8,57 |
| 2021 | 8,80 | 8,82 | 8,84 | 8,88 | 8,90 | 8,90 | 8,86 | 8,94 | 9,08 | 9,35 | 9,63 | 9,86 | 9,07 |
| 2022 | 10,02 | 10,25 | 10,45 | 10,75 | 11,04 | 11,29 | 11,62 | 11,88 | 12,27 | 12,72 | 13,24 | 13,53 | 11,59 |
| 2023 | 13,34 | 12,88 | 12,14 | | | | | | | | | | 12,79 |

Zdroj: SZIF (od ledna 2022), Rezortní statistika Odbyt (MZe) 6-12; ukazatel průměr roku je počítán jako aritmetický průměr

Vývoj cen zemědělských výrobců (CZV) a cen průmyslových výrobců (CPV) Kč/l (kg)

| | Leden 2023 | Únor 2023 | Únor 2022 | Index Únor 2023/Leden 2023 | Index Únor 2023/Únor 2022 |
|---------------------------------|------------|-----------|-----------|----------------------------|---------------------------|
| CZV syrové kravské mléko celkem | 13,12 | 12,74 | 10,13 | 0,97 | 1,26 |
| CPV mléko polotučné pasterované | 16,24 | 16,37 | 12,50 | 1,01 | 1,31 |
| CPV mléko polotučné trvanlivé | 16,09 | 15,60 | 12,03 | 0,97 | 1,30 |
| CPV máslo | 178,22 | 148,72 | 154,60 | 0,83 | 0,96 |
| CPV Eidam (30 % t. v suš.) | 112,40 | 103,82 | 100,68 | 0,92 | 1,03 |

Zdroj: ČSÚ

Vývoj spotřebitelských cen (SC) Kč/l (kg)

| | Leden 2023 | Únor 2023 | Únor 2022 | Index Únor 2023/Leden 2023 | Index Únor 2023/Únor 2022 |
|------------------------------|------------|-----------|-----------|----------------------------|---------------------------|
| SC mléko polotučné čerstvé | 24,01 | 24,01 | 19,49 | 1,00 | 1,23 |
| SC mléko polotučné trvanlivé | 18,71 | 18,82 | 13,72 | 1,01 | 1,37 |
| SC máslo | 205,11 | 181,36 | 169,35 | 0,88 | 1,07 |
| SC Eidam | 225,26 | 220,56 | 172,16 | 0,98 | 1,28 |

| | Leden 2023 | Březen 2023 | Březen 2022 | Index Březen 2023/Leden 2023 | Index Březen 2023/Březen 2022 |
|------------------------------|------------|-------------|-------------|------------------------------|-------------------------------|
| SC mléko polotučné čerstvé | 24,01 | 24,48 | 18,39 | 1,02 | 1,33 |
| SC mléko polotučné trvanlivé | 18,71 | 19,62 | 13,94 | 1,05 | 1,41 |
| SC máslo | 205,11 | 168,96 | 178,66 | 0,82 | 0,95 |
| SC Eidam | 225,26 | 218,86 | 185,24 | 0,97 | 1,18 |

Zdroj: ČSÚ

Vývoj ceny zemědělských výrobců syrového kravského mléka (Kč/l) a ceny másla průmyslových výrobců (Kč/kg) a spotřebitelské ceny másla (Kč/kg)

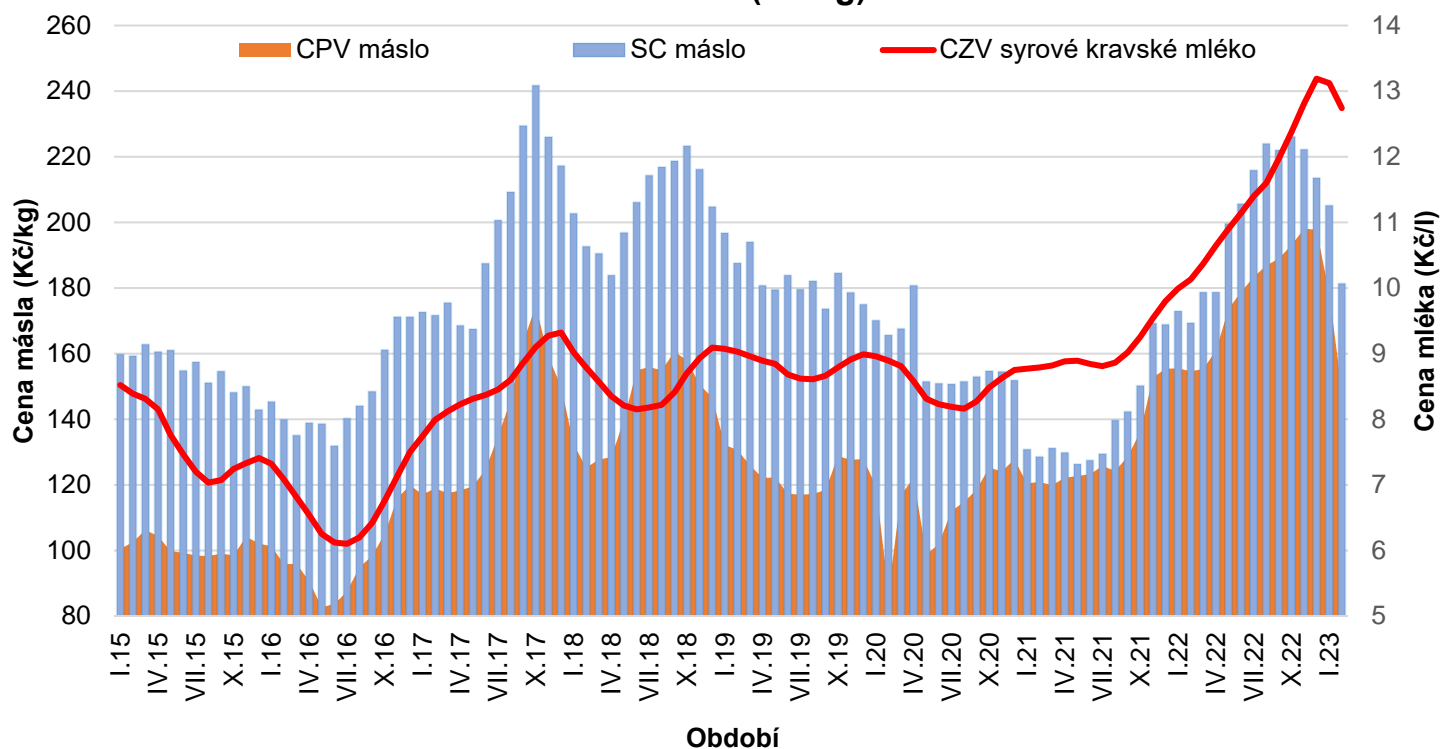

Vývoj cen (€/100kg) za syrové kravské mléko v EU - 27 v únoru 2023

Zdroj: Milk Market Observatory ke dni 4. 4. 2023

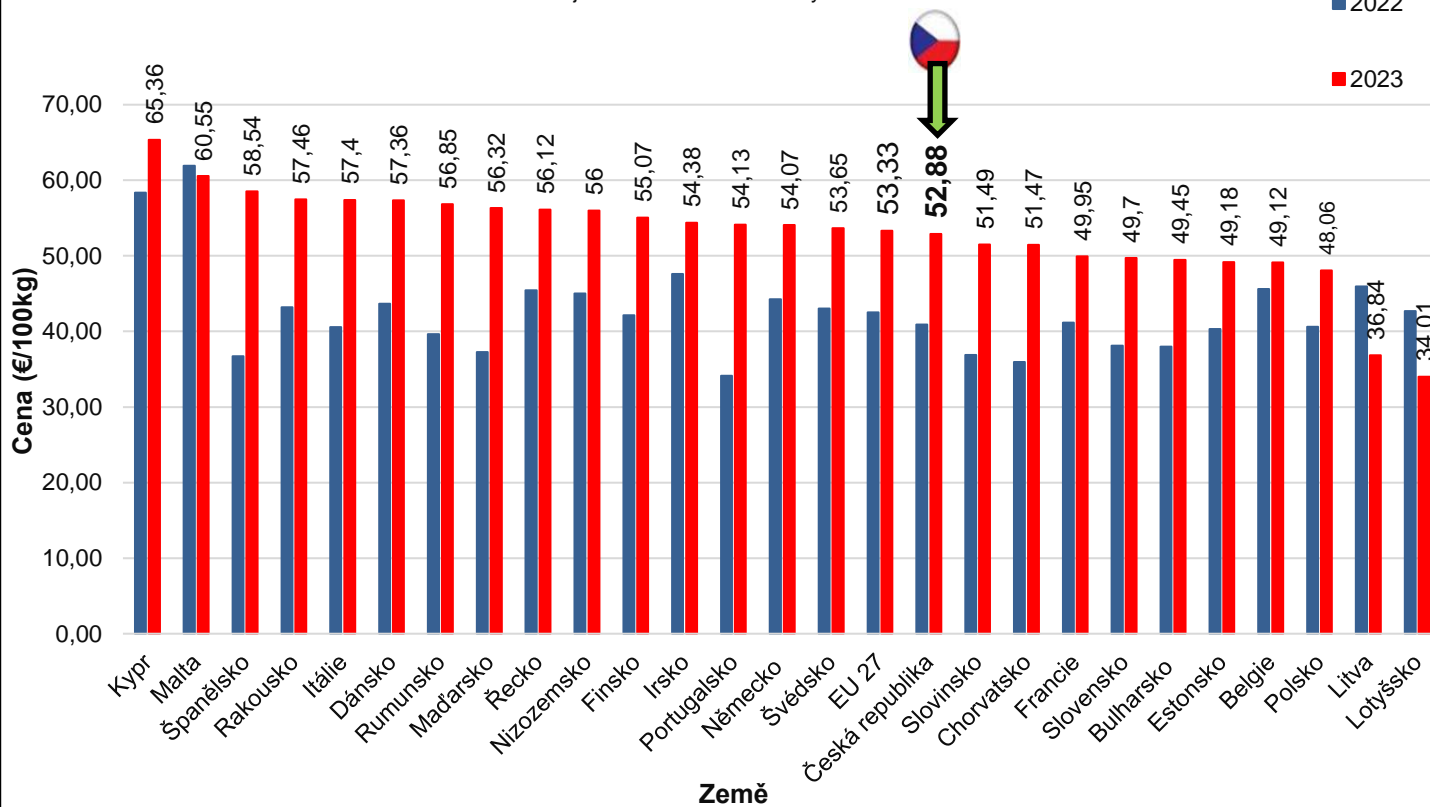

Měsíční ceny za syrové kravské mléko na unijním trhu v roce 2020, 2021 a 2022

| Měsíc | 2021 | 2022 | 2023 | Porovnání s přechozím měsícem (%) | 2021 | |
|----------|------------------------|------------------------|------------------------|-----------------------------------|-------------|------------------|
| | Vážený Ø EU v €/100 kg | Vážený Ø EU v €/100 kg | Vážený Ø EU v €/100 kg | | ČR €/100 kg | Německo €/100 kg |
| Leden | 34,95 | 41,81 | 55,74 | -4,30 | 54,33 | 58,29 |
| Únor | 34,98 | 42,50 | 53,33 | -4,30 | 52,88 | 54,07 |
| Březen | 35,02 | 43,48 | | | | |
| Duben | 35,44 | 45,96 | | | | |
| Květen | 35,74 | 47,99 | | | | |
| Červen | 35,77 | 49,40 | | | | |
| Červenec | 35,99 | 51,03 | | | | |
| Srpen | 36,40 | 52,37 | | | | |
| Září | 37,40 | 54,53 | | | | |
| Říjen | 38,68 | 56,64 | | | | |
| Listopad | 40,02 | 57,77 | | | | |
| Prosinec | 41,25 | 57,41 | | | | |

Zdroj: Milk Market Observatory ke dni 4. 4. 2023

Reálná a přepočtená cena mléka a obsah tuku a bílkovin v mléce na území Německa

| Ukazatel | Rok | Leden | Únor | Březen | Duben | Květen | Červen | Červenec | Srpen | Září | Říjen | Listopad | Prosinec |
|---|------|-------|-------|--------|-------|--------|--------|----------|-------|-------|-------|----------|----------|
| Cena o reálném obsahu tuku a bílkovin (€/100 kg) | 2022 | 42,59 | 43,90 | 45,64 | 47,75 | 49,49 | 51,56 | 54,32 | 56,14 | 58,54 | 60,48 | 61,44 | 61,58 |
| | 2023 | 58,00 | 53,59 | | | | | | | | | | |
| Přepočtená cena o obsahu tuku 4,0 % a bílkovin 3,4 % (€/100 kg) | 2022 | 41,66 | 43,13 | 44,86 | 47,20 | 49,59 | 52,08 | 55,04 | 56,77 | 58,19 | 59,34 | 60,04 | 59,81 |
| | 2023 | 56,91 | 52,44 | | | | | | | | | | |
| Obsah tuku (%) | 2022 | 4,18 | 4,16 | 4,16 | 4,12 | 4,00 | 3,93 | 3,89 | 3,89 | 4,03 | 4,15 | 4,19 | 4,28 |
| | 2023 | 4,19 | 4,20 | | | | | | | | | | |
| Obsah bílkovin (%) | 2022 | 3,48 | 3,46 | 3,46 | 3,44 | 3,38 | 3,34 | 3,33 | 3,35 | 3,45 | 3,52 | 3,54 | 3,56 |
| | 2023 | 3,49 | 3,50 | | | | | | | | | | |

Zdroj: www.proplanta.de

Cena BIO mléka o obsahu tuku 4,0 % a bílkovin 3,4 % (€/100 kg) v Německu

Zdroj: www.proplanta.de

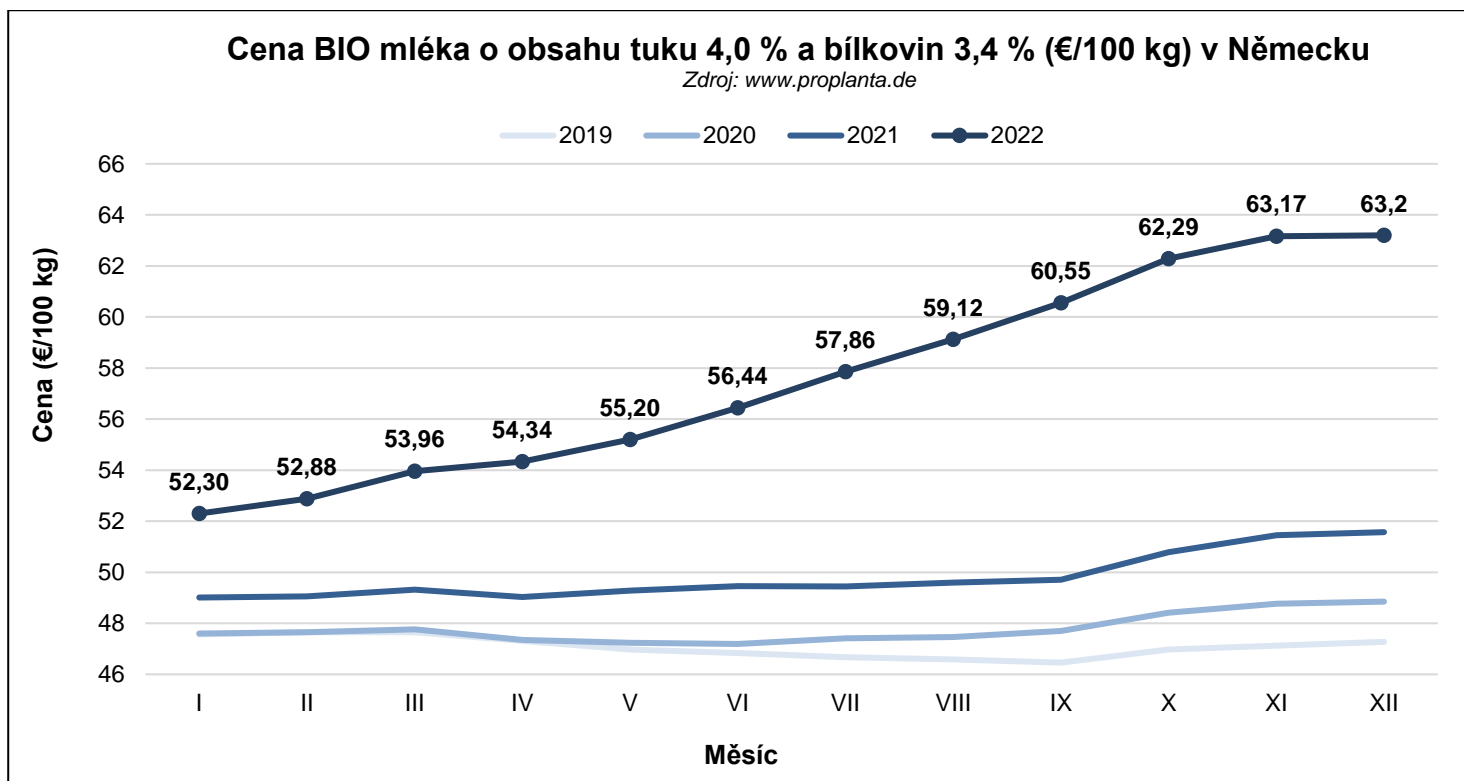

Světové ceny – obchod s mlékárenskými výrobky – USD/t

| USD/t | Poslední ceny | | | Změna oproti předchozím 14 dnům | | | | | | Meziroční změna | | | | | |
|-------|---------------|---------|-------|---------------------------------|---------|-------|-----------|---------|------|-----------------|---------|-------|---------------------|---------|-----|
| | 16.04.2023 | | | 02.04.2023 | | | Změna v % | | | 17.04.2022 | | | Meziroční změna v % | | |
| | EU | Oceánie | USA | EU | Oceánie | USA | EU | Oceánie | USA | EU | Oceánie | USA | EU | Oceánie | USA |
| Máslo | 5 176 | 4 600 | 5 180 | 5 099 | 4 775 | 5 250 | 1,5 | -3,7 | -1,3 | 7 438 | 6 913 | 5 968 | -30 | -33 | -13 |
| SOM | 2 674 | 2 600 | 2 515 | 2 705 | 2 688 | 2 538 | -1,1 | -3,3 | -0,9 | 4 513 | 4 613 | 3 944 | -41 | -44 | -36 |
| SPM | 3 717 | 3 038 | 4 630 | 3 680 | 3 238 | 4 740 | 1 | -6,2 | -2,3 | 5 596 | 4 425 | 4 982 | -34 | -31 | -7 |
| Čedar | 4 535 | 4 363 | 3 966 | 4 636 | 4 325 | 4 340 | -2,2 | 0,9 | -8,6 | 4 143 | 6 350 | 5 224 | 9 | -31 | -24 |

Zdroj: Milk Market Observatory (17. 4. 2023)

Výsledky aukcí Global Dairy Trade ze dne 18. 4. 2023

| USD/t | V.23 | VI.23 | VII.23 | VIII.23 | IX.23 | X.23 | Vážený aritmetický Ø |
|-------|-------|-------|--------|---------|-------|-------|----------------------|
| Máslo | 5 015 | 4 750 | 4 730 | 4 915 | 4 810 | 4 845 | 4 821 |
| SOM | 2 862 | 2 678 | 2 876 | 2 866 | 2 860 | x | 2 776 |
| SPM | 3 089 | 3 083 | 3 089 | 3 121 | 3 118 | x | 3 089 |

Zdroj: Milk Market Observatory, Global Dairy Trade (18. 4. 2023)

Vývoj obsahu tuku, bílkovin a výkupní ceny syrového mléka kravského v ČR a sousedních zemích v letech 2022 a 2023

| Stát | Ukazatel | Rok | Leden | Únor | Březen | Duben | Květen | Červen | Červenec | Srpen | Září | Říjen | Listopad | Prosinec |
|-----------------|--------------------|------|-------|-------|--------|-------|--------|--------|----------|-------|-------|-------|----------|----------|
| Česká republika | Obsah tuku (%) | 2022 | 4,00 | 3,98 | 3,99 | 3,94 | 3,84 | 3,77 | 3,73 | 3,74 | 3,82 | 3,92 | 3,97 | 4,03 |
| | | 2023 | 3,95 | 4,00 | | | | | | | | | | |
| | Obsah bílkovin (%) | 2022 | 3,51 | 3,49 | 3,49 | 3,46 | 3,39 | 3,35 | 3,34 | 3,35 | 3,43 | 3,49 | 3,52 | 3,55 |
| | | 2023 | 3,49 | 3,50 | | | | | | | | | | |
| | Cena (EUR/100 kg) | 2022 | 39,82 | 40,91 | 40,63 | 42,86 | 43,48 | 44,46 | 45,99 | 47,10 | 48,63 | 50,50 | 52,89 | 54,28 |
| | | 2023 | 54,33 | 52,88 | | | | | | | | | | |
| Německo | Obsah tuku (%) | 2022 | 4,19 | 4,16 | 4,16 | 4,12 | 4,00 | 3,93 | 3,89 | 3,90 | 4,04 | 4,15 | 4,20 | 4,28 |
| | | 2023 | 4,19 | 4,21 | | | | | | | | | | |
| | Obsah bílkovin (%) | 2022 | 3,47 | 3,45 | 3,45 | 3,43 | 3,38 | 3,34 | 3,33 | 3,34 | 3,44 | 3,52 | 3,54 | 3,56 |
| | | 2023 | 3,49 | 3,49 | | | | | | | | | | |
| | Cena (EUR/100 kg) | 2022 | 43,03 | 44,25 | 47,98 | 49,69 | 51,73 | 51,73 | 54,40 | 56,19 | 58,59 | 60,56 | 61,55 | 61,72 |
| | | 2023 | 58,29 | 54,07 | | | | | | | | | | |
| Polsko | Obsah tuku (%) | 2022 | 4,14 | 4,12 | 4,15 | 4,13 | 4,04 | 3,97 | 3,92 | 3,91 | 4,03 | 4,16 | 4,20 | 4,21 |
| | | 2023 | 4,14 | 4,16 | | | | | | | | | | |
| | Obsah bílkovin (%) | 2022 | 3,38 | 3,36 | 3,37 | 3,36 | 3,33 | 3,29 | 3,26 | 3,26 | 3,38 | 3,46 | 3,46 | 3,44 |
| | | 2023 | 3,39 | 3,39 | | | | | | | | | | |
| | Cena (EUR/100 kg) | 2022 | 40,09 | 40,62 | 41,44 | 45,17 | 46,49 | 49,24 | 49,50 | 50,88 | 53,18 | 54,73 | 58,36 | 59,39 |
| | | 2023 | 51,59 | 48,06 | | | | | | | | | | |
| Rakousko | Obsah tuku (%) | 2022 | 4,33 | 4,30 | 4,29 | 4,24 | 4,15 | 4,07 | 4,04 | 4,05 | 4,16 | 4,24 | 4,30 | 4,39 |
| | | 2023 | 4,32 | 4,33 | | | | | | | | | | |
| | Obsah bílkovin (%) | 2022 | 3,46 | 3,43 | 3,43 | 3,40 | 3,36 | 3,31 | 3,31 | 3,33 | 3,43 | 3,49 | 3,50 | 3,51 |
| | | 2023 | 3,45 | 3,45 | | | | | | | | | | |
| | Cena (EUR/100 kg) | 2022 | 42,40 | 43,20 | 44,26 | 45,96 | 47,54 | 47,97 | 51,11 | 52,37 | 54,83 | 57,08 | 58,88 | 59,78 |
| | | 2023 | 58,92 | 57,46 | | | | | | | | | | |
| Slovensko | Obsah tuku (%) | 2022 | 3,88 | 3,84 | 3,86 | 3,78 | 3,71 | 3,63 | 3,60 | 3,68 | 3,77 | 3,82 | 3,94 | 3,97 |
| | | 2023 | 3,89 | 3,94 | | | | | | | | | | |
| | Obsah bílkovin (%) | 2022 | 3,45 | 3,42 | 3,43 | 3,38 | 3,31 | 3,27 | 3,25 | 3,27 | 3,37 | 3,44 | 3,46 | 3,45 |
| | | 2023 | 3,38 | 3,42 | | | | | | | | | | |
| | Cena (EUR/100 kg) | 2022 | 37,18 | 38,10 | 38,84 | 39,64 | 40,38 | 41,86 | 43,60 | 45,28 | 47,12 | 49,33 | 50,78 | 51,38 |
| | | 2023 | 51,05 | 49,70 | | | | | | | | | | |

Zdroj: EUROSTAT, Milk Market Observatory

Zahranिční obchod leden až únor 2022 a 2023

| Ukazatel/rok (v tis. Kč) | Leden-únor | | Změna 2023/2022 | |
|------------------------------------|------------|-----------|-----------------|-----------|
| | 2022 | 2023 | v tis. Kč | Index (%) |
| Vývoz mléka a ml. výrobků | 3 824 808 | 4 785 157 | 960 349 | 125,1 |
| Dovoz mléka a ml. výrobků | 2 912 662 | 3 524 405 | 611 743 | 121,0 |
| Bilance (saldo) mléka a ml. výrob. | 912 146 | 1 260 752 | 348 606 | 138,2 |
| Obrát | 6 737 470 | 8 309 562 | 1 572 092 | 123,3 |

Zdroj: Celní statistika, ke dni (18. 4. 2023)

| Ukazatel/rok (v tis. Kč) bez syrového mléka | Leden | | Změna 2023/2022 | |
|---|-----------|-----------|-----------------|-----------|
| | 2022 | 2023 | v tis. Kč | Index (%) |
| Vývoz mléka a ml. výrobků | 2 717 567 | 3 331 553 | 613 986 | 122,6 |
| Dovoz mléka a ml. výrobků | 2 889 329 | 3 522 186 | 632 857 | 121,9 |
| Bilance (saldo) mléka a ml. výrob. | -171 762 | -190 633 | -18 871 | 111,0 |
| Obrát | 5 606 896 | 6 853 739 | 1 246 843 | 122,2 |

Zdroj: Celní statistika, ke dni (18. 4. 2023)

Vývoj zahraničního obchodu s mlékem a mlékárenskými výrobky za leden až únor 2022 a 2023

| Název zboží | I-II | Objem (tuny) | | | Ø cena (Kč/kg) | | Finanční hodnota (tis. Kč) | | |
|-------------------------------|------|--------------|---------|---------|----------------|--------|----------------------------|-----------|-----------|
| | | DOVOZ | VÝVOZ | SALDO | DOVOZ | VÝVOZ | DOVOZ | VÝVOZ | SALDO |
| Mléko a smet. nezah. (0401) | 2022 | 11 769 | 143 258 | 131 489 | 16,39 | 11,68 | 192 939 | 1 672 962 | 1 480 023 |
| | 2023 | 6 357 | 150 999 | 144 642 | 25,13 | 15,15 | 159 758 | 2 287 434 | 2 127 676 |
| Mléko a smet. zahuš. (0402) | 2022 | 969 | 4 272 | 3 303 | 98,00 | 81,95 | 94 936 | 350 090 | 255 154 |
| | 2023 | 1 475 | 3 535 | 2 060 | 89,19 | 80,73 | 131 595 | 285 334 | 153 739 |
| Jogurty, keříry, apod. (0403) | 2022 | 5 867 | 10 010 | 4 143 | 31,45 | 31,17 | 184 538 | 311 960 | 127 422 |
| | 2023 | 6 281 | 10 259 | 3 978 | 39,97 | 39,61 | 251 026 | 406 403 | 155 377 |
| Syravátka (0404) | 2022 | 9 827 | 11 827 | 2 000 | 12,05 | 23,67 | 118 420 | 279 932 | 161 512 |
| | 2023 | 8 151 | 14 551 | 6 400 | 30,81 | 15,53 | 251 100 | 225 978 | -25 122 |
| Máslo (0405) | 2022 | 4 020 | 625 | -3 395 | 132,97 | 138,32 | 534 539 | 86 481 | -448 058 |
| | 2023 | 4 974 | 606 | -4 368 | 133,15 | 114,44 | 662 264 | 69 377 | -592 887 |
| Sýry a tvarohy (0406) | 2022 | 17 297 | 11 997 | -5 300 | 103,33 | 93,64 | 1 787 289 | 1 123 382 | -663 907 |
| | 2023 | 18 216 | 13 933 | -4 283 | 113,57 | 108,42 | 2 068 661 | 1 510 631 | -558 030 |

Zdroj: Celní statistika, ke dni (18. 4. 2023)

Ruská federace zavedla protiopatření, kterými reaguje na uvalení sankcí ze strany USA a EU. S platností od 6. 8. 2014 platí zákaz dovozu potravin, původem z USA, EU, Kanady, Austrálie a Norska. Konkrétně je zákaz uvalen na dovoz hovězího, vepřového a drůbežího masa, soleného masa a masných výrobků, dále pak na dovoz ryb, koryšů, mléka a mléčných výrobků, ovoce a zeleniny, sladového výtažku a potravinových příprvků.

- Finanční vyjádření zahraničního obchodu – finanční hodnota vývozu se roste (meziročně o 25,1 %), finanční hodnota dovozu též roste (meziročně o 21,0 %).
- **Z pohledu objemu dovozu mléka a mléčných výrobků v tunách jde u dovozu o klesající trend (pokles o 4 295 tun, tj. o 8,6 %), objem vývozu v tunách se oproti předchozímu období roku 2022 zvýšil o 11 895 t (tj. o 6,5 %). Celková bilance zahraničního obchodu s mlékem a mléčnými výrobky zůstává kladná (1,3 mld. Kč). V případě, že pomíneme dovoz a vývoz mléčné suroviny – je bilance záporná – 191 mil. Kč.**
- Export mléčné suroviny (vývoz zboží s nízkou přidanou hodnotou) tvoří 30,4 % celkové finanční hodnoty vývozu.
- Vývoz sýrů a tvarohů se podílí na celkové finanční hodnotě vývozu mléka a ml. výrobků z 31,6 %.
- Přetrvává záporná bilance zahraničního obchodu u másla a sýrů a tvarohů.

Vývoz

Mléko a mléčné výrobky se z ČR, v lednu až únoru 2023, vyvezly do 68 zemí světa. V meziročním porovnání (leden-únor 2023/leden-únor 2022) došlo ke **zvýšení objemu vývozu v tunách (o 6,5 %)**. **77,1 % finančního objemu vývozu představuje export do 4 zemí** (do Německa 36,8 %, na Slovensko 18,2 %, do Itálie 15,6 %, do Polska 6,5 %). Do zemí EU-27 se v daném období vyvezlo 90,5 % podílu z finanční hodnoty vývozu mléka a mléčných výrobků. Podíl vývozu do třetích zemí představoval v daném období 9,5 % z celkového objemu vývozu. Vývoz do třetích zemí tvořily převážně destinace – Thajsko, Bangladéš,

Malajsie, Saúdská Arábie, Kolumbie, Spojené arabské emiráty, Libanon, Japonsko, Nigérie, Filipíny a další. Předmětem obchodu s těmito zeměmi byly zejména sušená syrovátka, sušená mléka, čerstvé sýry a ostatní sýry.

Na celkové finanční hodnotě vývozu v daném období se vývoz tekutých mlék a smetan podílel cca 47,8 %. Podíl vývozu mléčné suroviny na celkové tržní produkci syrového kravského mléka v daném období představoval 13,3 %. V období leden-únor 2023 se meziročně zvýšil objem vývozu mléka v cisternách o 1,8 % a u konzumního mléka objem vývozu také vzrostl, a to o 16,4 %. U vývozu smetany konzumní došlo taktéž k nárůstu, a to o 67,3 %. Významným vývozním artiklem mlékárenského zboží jsou sýry a tvarohy (podíl na celkové finanční hodnotě vývozu představuje 31,6 %). V období leden-únor 2023 se meziročně zvýšil objem vývozu sýrů a tvarohů v tunách (o 1 937 t, tj. o 16,1 %). Vývoz sušeného odtučněného mléka v meziročním porovnání byl nižší o - 20,3 %, vývoz sušeného mléka plnotučného byl meziročně nižší o - 26,4 %. Objem vývozu kondenzovaných mlék se meziročně zvýšil o 20,3 %. Objem vývozu jogurtů byl meziročně vyšší o 3,9 %, vývoz ostatních zakysaných mléčných výrobků naopak klesl, a to o - 0,3 %. Objem vývozu másla ve spotřebitelském balení v daném období při meziročním srovnání klesl o - 65,1 %.

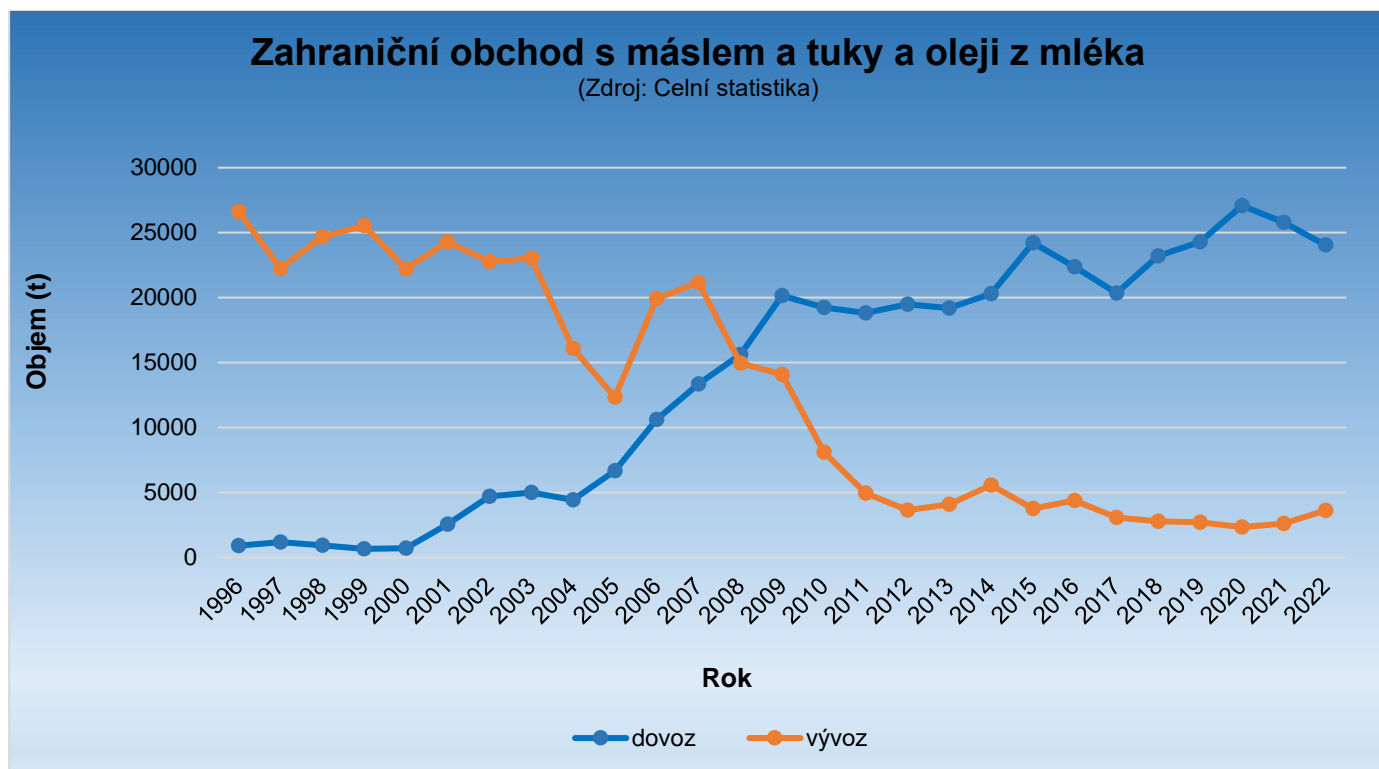

Dovoz

Dovozy ze tří zemí – z Německa (34,9 %), Polska (28,0 %) a Slovenska (11,2 %) představují celkem 74,1 % veškerého dovozu mléka a mléčných výrobků (z finančního vyjádření). V období leden až únor 2023 se mléko a mléčné výrobky dovezly do ČR **ze 41 zemí**, ze zemí EU-27 celkem 99,8 %. V meziročním porovnání došlo ke **zvýšení finanční hodnoty dovozu** o cca 0,6 mld. Kč, tj. o 21,0 %.

Objemy dovozu sýrů (včetně tvarohů) se v meziročním porovnání 2023/2022 v období leden až únor zvýšily, a to o 918,8 t na celkových 18 216 t (zvýšil se objem dovozu např. u tavených sýrů, strouhaných sýrů, Mozzareilly, Čedaru, Eidamu, Kashkaval, Goudy...). **Toto dovážené množství představuje 66,0 % objemu domácí výroby sýrů a tvarohů** za dané období. Největší objemy sýrů a tvarohů se do ČR v období leden až únor 2023 dovezly z Německa (z celkového objemu dovezených 8 346 t německých sýrů a tvarohů představoval např. dovoz Eidamu 2 481 t za průměrnou dovozní cenu 85,85 Kč/kg – tato dovozní cena zůstává výrazně pod úrovní spotřebitelské ceny Eidamu na domácím trhu ČR v měsíci únoru 2023, tj pod 220,56 Kč/kg, 2 043 t čerstvých sýrů a tvarohů za průměrnou dovozní cenu 80,69 Kč/kg a dále rostoucí objemy Goudy – 1 812 t za 91,26 Kč/kg) a z Polska (z 3 861 t dovezených sýrů a tvarohů z Polska představovaly dovozy např. tavených sýrů – 478 t za 103,22 Kč/kg, čerstvé sýry a tvaroh – 796 t za 73,51 Kč/kg, Eidam – 871 t za 100,31 Kč/kg, Camembert – 363 t za 155,03 Kč/kg). Meziročně došlo ke

zvýšení celkového objemu dovozu jogurtů a ostatních zakysaných mléčných výrobků (o 414 t, tj. o 7,1 %). Nejvíce jogurtů a ost. zakys. mléčných výrobků pochází z Německa (39,3 %), Polska (28,6 %), Belgie (17,9 %) a Slovenska (9,9 %). Dovoz másla a ml. tuků byl meziročně vyšší o 954 t, tj. o 23,7 %, průměrná dovozní cena másla ve spotřebitelském balení představuje 133,52 Kč/kg, přitom vykazovaná spotřebitelská cena másla v únoru 2023 na českém trhu dosahovala 181,36 Kč/kg. V období leden až únor 2023 se největší objemy másla a ml. tuků dovážely z Polska 66,9 % (3 328 t za 131,15 Kč/kg), Německa 11,5 % (572 t za 122,82 Kč/kg), Slovenska 8,2 % (407 t za 94,68 Kč/kg) a Belgie 6,1 % (302 t za 182,58 Kč/kg).

Vývoj dovozu mléka a mléčných výrobků z Německa za leden- únor 2022 a 2023

| | DOVOZ | | | |
|---|--------------|--------------|--------------|--------------|
| | 1-2/2022 | | 1-2/2023 | |
| | tuny | Kč/kg | tuny | Kč/kg |
| Mléko a smetana nezahuštěné (0401) | 1 219 | 35,0 | 1 074 | 45,0 |
| Mléko a smetana zahuštěné (0402) | 247 | 54,3 | 516 | 76,2 |
| Jogurty, kefir apod. (0403) | 2 497 | 33,8 | 2 469 | 40,0 |
| Syrovátka (0404) | 644 | 61,6 | 658 | 301,1 |
| Máslo (0405) | 1 256 | 144,8 | 572 | 122,8 |
| Z toho máslo ve spotřeb. balení, tuk 80-85 % | 1 226 | 144,3 | 427 | 138,6 |
| Sýry a tvarohy (0406) | 7 701 | 91,8 | 8 346 | 93,1 |
| <i>Z toho</i> | | | | |
| čerstvé sýry, tvaroh | 2 506 | 65,6 | 2 043 | 80,7 |
| - z toho <i>Mozzarella</i> | 681 | 90,4 | 485 | 115,8 |
| <i>Eidam</i> | 1 481 | 104,0 | 2 481 | 85,9 |
| Gouda | 1 700 | 104,5 | 1 812 | 91,3 |
| Tavené sýry | 531 | 74,8 | 362 | 119,1 |

Zdroj: Celní statistika, ke dni (18. 4. 2023)

Vývoz mléčné suroviny z ČR (položka KN 0401 20 99)

Zdroj: ČSÚ, databáze zahraničního obchodu

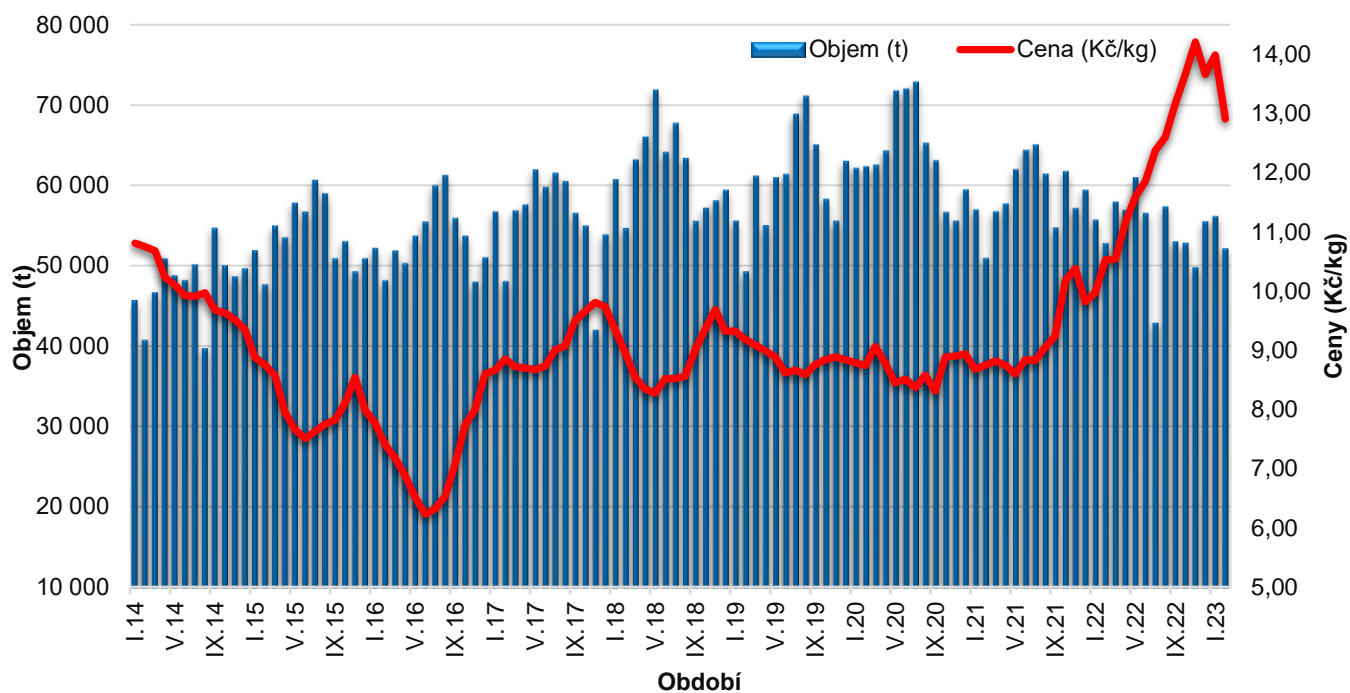

Vývoz mléka s obsahem tuku 3-6 %, v balení nad 2 l – celní položka 0401 20 99 (tuny)

| Rok | I. | II. | III. | IV. | V. | VI. | VII. | VIII. | IX. | X. | XI. | XII. | Celkem |
|-------|--------|--------|--------|--------|--------|--------|--------|--------|--------|--------|--------|--------|----------------|
| 2017 | 56 553 | 47 904 | 56 666 | 57 392 | 61 718 | 59 562 | 61 316 | 60 303 | 56 333 | 54 808 | 41 861 | 53 662 | 668 078 |
| Kč/kg | 8,66 | 8,85 | 8,72 | 8,70 | 8,67 | 8,73 | 9,01 | 9,07 | 9,50 | 9,66 | 9,81 | 9,74 | 9,09 |
| 2018 | 60 526 | 54 465 | 62 979 | 65 813 | 71 639 | 63 910 | 67 501 | 63 160 | 55 346 | 57 004 | 57 918 | 59 208 | 739 469 |
| Kč/kg | 9,35 | 8,96 | 8,54 | 8,34 | 8,28 | 8,52 | 8,52 | 8,56 | 9,00 | 9,36 | 9,69 | 9,32 | 8,87 |
| 2019 | 55 406 | 49 116 | 60 992 | 54 854 | 60 776 | 61 185 | 68 612 | 70 884 | 64 826 | 58 112 | 55 390 | 62 797 | 722 950 |
| Kč/kg | 9,32 | 9,18 | 9,09 | 8,99 | 8,89 | 8,62 | 8,66 | 8,59 | 8,76 | 8,84 | 8,89 | 8,84 | 8,89 |
| 2020 | 61 929 | 62 112 | 62 330 | 64 075 | 71 359 | 71 787 | 72 604 | 65 023 | 62 880 | 56 479 | 55 385 | 59 245 | 765 208 |
| Kč/kg | 8,79 | 8,74 | 9,06 | 8,78 | 8,45 | 8,51 | 8,37 | 8,58 | 8,31 | 8,89 | 8,90 | 8,94 | 8,69 |
| 2021 | 56 775 | 50 755 | 56 561 | 57 517 | 61 774 | 64 176 | 64 845 | 61 210 | 54 551 | 61 543 | 56 951 | 59 204 | 705 862 |
| Kč/kg | 8,68 | 8,75 | 8,82 | 8,75 | 8,60 | 8,84 | 8,83 | 9,05 | 9,24 | 10,18 | 10,38 | 9,82 | 9,16 |
| 2022 | 55 503 | 52 585 | 57 748 | 56 729 | 60 789 | 56 344 | 42 736 | 57 135 | 52 792 | 52 626 | 49 632 | 55 322 | 649 941 |
| Kč/kg | 9,97 | 10,53 | 10,54 | 11,15 | 11,59 | 11,86 | 12,38 | 12,60 | 13,16 | 13,67 | 14,21 | 13,66 | 12,11 |
| 2023 | 55 956 | 51 967 | | | | | | | | | | | 107 923 |
| Kč/kg | 13,99 | 12,91 | | | | | | | | | | | 13,45 |

Zdroj: Celní statistika, čísla jsou zaokrouhlena, ke dni (18. 4. 2023)

Obchod s Ruskem (RF) a Ukrajinou (UA)

Obchod s UA

Obchod ČR s UA zahrnuje vývoz i dovoz. V období leden-únor 2023 se do UA vyvezlo 143 tun mléka a mléčných výrobků (0,07 % z celkového objemu vývozu), přičemž došlo k vývozu sýrů a tvarohů (113 t, tj. 1,0 % z celkového objemu vývozu sýrů a tvarohů) a SPM (30 t). Ze sýrů a tvarohů se vyvezli čerstvé sýry a tvarohy (90,8 tun), tavené sýry (9,7 tun), sýry s modrou plísní (4,2 tun) a ostatních sýry (8,6 tun). Celkem se dovezlo 0,2 kg SOM.

Obchod s RF

Obchod ČR s RF v období leden-únor 2023 neproběhl.