

Situace na trhu s drůbežím masem* v EU

45. týden 2022 (€/100 kg)		Mezitydenní srovnání cen (EU)	Meziměsíční srovnání cen (EU)	Meziroční srovnání cen (EU)
Cena DM* EU 264,83	Cena DM* ČR 248,74	+ 2,2 %	+ 2,1 %	+ 29,4 %

Zdroj: EUROSTAT k 21.11.2022

* KN 207 11 30 – Drůbež druhu *Gallus domesticus*, oškubaná, vykuchaná, bez hlavy a běháků, avšak s krkem, srdcem, játry a svalnatým žaludkem, zvaná kuřata 70 %, čerstvá nebo chlazená

Průměrná cena drůbežního masa* na trhu EU dosáhla ve 45. týdnu roku 2022 úrovně 264,83 €/100 kg j. hm. V porovnání s předchozím týdnem se průměrná cena zvýšila (+ 2,2 %), v porovnání s minulým měsícem se průměrná cena zvýšila (+ 2,1 %) a v meziročním srovnání se průměrná cena zvýšila (+ 29,4 %). K pětiletému průměru 45. týdne let 2017–2021 se v roce 2022 průměrná cena v 45. týdnu roku 2022 zvýšila o 39,8 %. Průměrná hlášená cena drůbežního masa* ČR ve 45. týdnu 2022 je 248,74 €/100 kg j. hm. Ve srovnání s průměrnou týdenní cenou EU 45. týdne 2022 je cena drůbežního masa* ČR nižší o 6,1 %, v ročním srovnání průměrné ceny drůbežního masa* EU a ČR je tuzemská cena nižší o 11,5 % v roce 2021 oproti roku 2020.

* KN 207 11 30 – Drůbež druhu *Gallus domesticus*, oškubaná, vykuchaná, bez hlavy a běháků, avšak s krkem, srdcem, játry a svalnatým žaludkem, zvaná kuřata 70 %, čerstvá nebo chlazená

Porovnání cen brojlerových kuřat tř. A EU a ČR ve vybraných měsících roku 2021/2022
(€/100 kg j. hm)

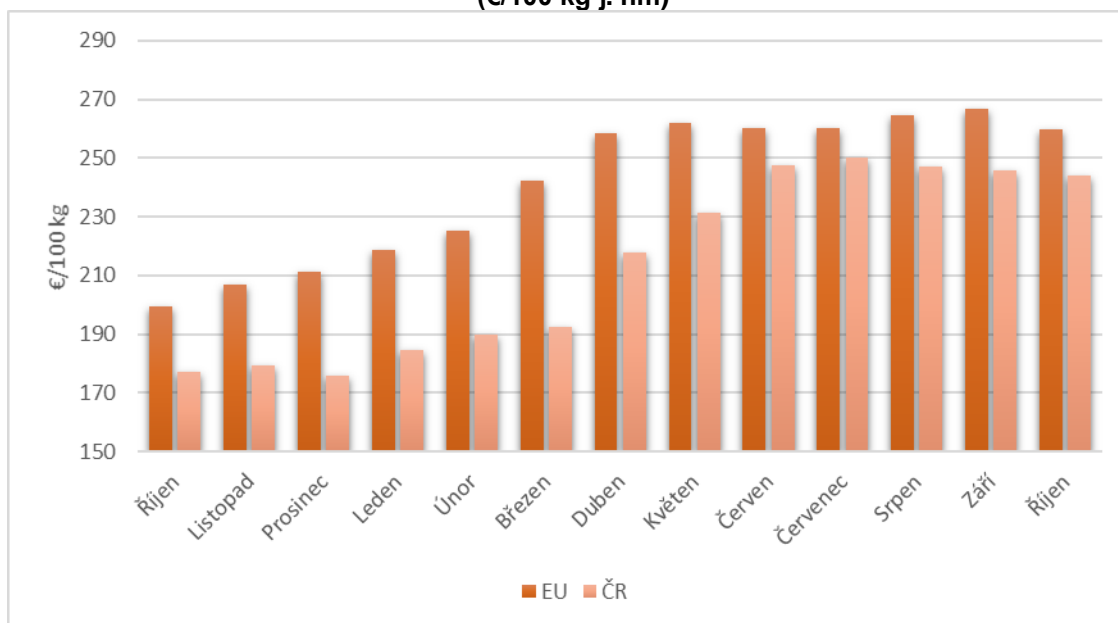

Zdroj: EUROSTAT k 11.11.2022

https://agriculture.ec.europa.eu/system/files/2022-12/poultry-meat-dashboard_en_1.pdf

Porovnání cen brojlerových kuřat tř. A EU a ČR v rozmezí let 2017 – 2021 (€/100 kg)

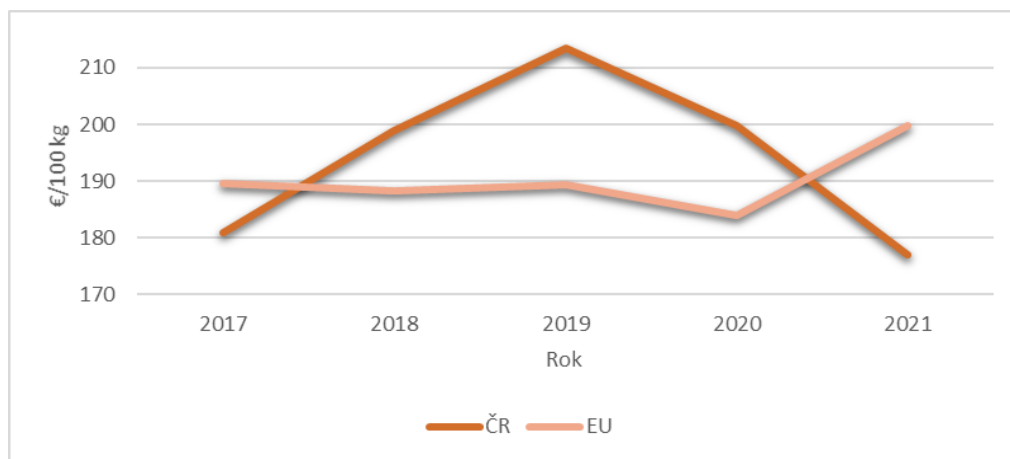

Zdroj: EUROSTAT

Vývoz z EU (bez UK) se v období leden–srpen 2022 v porovnání se stejným obdobím roku 2021 snížil o 14,1 %, dovoz se do EU (bez UK) ve stejném období zvýšil (+ 31,7 %). Největší producenti drůbežního masa EU v roce 2021 bylo Polsko (19 %), Francie (13 %) a Španělsko s Německem (shodně 12 %).

Rozdělení zemí podle objemu dovozu a vývozu drůbežního masa z/do EU* (%)

Země	Podíl v % z celkového dovozu EU bez UK	Země	Podíl v % z celkového vývozu EU bez UK
Brazílie	47,4	Ghana	12,9
Ukrajina	22,9	Congo (Dem. Rep.)	9,0
Thajsko	22,1	Ukrajina	8,2
Čína	4,9	Saudská Arábie	5,5

* leden–srpen 2022

* bez UK

Situace na trhu s drůbežím masem v ČR

Vývoj stavů jednotlivých kategorií drůbeže v ČR (v tis. ks)								
Rok	Kuřata na chov	Kuřata na výkrm	Slepice	Kohouti	Husy	Kachny	Krůty	Drůbež celkem
2012	2 686	11 824	5 355	242	15	249	320	20 691
2013	3 364	11 693	7 243	233	20	272	440	23 265
2014	2 155	11 508	6 756	237	18	393	396	21 464
2015	2 820	12 121	6 297	245	19	590	416	22 508
2016	2 658	11 435	6 116	212	20	498	374	21 314
2017	2 552	10 938	6 836	261	18	550	340	21 494
2018	2 896	11 283	7 990	260	20	781	344	23 573
2019	2 392	11 609	7 582	261	20	768	347	22 979
2020	2 850	11 713	8 502	258	22	598	304	24 247
2021	3 339	11 375	8 149	217	19	455	255	23 809
2022	3 164	11 155	7 625	250	14	519	300	23 026

Zdroj: ČSÚ – Soupis hospodářských zvířat k 1.4. daného roku

Hlavní ukazatele bilance výroby a spotřeby drůbežního masa (tis. t ž. hm.)

Rok	Počáteční zásoba	Domácí produkce	Dovoz	Domácí spotřeba	Vývoz	Konečná zásoba	Spotřeba drůbežního masa (kg/obyv./rok)	Soběstačnost %
2012	8,4	241,7	148,9	348,4	42,8	7,8	25,2	69,4
2013	7,8	235,0	139,4	331,9	43,5	6,8	24,3	70,8
2014	6,8	236,8	147,7	341,2	44,2	5,9	24,9	69,4
2015	5,9	239,0	179,1	370,5	47,3	6,2	26,0	64,4
2016	6,2	247,4	182,3	374,9	53,1	7,9	26,8	66,0
2017	7,9	251,6	164,6	382,2	36,2	5,7	27,3	65,8
2018	5,7	260,1	170,4	399,0	32,4	4,8	28,4	65,2
2019	4,8	265,7	167,2	407,6	26,1	4,1	29,0	65,2
2020	4,1	270,0	173,4	416,4	24,9	6,2	29,8	64,8
2021	6,2	279,8*	160,2	411,8*	29,9	4,5	28,8*	67,95*

Zdroj: Resortní statistika MZe (zpracovatelský průmysl), celní statistika, ČSÚ

*odhad

Cena zemědělských výrobců jatečných kuřat I. tř. j. V meziročním srovnání se průměrná cena v roce 2021 zvýšila o 1,7 % v porovnání s průměrnou cenou v roce 2020. V měsíci říjnu 2022 v porovnání s předchozím měsícem se cena zvýšila (+ 3,0 %).

Cena průmyslových výrobců kuřat kuchařských I. tř. V meziročním srovnání se průměrná cena v roce 2021 snížila o 1,3 % v porovnání s průměrnou cenou v roce 2020. V říjnu 2022 ve srovnání s předchozím měsícem 2022 se cena snížila (- 1,6 %).

Spotřebitelská cena kuřat kuchařských celých. V meziročním srovnání se průměrná cena v roce 2021 snížila o 7,6 % v porovnání s průměrnou cenou v roce 2020. V měsíci říjnu 2022 v porovnání s předchozím měsícem roku 2022 se cena zvýšila (+ 3,4 %).

Průměrná cena jatečných kuřat třídy A v 45. týdnu 2022 byla 60,52 Kč/kg a oproti minulému týdnu cena stagnovala. *

* průměrná cena všech typů čerstvých jatečných kuřat třídy A ve všech typech spotřebitelských balení, vychází z nově upravené metodiky k 1.1. 2021, zohledňuje kategorii s nejvyšším zastoupením, zdroj: SZIF

Výroba a spotřeba drůbežního masa v ČR v letech 2012-2021 (tis. t ž. hm.)

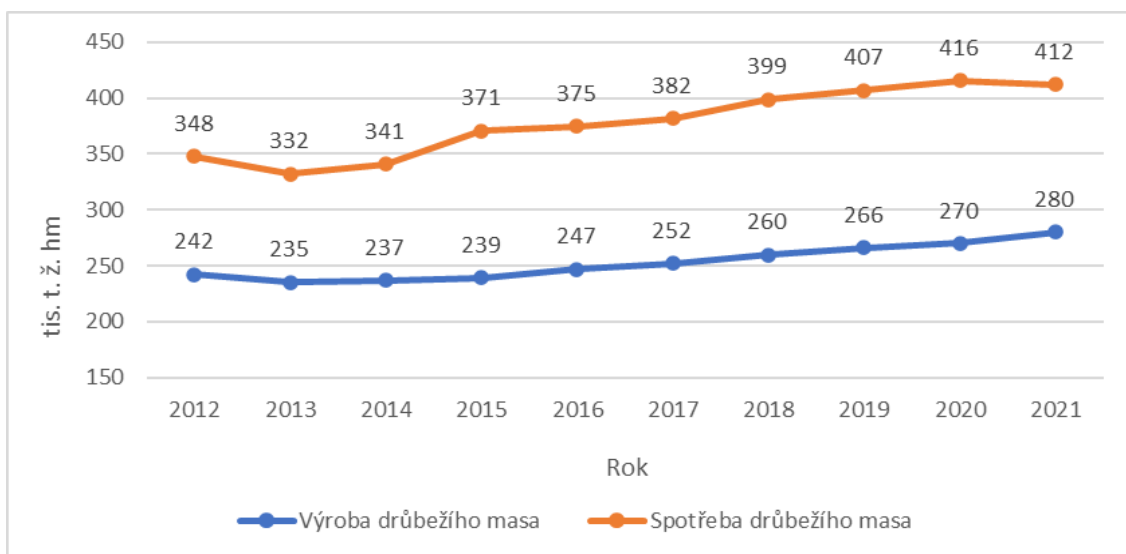

Pramen: Resortní statistika MZe, ČSÚ

Vývoj průměrných cen zemědělských výrobců (CZV), cen průmyslových výrobců (CPV) a spotřebitelských cen (SC) jatečných kuřat I. tř. j. (Kč/kg)

Rok	2012	2013	2014	2015	2016	2017	2018	2019	2020	2021	2022*
CZV	23,09	24,74	23,86	23,73	23,47	23,23	23,03	23,18	22,72	23,11	26,76
CPV	41,35	43,57	43,82	45,15	44,44	42,49	39,88	39,94	40,95	40,40	49,96
SC	62,57	69,14	71,60	69,35	68,28	67,59	68,76	64,68	63,26	58,46	72,13

Zdroj: ČSÚ, Resortní statistika MZe

*leden-říjen

Vývoj CZV, CPV a SC jatečných kuřat I. tř. j. (Kč/kg) v jednotlivých měsících roku 2022

Měsíc	I.	II.	III.	IV.	V.	VI.	VII.	VIII.	IX.	X.	XI.	XII.
CZV	23,81	22,70	24,48	23,92	26,86	27,30	28,92	29,52	29,45	30,67		
CPV	38,82	39,64	40,23	45,98	49,36	54,68	56,89	57,43	58,75	57,81		
SC	59,26	61,68	61,70	68,34	74,49	77,96	81,86	79,62	76,90	79,48		

Zdroj: ČSÚ, Resortní statistika MZe

Vývoj CZV, CPV a SC jatečných kuřat v letech 2012–2022*

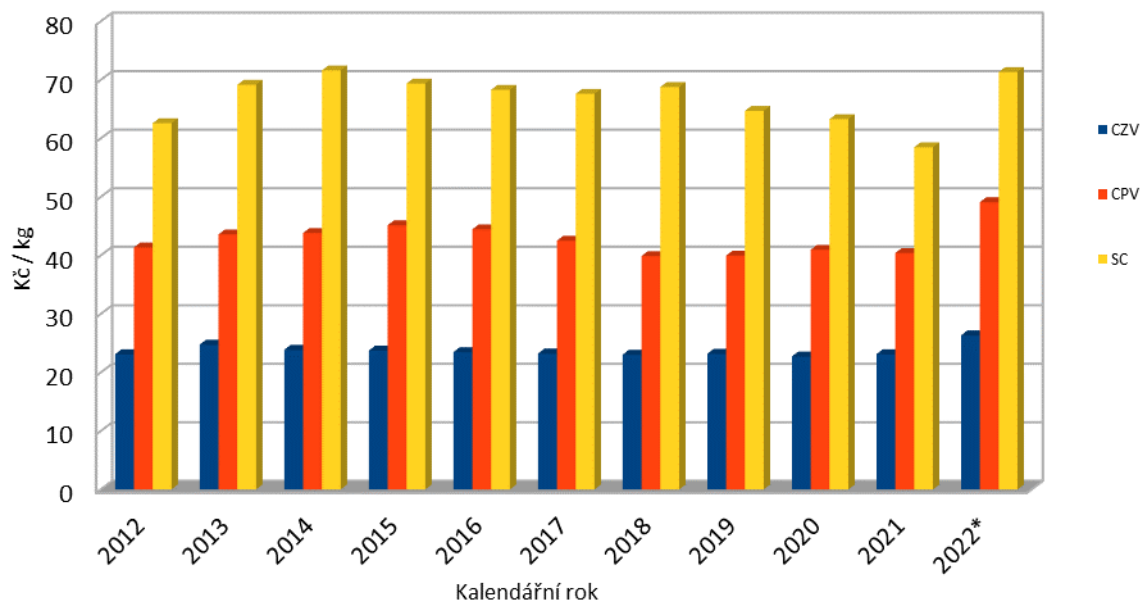

Zdroj: ČSÚ

* leden-říjen

Zahraniční obchod ČR s drůbežím masem

Finanční bilance zahraničního obchodu s drůbežím masem (mil. Kč)

Rok	Dovoz	Vývoz	Saldo
2012	5 444	1 651	-3 793
2013	5 120	1 806	-3 314
2014	5 855	2 008	-3 847
2015	7 080	1 908	-5 172
2016	6 679	1 849	-4 830
2017	6 183	1 423	-4 760
2018	6 826	1 333	-5 493
2019	6 257	982	-5 275
2020	5 943	922	- 5 021
2021	6 377	1 090	- 5 287
2022*	6 018	1 255	-4 763

Zdroj: Celní statistika MZe

*leden-září

Hmotnostní bilance zahraničního obchodu s drůbežím masem (t)

Rok	2013	2014	2015	2016	2017	2018	2019	2020	2021	2022*
Dovoz	104 556	110 805	134 809	136 738	123 417	127 827	125 431	130 061	120 170	90 109

Vývoz	32 615	33 156	35 655	39 821	27 186	24 301	19 549	18 680	22 414	21 615	
Saldo	-71 941	-77 649	-99 154	-96 917	-96 231	-103 526	-105 882	-111 381	-97 756	-68 494	

Zdroj: Celní statistika MZe

*leden-září

Rozdělení zemí podle objemu vývozu drůbežního masa z ČR*

Země	% podíl na celkovém vývozu
Slovensko	39
Maďarsko	14
Německo	14
Rakousko	12
Celkem	79

Zdroj: Celní statistika MZe

*leden-září 2022

Vývoz drůbežního masa – skupina celních položek 0207 (t)

Rok	I.	II.	III.	IV.	V.	VI.	VII.	VIII.	IX.	X.	XI.	XII.	Celkem
2014	3 417	2 657	3 328	2 647	2 278	2 443	2 244	2 550	2 994	3 047	2 803	2 747	33 156
Cena Kč/kg	64,46	63,08	63,34	55,64	59	58,98	61,09	62,39	60,8	58,81	59,78	57,52	60,55
2015	2 704	2 496	2 710	2 654	2 932	3 217	2 797	3 518	3 255	2 984	2 155	4 499	35 447
Cena Kč/kg	60,48	58,63	61,25	56,68	61,29	61,78	60,11	56,46	58,95	53,62	55,43	21,39	53,82
2016	3 335	3 078	3 062	3 437	3 478	3 701	3 211	3 554	3 808	3 584	3 241	3 332	39 821
Cena Kč/kg	44,14	41,01	47,10	46,10	47,31	44,83	50,56	51,15	44,43	44,43	45,50	52,66	46,60
2017	2 056	2 447	2 674	1 930	2 585	2 075	1 873	2 135	2 193	2 282	3 138	1 797	27 186
Cena Kč/kg	51,81	53,03	51,08	51,87	50,25	49,56	51,78	53,41	56,32	56,62	49,57	54,45	52,48
2018	1 954	1 817	2 224	2 111	2 099	2 204	1 697	2 089	2 093	2 081	2 077	1 855	24 301
Cena Kč/kg	56,74	53,18	56,32	54,00	56,44	61,10	55,99	52,19	55,52	52,28	50,79	53,11	54,85
2019	1 594	1 510	1 731	1 565	1 750	1 518	1 566	1 501	1 774	1 782	1 701	1 555	19 549

Cena Kč/kg	49,68	51,22	51,02	50,34	50,76	48,9	48,64	49,41	49,79	51,61	48,53	52,96	50,25
2020	1 509	1 310	1 414	1 212	1 381	1 568	1 585	1 424	1 852	2 042	1 665	1 701	18 664
Cena Kč/kg	51,89	57,35	55,82	49,00	51,93	48,25	48,78	52,18	47,18	45,21	43,21	46,77	49,40
2021	1 546	1 368	1 734	1 483	1 594	1 807	1 905	1 994	2 008	2 168	2 358	2 445	22 414
Cena Kč/kg	43,54	47,73	51,17	50,47	49,80	52,59	44,21	47,37	49,32	49,61	50,12	47,40	48,65
2022	2 091	2 226	2 679	2 281	2 620	2 563	1 976	2 479	2 701				21 615
Cena Kč/kg	44,97	50,21	56,00	64,04	67,69	58,36	63,82	57,64	58,11				58,05

Zdroj: Celní statistika MZe

Rozdělení zemí podle objemu dovozu drůbežího masa z ČR*

Země	% podíl na celkovém dovozu*
Polsko	65
Maďarsko	8
Německo	6
Nizozemí	5
Celkem	84

Zdroj: Celní statistika MZe

*leden-září 2022

Dovoz drůbežího masa – skupina celních položek 0207 (t)

Rok	I.	II.	III.	IV.	V.	VI.	VII.	VIII.	IX.	X.	XI.	XII.	Celkem
2013	9 491	8 681	9 062	8 137	8 550	8 085	7 685	8 081	8 995	9 381	10 084	8 333	104 556
Cena Kč/kg	44,27	45,31	45,89	45,02	46,6	58,48	47,94	52,86	49,45	50,54	49,3	53,05	48,97
2014	8 276	8 797	9 344	8 194	7 011	9 095	8 460	7 428	10 038	11 617	11 923	10 621	110 805
Cena Kč/kg	46,49	50,14	49,1	50,27	49,43	57,73	57,08	56,74	54,4	54,54	52,29	54,58	52,84
2015	9 962	11 136	12 087	10 296	10 437272	11 995	10 408	10 091	11 316	13,22	12 143	11 782	134 809
Cena Kč/kg	50,74	52,03	53,64	56,72	53,16	56,6	51,34	56,48	55,27	49,18	49,14	48,74	52,52
2016	10 690	11 068	11 564	11 512	11 058	11 658	10 692	11 333	11 393	12 597	12 559	10 614	136 738
Cena Kč/kg	46,65	47,51	51,11	46,67	48,85	47,88	49,71	50,03	50,02	49,69	48,14	49,81	48,84
2017	9 521	9 086	11 901	8 816	11 521	9 987	8 579	10 288	9 395	11 660	11 787	10 877	123 417
Cena Kč/kg	45,12	47,18	49,51	50,19	47,06	52,09	51,10	49,56	50,91	52,87	51,50	53,35	50,04
2018	10 575	10 543	11 552	9 390	10 883	10 204	9 795	9 875	9 948	13 683	11 079	10 300	127 827

Cena Kč/kg	48,78	50,49	54,39	50,8	53,18	56,05	57,41	54,89	56,55	52,9	53,94	51,78	53,43
2019	10 678	10 482	10 919	10 185	10 252	9 181	9 561	9 515	10 225	12 221	11 282	10 929	125 431
Cena Kč/kg	45,32	49,20	47,03	48,87	48,72	52,14	49,82	52,26	51,16	49,90	52,00	52,55	49,88
2020	11 100	10 908	11 082	10 271	10 632	10 662	11 139	10 259	11 326	10 780	10 502	11 543	130 206
Cena Kč/kg	47,28	47,69	52,25	42,76	41,86	43,69	46,88	44,99	45,51	46,43	41,78	45,92	45,64
2021	8 684	8 664	12 405	9 576	10 019	10 419	9 537	9 443	10 088	10 983	10 518	9 763	120 170
Cena Kč/kg	43,74	46,60	47,44	49,35	53,32	57,11	56,77	56,39	54,21	53,95	57,93	59,25	53,06
2022	8 728	9 081	9 732	9 399	12 139	11 060	9 120	10 060	10 790				90 109
Cena Kč/kg	55,96	58,04	67,17	68,76	64,77	68,96	70,71	73,30	71,51				66,79

Zdroj: ČSÚ, Celní statistika MZe

Ceny průmyslových výrobců krmných směsí pro výkrm brojlerů (Kč/t)

Rok	I.	II.	III.	IV.	V.	VI.	VII.	VIII.	IX.	X.	XI.	XII.	Ø roku
2012	7 511	7 583	7 637	7 728	7 738	7 799	7 948	8 167	9 062	9 115	9 124	9 120	8 211
2013	9 417	9 420	9 390	9 270	9 232	9 192	9 157	9 070	8 611	8 449	8 388	8 368	8 997
2014	8 493	8 504	8 542	8 583	8 619	8 626	8 605	8 567	8 360	8 278	8 184	8 152	8 459
2015	8 181	8 196	8 269	8 234	8 273	8 238	8 284	8 287	8 283	8 256	8 233	8 228	8 247
2016	8 255	8 164	8 123	8 119	8 038	8 052	8 067	8 046	7 873	7 809	7 655	7 580	7 982
2017	7 738	7 722	7 787	7 870	7 892	7 887	7 909	7 915	7 949	7 927	7 947	7 935	7 873
2018	7 931	7 924	7 945	7 952	7 957	7 963	7 966	8 022	8 113	8 193	8 221	8 218	8 034
2019	8 117	8 129	8 165	8 188	8 185	8 190	8 205	8 184	8 126	7 999	7 894	7 877	8 105
2020	7 796	7 802	7 818	7 923	7 964	7 977	7 972	7 970	7 977	7 981	7 971	7 990	7 928
2021	8 175	8 265	8 374	8 499	8 493	8 526	8 607	8 634	8 756	9 006	9 207	9 219	8 647
2022	9 622	9 829	10 009	10 936	11 428	11 707	12 220	12 309	12 369	12 426			11 285

Zdroj: ČSÚ

Vývoj cen krmných směsí (Kč/t) pro brojlery a CZV (Kč/kg) jatečných kuřat v letech 2012-2022*

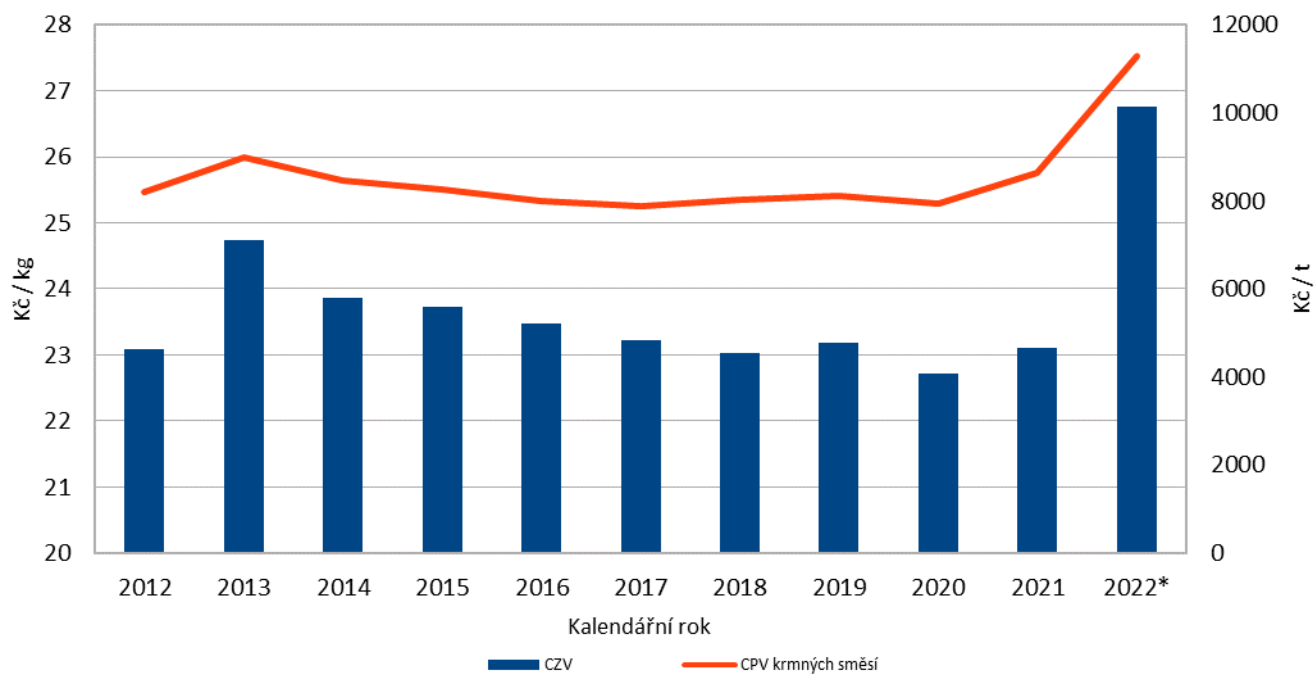

Zdroj: ČSÚ

*leden-říjen