



MINISTERSTVO ZEMĚDĚLSTVÍ

2022

**metodika
k provádění nařízení vlády
č. 330/2019 Sb.,**

**o podmínkách provádění navazujících
agroenvironmentálně–klimatických opatření,
ve znění pozdějších předpisů.**



EVROPSKÁ UNIE
Evropský zemědělský fond pro rozvoj venkova
Evropa investuje do venkovských oblastí
Program rozvoje venkova



PROGRAM ROZVOJE VENKOVA

**Metodika k provádění nařízení vlády
č. 330/2019 Sb.,**

o podmínkách provádění navazujících
agroenvironmentálně–klimatických opatření,
ve znění pozdějších předpisů.

pro rok 2022

V této metodice jsou zahrnuta a srozumitelně vyložena ustanovení závazné právní normy pro poskytování dotací. Právní nárok lze proto odvozovat pouze z této právní normy a dalších předpisů a nikoliv z textu této metodiky! Text metodiky není právně závazný, nelze na jeho základě vytvářet výklad nařízení č. 330/2019 Sb., ani jakékoli jiné právní nároky!

Seznam použitých zkratk	6
Úvod	8
1 Hlavní změny pro žadatele pro rok 2022	11
1.1 Nová legislativa	11
1.2 Přechodné období – zařazení do NAEKO	11
1.3 Kombinovatelnost opatření NAEKO s opatřením AEKO podle NV 330 a NEZ podle NV 331	11
1.4 Úprava limitů chemických látek (těžkých kovů – olova a kadmia) obsažených v ovoci, zelenině a jahodách v rámci opatření Integrovaná produkce ovoce a Integrovaná produkce zeleniny a jahodníku	11
2 Žádost o zařazení	12
2.1 Podání žádosti o zařazení (§ 3 NV 330)	12
2.2 Způsobilost ploch pro vstup do NAEKO	12
2.3 Změny v žádosti o zařazení (§ 3, § 5 a § 6 NV 330)	13
2.3.1 Zvýšení výměry	13
2.3.2 Snížení výměry	13
2.3.3 Dobrovolné ukončení závazku	14
3 Převod a přechod zařazení do NAEKO	14
3.1 Převod a přechod zařazení mezi subjekty v rámci NV 330 (§ 9 NV 330)	14
4 Žádost o poskytnutí dotace	17
4.1 Podání žádosti o poskytnutí dotace (§ 7 odst. 1 a odst. 4 NV 330)	17
4.2 Změny v žádosti o poskytnutí dotace	17
4.3 Výpočet dotace a její maximální výše (§ 21 NV 330)	18
4.4 Výše sazeb dotace (§ 21 NV 330)	18
4.5 Vrácení dotace	20
4.6 Zásah vyšší moci mimořádných okolností (§ 32 NV 330)	20
5 Zákres NAEKO do map	22
5.1 Obecné principy	22
5.2 Metodika zákresu	23
6 Společné podmínky pro žadatele v NAEKO	24
6.1 Cross compliance – kontrola podmíněnosti (§ 7 odst. 2 písm. b) bod 1 NV 330)	24
6.2 Vedení evidence o hnojivech, pomocných látkách, upravených kalech a sedimentech (§ 7 odst. 2 písm. c) NV 330)	24
6.2.1 Jednotný postup pro hodnocení přívodu živin na DPB	25
6.2.1.1 Vedení evidence	25
6.2.1.2 Jednotný postup pro hodnocení přívodu živin v rámci prováděných kontrol	25
6.3 Vedení evidence o používání přípravků na ochranu rostlin (§ 7 odst. 2 písm. d) NV 330)	26
6.4 Uchovávání dokladů o použitém osivu nebo sadbě (§ 12, § 18, § 19 NV 330)	27
6.5 Posuzování užívané výměry, zemědělské kultury a období rozhodné pro poskytnutí dotace (§ 7 odst. 3 NV 330)	27
6.6 Vykázání veškeré zemědělské půdy	27
6.7 Kombinovatelnost NAEKO s dotacemi poskytovanými MŽP	28
6.8 Podmínky oblasti minimálních požadavků pro použití hnojiv a oblasti minimálních požadavků pro použití přípravků na ochranu rostlin (§ 7 odst. 2 písm. b) bod 2 a 3 NV 330)	28
6.8.1 Podmínky oblasti minimálních požadavků pro použití hnojiv v NAEKO	28
6.8.2 Podmínky oblasti minimálních požadavků pro použití přípravků na ochranu rostlin v NAEKO	29
6.8.3 Vyhodnocení porušení podmínek oblasti minimálních požadavků pro použití hnojiv a podmínek oblasti minimálních požadavků pro použití přípravků na ochranu rostlin v NAEKO.	29
6.8.3.1 Bodové vyhodnocení nesplnění podmínek oblasti minimálních požadavků pro použití hnojiva a podmínek oblasti minimálních požadavků pro použití přípravků na ochranu rostlin	29
6.8.3.2 Převod bodového vyhodnocení na slovní	31

6.8.4	Sankce ukládané za porušení podmínek oblasti minimálních požadavků pro použití hnojiv a podmínek oblasti minimálních požadavků pro použití přípravků na ochranu rostlin v NAEKO.	32
6.9	Sankční systém NAEKO	32
6.9.1	Výše udělovaných sankcí	32
6.9.2	Princip opakování	33
6.9.4	Vyřazení z podopatření	33
6.10	Obnova trvalého travního porostu	34
7	NEJČASTĚJŠÍ KONTROLNÍ ZJIŠTĚNÍ VEDOUcí K NEPOSKYTNUTí, SNíŽENí, POPř. VRÁCENí PLATBY	34
7.1	Obecná kontrolní zjištění vztahující se k opatření NAEKO	34
7.2	Intenzita hospodářských zvířat	35
7.3	Podopatření Integrovaná produkce ovoce	36
7.4	Podopatření Integrovaná produkce zeleniny a jahodníku	36
7.5	Podopatření Ošetřování travních porostů	37
7.6	Podopatření Údržba zatravněných dílů půdních bloků	38
7.7	Podopatření Biopásy	38
8	Podrobné podmínky jednotlivých NAEKO (§ 10 – k§ 20 NV 330)	39
8.1	Integrovaná produkce ovoce (§ 10 NV 330)	39
8.1.1	Předmět dotace	39
8.1.2	Sazba dotace	42
8.1.3	Náležitosti žádosti o zařazení do podopatření integrovaná produkce ovoce	42
8.1.4	Podmínky vstupu a kombinovatelnost s jinými NAEKO a jinými opatřeními	42
8.1.5	Podmínky poskytnutí dotace v podopatření integrovaná produkce ovoce a sankce za jejich porušení	42
8.2	Integrovaná produkce révy vinné (§ 11 NV 330)	48
8.2.1	Předmět dotace	48
8.2.2	Sazba dotace	48
8.2.3	Náležitosti žádosti o zařazení do podopatření IP révy vinné	48
8.2.4	Podmínky vstupu a kombinovatelnost s jinými NAEKO a jinými opatřeními	48
8.2.5	Podmínky poskytnutí dotace na IP révy vinné a sankce za jejich porušení	48
8.2.5.1	Společné podmínky podopatření IP révy vinné (§ 11 odst. 5 NV 330)	48
8.2.5.2	Podmínky titulu Základní ochrana vinic (§ 11 odst. 6 NV 330)	51
8.2.5.3	Podmínky titulu Nadstavbová ochrana vinic (§ 11 odst. 6 NV 330)	52
8.2.5.4	Použití konvenčních i EZ POR, ostatních látek a jejich tank mixů.	54
8.3	Vyklučení ovocného sadu nebo vinice	54
8.4	Integrovaná produkce zeleniny a jahodníku (§ 12 NV 330)	54
8.4.1	Předmět dotace	54
8.4.2	Náležitosti žádosti o zařazení do podopatření IP zeleniny a jahodníku	54
8.4.3	Sazba dotace	55
8.4.4	Podmínky vstupu a kombinovatelnost s jinými NAEKO a jinými opatřeními	55
8.4.5	Podmínky poskytnutí dotace v podopatření integrovaná produkce zeleniny a jahodníku a sankce za jejich porušení	55
8.4.5.1	Podmínky vztahující se k příslušnému titulu IP zeleniny a IP jahodníku (§ 12 odst. 10 NV 330)	55
8.4.5.2	Podmínky podopatření IP zeleniny a jahodníku vztahující se k veškeré výměře standardní orné půdy nebo jiné trvalé kultury žadatele (§ 12 odst. 5 NV 330)	56
8.4.5.3	Podmínky titulu IP zeleniny vztahující se k dílu půdního bloku s druhem zemědělské kultury standardní orná půda (§ 12 odst. 6 NV 330)	58
8.4.5.4	Podmínky titulu IP zeleniny vztahující se k dílu půdního bloku s druhem zemědělské kultury jiná trvalá kultura (§ 12 odst. 7 NV 330)	60
8.4.5.4	Podmínky titulu IP jahodníku (§ 12 odst. 8 NV 330)	62
8.5	Ošetřování travních porostů (§ 13 – k§ 16 NV 330)	65
8.5.1	Předmět dotace	65
8.5.1.1	Struktura podopatření OTP	65
8.5.1.2	Volba konkrétního titulu v OTP	66

8.5.2	Sazba dotace	67
8.5.3	Náležitosti žádosti o zařazení do podopatření ošetřování travních porostů	68
8.5.4	Podmínky vstupu a kombinovatelnost s jinými NAEKO a jinými opatřeními	68
8.5.5	Podmínky poskytnutí dotace v podopatření ošetřování travních porostů a sankce za jejich porušení	69
8.5.5.1	Vyhodnocení podmínky minimální zemědělské činnosti na travních porostech	69
8.5.5.2	Intenzita chovu hospodářských zvířat	71
8.5.5.3	Ponechávání nepokosených ploch	74
8.5.5.4	Společné podmínky podopatření Ošetřování travních porostů	75
8.5.5.5	Podmínky jednotlivých titulů podopatření Ošetřování travních porostů	76
8.5.5.5.1	Podmínky titulu Obecná péče o extenzivní louky a pastviny (§ 16 odst. 2 NV 330)	76
8.5.5.5.2	Podmínky titulu Mezofilní a vlhkomilné louky hnojené (§ 16 odst. 3 NV 330)	78
8.5.5.5.3	Podmínky titulu Mezofilní a vlhkomilné louky nehnojené (§ 16 odst. 4 NV 330)	80
8.5.5.5.4	Podmínky titulu Horské a suchomilné louky hnojené (§ 16 odst. 5 NV 330)	82
8.5.5.5.5	Podmínky titulu Horské a suchomilné louky nehnojené (§ 16 odst. 6 NV 330)	84
8.5.5.5.6	Podmínky titulu Trvale podmáčené a rašelinné louky (§ 16 odst. 7 NV 330)	86
8.5.5.5.7	Podmínky titulu Ochrana modrásků (§ 16 odst. 8 NV 330)	87
8.5.5.5.8	Podmínky titulu Ochrana chřástala polního (§ 16 odst. 9 NV 330)	90
8.5.5.5.9	Podmínky titulu Suché stepní trávníky a vřesoviště (§ 16 odst. 10 NV 330)	92
8.5.5.5.10	Podmínky titulu Druhově bohaté pastviny (§ 16 odst. 11 NV 330)	95
8.6	Údržba zatravněných dílů půdních bloků (§ 17 NV 330)	97
8.6.1	Předmět dotace	97
8.6.2	Sazba dotace	97
8.6.3	Náležitosti žádosti o zařazení do podopatření Údržba zatravněných dílů půdních bloků	98
8.6.4	Podmínky vstupu a kombinovatelnost s jinými NAEKO a jinými opatřeními	98
8.6.5	Podmínky poskytnutí dotace na údržbu zatravněných dílů půdních bloků a sankce za jejich porušení	99
8.7	Údržba zatravněných drah soustředěného odtoku (§ 20 NV 330)	100
8.7.1	Předmět dotace	100
8.7.2	Sazba dotace	100
8.7.3	Náležitosti žádosti o zařazení do podopatření údržba zatravněných drah soustředěného odtoku	100
8.7.4	Podmínky vstupu a kombinovatelnost s jinými NAEKO a jinými opatřeními	101
8.7.5	Podmínky poskytnutí dotace na údržbu zatravněných drah soustředěného odtoku a sankce za jejich porušení	101
8.8	Biopásy (§ 18 NV 330)	102
8.8.1	Předmět dotace	102
8.8.2	Sazba dotace	102
8.8.3	Náležitosti žádosti o zařazení do podopatření Biopásy	103
8.8.4	Podmínky vstupu a kombinovatelnost s jinými NAEKO a jinými opatřeními	103
8.8.5	podmínky pro poskytnutí dotace na Krmné/ biopásy a sankce za jejich porušení	103
8.8.6	Podmínky pro poskytnutí dotace na Krmné biopásy a sankce za jejich porušení	104
8.9	Podopatření Ochrana čejky chocholaté (§ 19 NV 330)	105
8.9.1	Předmět dotace	105
8.9.2	Sazba dotace	105
8.9.3	Náležitosti žádosti o zařazení do podopatření Ochrana čejky chocholaté	106
8.9.4	Podmínky vstupu a kombinovatelnost s jinými NAEKO a jinými opatřeními	106
8.9.5	Podmínky poskytnutí dotace na podopatření OČCH a sankce za jejich porušení	106

9. Přílohy: 108

Příloha č. 1 k metodice k NV 330	108
Příloha č. 2 k metodice k NV 330	110
Příloha č. 3 k metodice k NV 330	111
Příloha č. 4 k metodice k NV 330	113
Příloha č. 5 k metodice k NV 330	114
Příloha č. 6 k metodice k NV 330	115
Příloha č. 7 k metodice k NV 330	115

Seznam použitých zkratk

NAEKO	Navazující Agroenvironmentálně-klimatická opatření
AEKO	Agroenvironmentálně-klimatická opatření
ANC	Oblasti s přírodními znevýhodněními, dříve LFA
DPB	díl půdního bloku
ES	Evropské společenství
EVL	Evropsky významná lokalita
EU	Evropská unie
EZ	Opatření Ekologické zemědělství
EZ přípravek	Přípravek na ochranu rostlin povolený k použití v systému ekologického zemědělství podle zákona č. 242/2000 Sb., o ekologickém zemědělství, ve znění pozdějších předpisů.
EZ pomocný prostředek	Pomocný prostředek na ochranu rostlin podle zákona o rostlinolékařské péči, který je povolený k použití v systému ekologického zemědělství podle zákona č. 242/2000 Sb., o ekologickém zemědělství, ve znění pozdějších předpisů.
EZ pomocná látka	Pomocná látka (nejčastěji podle zákona o hnojivech) povolená k použití v systému ekologického zemědělství podle zákona č. 242/2000 Sb., o ekologickém zemědělství, ve znění pozdějších předpisů.
CHKO	Chráněná krajinná oblast
IP	Integrovaná produkce
IPO	Integrovaná produkce ovoce
IPV	Integrovaná produkce révy vinné
IPZJ	Integrovaná produkce zeleniny a jahodníku
LPIS	Land Parcel Identification System – systém pro vedení a aktualizaci evidence půdy dle uživatelských vztahů dle zákona 252/1997 Sb., o zemědělství, rozšířený o další funkční vlastnosti potřebné především pro účely administrace dotací
MZe	Ministerstvo zemědělství
MŽP	Ministerstvo životního prostředí
NP	Národní park
NV 43	Nařízení vlády č. 43/2018 Sb. o podmínkách poskytování plateb pro horské oblasti a jiné oblasti s přírodními nebo jinými zvláštními omezeními a o změně některých souvisejících nařízení vlády
NV 50	Nařízení vlády č. 50/2015 Sb., o stanovení některých podmínek poskytování přímých plateb zemědělcům a o změně některých souvisejících nařízení vlády, ve znění pozdějších předpisů.
NV 73	Nařízení vlády č. 73/2015 Sb., o poskytování plateb v oblastech Natura 2000 na zemědělské půdě, ve znění pozdějších předpisů.
NV 75	Nařízení vlády č. 75/2015 Sb., o podmínkách provádění agroenvironmentálně-klimatických opatření a o změně nařízení vlády č. 79/2007 Sb., o podmínkách provádění agroenvironmentálních opatření, ve znění pozdějších předpisů.
NV 76	Nařízení vlády č. 76/2015 Sb., o podmínkách provádění opatření ekologické zemědělství, ve znění pozdějších předpisů.
NV 330	Nařízení vlády č. 330/2019 Sb., o podmínkách provádění navazujících agroenvironmentálně-klimatických opatření.

NV 331	Nařízení vlády č. 331/2019 Sb., o podmínkách provádění navazujícího opatření ekologické zemědělství
OČCH	podopatření Ochrana čejky chocholaté
OP NP	Ochranné pásmo národních parků
OOP	Orgán ochrany přírody
OPŽL	Oddělení příjmu žádostí a LPIS SZIF
OTP	podopatření Ošetřování travních porostů
OVM	Ohlášení vyšší moci, výjimečných okolností
PDU	právní důvod užívání
PO	Ptačí oblast
POR	Přípravky na ochranu rostlin
PRV	Program rozvoje venkova ČR na období 2014–2020
RO SZIF	Regionální pracoviště Státního zemědělského intervenčního fondu
SAPS	Single Area Payment Scheme – jednotná platba na plochu
SZIF	Státní zemědělský intervenční fond
TP	Travní porost
TTP	Trvalý travní porost
ÚKZÚZ	Ústřední kontrolní a zkušební ústav zemědělský
VDJ	Velká dobytčí jednotka
ZCHÚ	Zvláště chráněné území
ZOD	Zranitelná oblast dusičnany
ZP	Zemědělská půda
ŽOD	Žádost o dotaci
ŽOZ	Žádost o zařazení
ŽZZ	Žádost o změnu zařazení

Tato metodika je určena žadatelům o dotace v rámci navazujících závazků NAEKO, které jsou přímým následovníkem AEKO, jednoho ze stěžejních plošných opatření PRV 2014–2020, pro tzv. „přechodné období“ do spuštění nového programovacího období 2023–2027. Struktura NAEKO je znázorněna v diagramu č. 1. NAEKO zahrnující osm podopatření, která se dělí na tituly. Cílem NAEKO je navázat na závazky AEKO a zajistit i po dobu přechodného období podporu způsobů využití zemědělské půdy, které jsou v souladu s ochranou a zlepšením životního prostředí a krajiny, podporu zachování obhospodařovaných území vysoké přírodní hodnoty, přírodních zdrojů, biologické rozmanitosti a údržby krajiny. **Stěžejním předpisem pro tyto žadatele je nařízení vlády č. 330/2019 Sb., o podmínkách provádění navazujících agroenvironmentálně–klimatických opatření. Toto nařízení vlády bylo v letech 2020, 2021 a 2022 novelizováno, a to novelami nařízení vlády č. 217/2020 Sb., č. 54/2021 Sb., 177/2021 Sb. a v roce 2022 novelou č. 33/2022 Sb.**

Legislativní rámec NV 330, ke kterému je vydávána tato metodika, je tvořen dvěma základními předpisy v ČR, a to:

- Zákonem č. 252/1997 Sb., o zemědělství, ve znění pozdějších předpisů.
- Zákonem č. 256/2000 Sb., o Státním zemědělském intervenčním fondu a o změně některých dalších zákonů, ve znění pozdějších předpisů.

Přímo použitelné předpisy EU, které se vztahují k NV 330 jsou:

- nařízení Evropského parlamentu a Rady (EU) č. 1305/2013 ze dne 17. prosince 2013 o podpoře pro rozvoj venkova z Evropského zemědělského fondu pro rozvoj venkova (EZFRV) a o zrušení nařízení Rady (ES) č. 1698/2005, v platném znění,
- nařízení Evropského parlamentu a Rady (EU) č. 1306/2013 ze dne 17. prosince 2013 o financování, řízení a sledování společné zemědělské politiky a o zrušení nařízení Rady (EHS) č. 352/78, (ES) č. 165/94, (ES) č. 2799/98, (ES) č. 814/2000, (ES) č. 1290/2005 a (ES) č. 485/2008, v platném znění,
- nařízení Evropského parlamentu a Rady (EU) č. 1307/2013 ze dne 17. prosince 2013, kterým se stanoví pravidla pro přímé platby zemědělcům v režimech podpory v rámci společné zemědělské politiky a kterým se zrušují nařízení Rady (ES) č. 637/2008 a nařízení Rady (ES) č. 73/2009, v platném znění,
- nařízení Komise v přenesené pravomoci (EU) č. 639/2014 ze dne 11. března 2014, kterým se doplňuje nařízení Evropského parlamentu a Rady (EU) č. 1307/2013, kterým se stanoví pravidla pro přímé platby zemědělcům v režimech podpory v rámci společné zemědělské politiky, a kterým se mění příloha X uvedeného nařízení,
- nařízení Komise v přenesené pravomoci (EU) č. 640/2014 ze dne 11. března 2014, kterým se doplňuje nařízení Evropského parlamentu a Rady (EU) č. 1306/2013, pokud jde o integrovaný administrativní a kontrolní systém a o podmínky pro zamítnutí nebo odnětí plateb a správní sankce uplatňované na přímé platby, podporu na rozvoj venkova a podmíněnost,
- nařízení Komise v přenesené pravomoci (EU) č. 807/2014 ze dne 11. března 2014, kterým se doplňují některá ustanovení nařízené Evropského parlamentu a Rady (EU) č. 1305/2013 o podpoře pro rozvoj venkova z Evropského zemědělského fondu pro rozvoj venkova (EZFRV) a kterým se zavádějí přechodná ustanovení,
- prováděcí nařízení Komise (EU) č. 808/2014 ze dne 17. července 2014, kterým se stanoví prováděcí pravidla k nařízení Evropského parlamentu a Rady (EU) č. 1305/2013 o podpoře pro rozvoj venkova z Evropského zemědělského fondu pro rozvoj venkova,
- prováděcí nařízení Komise (EU) č. 809/2014 ze dne 17. července 2014, kterým se stanoví prováděcí pravidla k nařízení Evropského parlamentu a Rady (EU) č. 1306/2013, pokud jde o integrovaný administrativní a kontrolní systém, opatření pro rozvoj venkova a podmíněnost,
- nařízení Evropského parlamentu a Rady (EU) 2020/2220 ze dne 23. prosince 2020, kterým se stanoví určitá přechodná ustanovení o podpoře z Evropského zemědělského fondu pro rozvoj venkova (EZFRV) a z Evropského zemědělského záručního fondu (EZZF) v letech 2021 a 2022 a kterým se mění nařízení (EU) č. 1305/2013, (EU) č. 1306/2013 a (EU) č. 1307/2013, pokud jde o jejich zdroje a použití v letech 2021 a 2022 a kterým se mění nařízení (EU) č. 1308/2013, pokud jde o zdroje a rozdělení takové podpory v letech 2021 a 2022,
- nařízení Komise (EU) 2021/1317 ze dne 9. srpna 2021, kterým se mění nařízení (ES) č. 1881/2006, pokud jde o maximální limity olova v některých potravinách,
- nařízení Komise (EU) 2021/1323 ze dne 10. srpna 2021, kterým se mění nařízení (ES) č. 1881/2006, pokud jde o maximální limity kadmia v některých potravinách.

Program rozvoje venkova ČR na období 2014–2020, který je základním strategickým materiálem popisujícím mj. základní podmínky opatření AEKO a NAEKO, byl schválen v květnu 2015 Evropskou komisí. Jeho aktuální schválená verze je vyvěšena na internetových stránkách Ministerstva zemědělství: <http://eagri.cz/public/web/mze/dotace/program-rozvoje-venkova-na-obdobi-2014>.

Seznam veškeré legislativy upravující podmínky pro vyplácení plateb v rámci Programu rozvoje venkova naleznete na internetových stránkách Ministerstva zemědělství:

<http://eagri.cz/public/web/mze/dotace/program-rozvoje-venkova-na-obdobi-2014/zakladni-informace/legislativa/>.

S případnými dotazy, které se týkají podmínek pro poskytnutí platby, je možné obrátit se na infolinku MZe tel: 221 811 111, e-mail: info@mze.cz; nebo na infolinku SZIF, který je gestorem za administraci žádostí a vyplácení dotací, tel: 222 871 871, e-mail: info@szif.cz. Gesci za NV 330 má v rámci MZe Odbor environmentálních podpor PRV. Gesci za administraci žádostí a vyplácení dotací má v rámci SZIF Odbor přímých plateb a environmentálních podpor.

Text metodiky není právně závazný, nelze na jeho základě vytvářet výklad nařízení č. 330/2019 Sb., ani jakékoli jiné právní nároky!

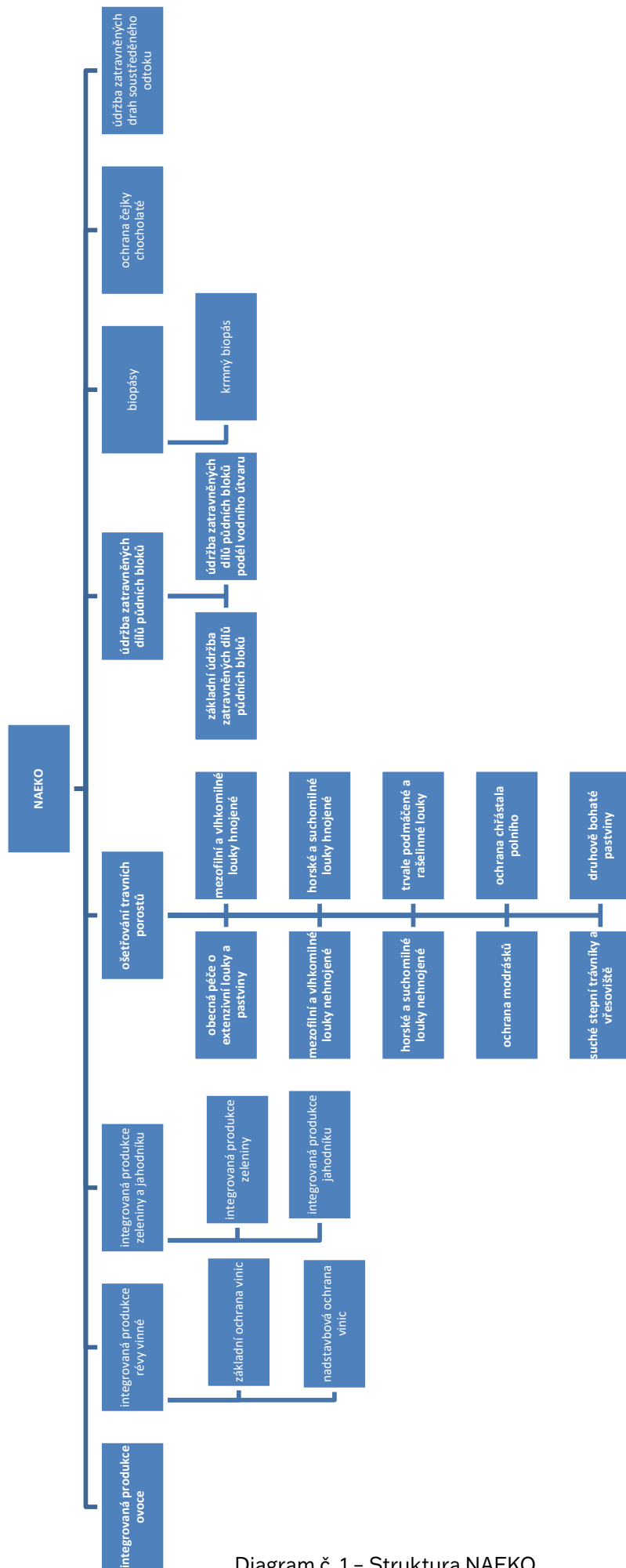

Diagram č. 1 – Struktura NAEKO

1 Hlavní změny pro žadatele pro rok 2022

1.1 Nová legislativa

Nařízení vlády č. 33/2022 Sb., kterým se mění nařízení vlády č. 330/2019 Sb., o podmínkách provádění navazujících agroenvironmentálně–klimatických opatření, ve znění nařízení vlády č. 177/2021 Sb., a nařízení vlády č. 75/2015 Sb., o provádění agroenvironmentálně–klimatických opatření a o změně nařízení vlády č. 79/2007 Sb., o podmínkách provádění agroenvironmentálních opatření, ve znění pozdějších předpisů.

1.2 Přejídné období – zařazení do NAEKO

S ohledem na ukončení programového období 2014–2020 již není možné uzavřít nový pětiletý závazek AEKO. Vzhledem k přejídnému období v letech 2021 a 2022 není od roku 2021 umožněno podávat ani žádosti o zařazení do dvouletých závazků NAEKO.

Od roku 2021 je umožněno vstoupit pouze do zkrácených jednoletých závazků NAEKO, které začínají dnem 1. ledna a končí uplynutím dne 31. prosince roku, ve kterém je podána žádost o zařazení. V případě podopatření Biopásy začíná období 1. dubna roku, ve kterém je podána žádost o zařazení a končí uplynutím dne 31. března roku následujícího po roce, ve kterém je podána žádost o zařazení, s výjimkou titulu **Nektarodárné biopásy, u něhož není možné od roku 2021 uzavírat jednoletý navazující závazek.**

Pro podopatření IP ovoce, IP révy vinné a IP zeleniny a jahodníku (§ 10 odst. 3, § 11 odst. 3 a § 12 odst. 3) bude žádosti o zařazení možné podat pouze na DPB, na jehož převážné části byl k 31. prosinci 2019, k 31. prosinci 2020 nebo k 31. prosinci 2021 řádně ukončen závazek podle NV 75 nebo k 31. prosinci 2021 řádně ukončen závazek podle NV 330.

Pro ostatní podopatření NAEKO (§ 13 odst. 3, § 17 odst. 3, § 18 odst. 3, § 19 odst. 3, § 20 odst. 3) bude žádosti o zařazení možné podat pouze na DPB, jejichž převážná část byla v LPIS k 31. prosinci 2019, k 31. prosinci 2020 nebo k 31. prosinci 2021 zařazena v závazku podle NV 75 nebo k 31. prosinci 2021 zařazena v závazku podle NV 330.

Důvodem pro tuto změnu je umožnění nekomplikovaného dokončení pětiletých závazků a nezatěžování rozpočtu následujícího programového období 2023–2027 starými závazky ze stávajícího programového období.

Více informací k opatření AEKO naleznete v Metodice k NV 75 nebo na internetových stránkách Ministerstva zemědělství, kde je tato legislativa prezentována.

1.3 Kombinovatelnost opatření NAEKO s opatřením AEKO podle NV 330 a NEZ podle NV 331

Od roku 2020 je umožněno vstoupit s díly půdních bloků do opatření NAEKO podle NV 330 a do opatření NEZ podle NV 331. V souvislosti s tímto může u žadatele dojít k několika možnostem kombinací a souběhu závazků. Možnosti jsou následující:

- **Souběh na úrovni žadatele**

U jednoho žadatele je možný souběh standardního pětiletého závazku v AEKO se zkráceným závazkem v NAEKO podle NV 330, a to i ve stejném podopatření. V tomto případě má žadatel část ploch zařazenou do AEKO a část ploch do NAEKO.

Příkladem tohoto souběhu může být žadatel, který k 31. prosinci 2020 ukončil závazek v AEKO, v roce 2021 vstoupil do NAEKO podle NV 330 a zároveň získal nové pozemky od jiného subjektu, na kterých ještě probíhá závazek AEKO. Takový žadatel bude mít část ploch zařazenu v NAEKO (jeho původní pozemky) a část ve stávajících AEKO (nově získané pozemky).

- **Kombinace závazků na jedné ploše**

- je možné kombinovat závazek v AEKO, podopatření OTP, Zatravňování orné půdy, Zatravňování drah soustředěného odtoku, Biopásy a Ochrana čejky chocholaté a závazek v opatření NEZ podle NV 331,
- není možné kombinovat závazek v AEKO a NAEKO podle NV 330.

1.4 Úprava limitů chemických látek (těžkých kovů – olova a kadmia) obsažených v ovoci, zelenině a jahodách v rámci opatření Integrovaná produkce ovoce a Integrovaná produkce zeleniny a jahodníku

Vzhledem ke schválení nařízení Komise (EU) č. 2021/1317 a nařízení Komise (EU) č. 2021/1323, kterými se mění nařízení (ES) č. 1881/2006, došlo k úpravám maximální přípustné hodnoty obsahu chemických látek, a to těžkých kovů olova a kadmia, v ovoci, zelenině a jahodách. Nové limity obsahu chemických látek jsou uvedeny v tabulkách č. 6 – 8 (IPO) a v Příloze č. 3 (IPZJ) této metodiky.

2 Žádost o zařazení

2.1 Podání žádosti o zařazení (§ 3 NV 330)

Žádost o zařazení může podat fyzická nebo právnická osoba, která zemědělsky obhospodařuje a podává žádost o zařazení alespoň na minimální stanovenou výměru způsobilé zemědělské půdy (díly půdních bloků evidovaných na žadatele v LPIS, na kterých byl k 31. prosinci 2019, k 31. prosinci 2020 nebo k 31. prosinci 2021 evidován závazek v AEKO nebo k 31. prosinci 2021 evidován závazek v NAEKO, v případě integrované produkce řádně ukončený). V příslušném kalendářním roce je možné podat pouze jednu žádost o zařazení. Přehled výměr, na které musí žadatel minimálně žádat o zařazení do NAEKO, uvádí tabulka č. 1.

Tabulka č. 1

Minimální výměra	Podopatření
0,5 ha ovocného sadu (S)	Integrovaná produkce ovoce
0,5 ha vinice (V)	Integrovaná produkce révy vinné
0,5 ha standardní orné půdy (R) nebo jiné trvalé kultury (J)	Integrovaná produkce zeleniny a jahodníku
2 ha trvalého travního porostu (T)	Ošetřování travních porostů
0,5 ha trvalého travního porostu nebo travního porostu (T, G)	Údržba zatravněných dílů půdních bloků
2 ha standardní orné půdy (R)	Biopásy (titul Krmné biopásy)
0,5 ha standardní orné půdy (R)	Ochrana čejky chocholaté
0,5 ha trvalého travního porostu nebo travního porostu (T, G)	Údržba zatravněných drah soustředěného odtoku

O dotaci v rámci NAEKO mohou žádat i nepodnikatelé mající právní subjektivitu (např. obce, fyzické osoby nepodnikající, školy), jestliže tyto subjekty mají evidovány v LPIS alespoň minimální výměru způsobilé zemědělské půdy a podávají na ni žádost o zařazení.

Od roku 2021 je umožněno podat žádost o zařazení na období jednoho roku, které začíná dnem 1. ledna a končí uplynutím dne 31. prosince příslušného kalendářního roku. V případě podopatření Biopásy začíná období 1. dubna roku, ve kterém je podána žádost o zařazení a končí uplynutím dne 31. března roku následujícího po roce, ve kterém je podána žádost o zařazení, **s výjimkou titulu Nektarodárné biopásy, u něhož není možné od roku 2021 uzavírat jednoletý navazující závazek.**

Žádost o zařazení se doručí na formuláři vydaném SZIF pro příslušný kalendářní rok (k dispozici na OPŽL SZIF a www.szif.cz) **do 15. května** (resp. 16. května 2022) na místně příslušné OPŽL SZIF, přičemž místní příslušnost se řídí bydlištěm fyzické osoby nebo sídlem právnické osoby.

Žádost o zařazení lze podat i prostřednictvím aplikace předtisky prostřednictvím Portálu farmáře. Bližší informace lze nalézt na stránkách SZIF na www.szif.cz.

POZOR! Na později podané žádosti o zařazení nebude brán zřetel.

Poznámka: Termín řádného doručení žádosti je v roce 2022 prodloužen o 1 den, tj. do 16. května 2022, protože 15. května 2022 připadá na neděli.

2.2 Způsobilost ploch pro vstup do NAEKO

Způsobilost ploch pro vstup do NAEKO je stanovena následovně.

- Podopatření IP ovoce, IP révy vinné a IP zeleniny a jahodníku (§ 10 odst. 3, § 11 odst. 3 a § 12 odst. 3) mají způsobilost stanovenou jako díl půdního bloku, na jehož převážné části byl k 31. prosinci 2019, k 31. prosinci 2020 nebo k 31. prosinci 2021 řádně ukončen závazek v AEKO nebo k 31. prosinci 2021 řádně ukončen závazek v NAEKO.
- Pro ostatní podopatření OTP, Údržba zatravněných dílů půdních bloků, Biopásy (titul Krmné biopásy), Ochrana čejky chocholaté a Údržba zatravněných drah soustředěného odtoku (§ 13 odst. 3, § 17 odst. 3, § 18 odst. 3, § 19 odst. 3, § 20 odst. 3) je způsobilost stanovena jako díl půdního bloku, jehož převážná část byla k 31. prosinci 2019, k 31. prosinci 2020 nebo k 31. prosinci 2021 zařazena v příslušném ekvivalentním podopatření AEKO nebo k 31. prosinci 2021 zařazena v příslušném ekvivalentním podopatření NAEKO.

V rámci zařazení do NAEKO není možné díl půdního bloku zařadit do jiného podopatření, než je ekvivalentní podopatření v rámci AEKO.

Povinnost zařadit díl půdního bloku pouze do podopatření navazujícího na ekvivalent v AEKO vychází z ustanovení čl. 28 nařízení Evropského parlamentu a Rady č. 1305/2013, určujícího základní podmínky pro provádění AEKO i NAEKO. Zařazením dílu půdního bloku do jiného podopatření než odpovídajícího původnímu zařazení AEKO by se již nejednalo o navazující opatření a nebylo by v souladu s ustanoveními výše uvedeného čl. 28.

2.3 Změny v žádosti o zařazení (§ 3, § 5 a § 6 NV 330)

V období ode dne podání žádosti o zařazení do dne vydání rozhodnutí o zařazení žadatele nelze:

- do žádosti o zařazení doplnit další díl půdního bloku,
- v žádosti o zařazení zvýšit výměru dílu půdního bloku,
- změnit v žádosti o zařazení zvolené podmínky vztahující se k jednotlivým dílům půdních bloků v rámci NAEKO.

Na základě žádosti o zařazení podané v roce 2022 je žadatel zařazen do daného NAEKO na období jednoho roku s výměrou, kterou uvedl v žádosti o zařazení.

U žadatelů může dojít v průběhu trvání závazku ke změně výměry. Žadatelé získávají nové hektary, a naopak odstávají výpovědi z nájmu a hektary ztrácejí. Aby změna výměry (ať již zvýšení nebo snížení) měla nějaký dopad na zařazení žadatele v NAEKO, musí se změna odrazit v LPIS a zároveň musí být podána žádost o změnu zařazení. Dokud žadatel nezaregistruje v LPIS nový díl půdního bloku (případně nerozšíří stávající) nebo v LPIS díl půdního bloku neztratí (např. změnou uživatele), na zařazení NAEKO to nemá žádný vliv.

V rámci NAEKO SZIF nekontroluje právní důvody užívání pozemků a je jen na odpovědnosti žadatele, jakým způsobem zajistí, že bude užívat daný díl půdního bloku po dobu 1 roku (jednoleté závazky) a že jej jiný uživatel v průběhu tohoto období u tohoto dílu půdního bloku nevyřadí z LPIS.

2.3.1 Zvýšení výměry

V roce 2022 není umožněno v rámci jednoletých závazků NAEKO navyšování zařazené výměry.

2.3.2 Snížení výměry

Za snížení výměry – tedy potenciální porušení závazku – se obecně považuje každá situace, kdy žadatel přijde o jakoukoliv část dílu půdního bloku nebo celý díl půdního bloku, který byl v průběhu jednoletého období zařazený do NAEKO. To znamená, že nestačí ztrátu 2 ha v jednom dílu půdního bloku nahradit novými 2 ha v dosud neregistrovaném dílu půdního bloku – vzájemné kompenzace nejsou možné!

Snížení celkové zařazené výměry má s výjimkou níže uvedených případů vždy za následek vrácení dosud poskytnutých dotací na snižovanou výměru od počátku příslušného období, ve kterém je daný díl půdního bloku zařazen.

Je-li díl půdního bloku dotčen změnou výměry jen částečně, vratka se vztahuje vždy jen na sníženou výměru, nikoliv na celý díl půdního bloku. Pokud žadatel neupraví podáním změnové žádosti zařazení dílů půdních bloků do NAEKO v případě, že dojde ke ztrátě dílu půdního bloku nebo jeho části a tato ztráta vede k zahájení řízení o vrácení dotace, je SZIF oprávněn upravit žadateli zařazení tak, aby neobsahovalo díly půdních bloků, které již na sebe žadatel v LPIS nemá evidované.

Snížení výměry může mít jakýkoliv důvod – např. výpověď z nájmu a změnu uživatele nebo zjištění, že díl půdního bloku je ve skutečnosti obhospodařován díky rozšiřujícímu se náletovému porostu v menší výměře než v té, která je uvedena v LPIS.

Vrácení dotace se neuplatní, je-li snížení výměry důsledkem:

- restituce podle zákona č. 229/1991 Sb., o úpravě vlastnických vztahů k půdím a jinému zemědělskému majetku, v platném znění,
- majetkové vyrovnání s církvemi a náboženskými společnostmi podle zákona č. 428/2012 Sb., o majetkovém vypořádání s církvemi a náboženskými společnostmi a o změně některých zákonů (zákon o majetkovém vyrovnání s církvemi a náboženskými společnostmi), v platném znění,
- pozemkové úpravy podle zákona č. 139/2002 Sb., o pozemkových úpravách a pozemkových úřadech a o změně zákona č. 229/1991 Sb., v platném znění,
- zásahu vyšší moci (čl. 2 nařízení Evropského parlamentu a Rady (EU) č. 1306/2013, v platném znění a čl. 4 nařízení Komise v přenesené pravomoci (EU) č. 640/2014),
- zřízení stavby ve veřejném zájmu podle § 170 zákona č. 183/2006 Sb., o územním plánování a stavební řádu (stavební zákon), v platném znění, nebo z důvodu vyvlastnění ve veřejném zájmu podle zákona č. 184/2006

- Sb., o odnětí nebo omezení vlastnického práva k pozemku nebo ke stavbě (zákon o vyvlastnění), ve znění pozdějších předpisů,
- pozbytí užívání pozemku v LPIS, nejvýše však do 10 % celkové výměry zemědělské půdy zařazené do podopatření v prvním roce závazku,
 - vykloučení ovocného sadu nebo vinice v druhém roce trvání závazku podle § 3 odst. 5 NV 330 (v rámci jednoletého závazku žadatel nedostane na vykloučený ovocný sad nebo vinici vyplacenou dotaci).

V příloze č. 1 k této metodice je uveden podrobnější popis pardonovaných důvodů snížení výměry.

V případě snížení výměry, které spadá do výše zmíněných pardonovaných případů, SZIF poskytne dotaci jen za ty kalendářní roky, ve kterých žadatel měl daný díl půdního bloku registrován v LPIS a splnil všechny podmínky příslušného NAEKO. Jestliže došlo ke snížení výměry v průběhu kalendářního roku a zároveň je podána žádost o změnu zařazení s pardonovaným důvodem snížení výměry, SZIF poskytne poměrnou část dotace za období, kdy měl žadatel díl půdního bloku evidován v LPIS nebo za období, které končí dnem, kdy nastal zásah vyšší moci nebo jiná výše popsaná mimořádná událost. Pokud žadatel neměl díl půdního bloku v kalendářním roce evidovaný v LPIS k datu podání žádosti o poskytnutí dotace, poměrná výše dotace se neposkytne.

Žádost o snížení výměry (formulář žádosti o změnu zařazení) podává žadatel SZIF:

- do 10. ledna kalendářního roku následujícího po roce, na který byla podána žádost o poskytnutí dotace, pokud ke snížení výměry došlo od data podání žádosti o poskytnutí dotace do 31. prosince kalendářního roku, nebo
- do 30. dubna kalendářního roku následujícího po roce, na který byla podána žádost o poskytnutí dotace, pokud ke snížení výměry došlo od data podání žádosti o poskytnutí dotace do 31. března kalendářního roku a jde-li o podopatření Biopásy.

Pokud žadatel žádost o snížení výměry nepodá v termínech do 10. ledna, resp. 30. dubna (viz výše), bude žádost SZIF zamítnuta.

Pokud ke snížení výměry došlo od data podání žádosti o poskytnutí dotace do 31. prosince, popřípadě do 31. března následujícího kalendářního roku u podopatření Biopásy z pardonovaných důvodů (viz výše), žadatel nepodává společně s žádostí o snížení výměry i žádost o změnu žádosti o poskytnutí dotace. V případě, že SZIF uzná, že ke snížení výměry došlo z pardonovaných důvodů, má žadatel nárok na poskytnutí dotace v poměrné výši (za předpokladu, že změna nebyla promítnuta do žádosti o poskytnutí dotace). V případě, že SZIF neuzná, že ke snížení výměry došlo z pardonovaných důvodů, bude rozdíl ve výměrách dílů půdních bloků v žádosti o zařazení či v LPIS vůči výměře deklarované v žádosti o poskytnutí dotace považován za tzv. předeklarování. Předeklarování v žádosti o poskytnutí dotace je sankcionováno podle evropských předpisů.

Pokud ke snížení výměry došlo od data podání žádosti o poskytnutí dotace do 31. prosince, popřípadě do 31. března následujícího kalendářního roku u podopatření Biopásy z jiných než pardonovaných důvodů, žadatel podá společně s žádostí o snížení výměry žádost o změnu žádosti o poskytnutí dotace, neboť by byl rozdíl ve výměrách dílů půdních bloků v žádosti o zařazení či v LPIS vůči výměře deklarované v žádosti o poskytnutí dotace považován za tzv. předeklarování. Předeklarování v žádosti o poskytnutí dotace je sankcionováno podle evropských předpisů.

Při snížení výměry o veškerou zařazenou výměru SZIF rozhodne o vyřazení žadatele z příslušného NAEKO se všemi důsledky plynoucími z porušení závazku (vrácení dotace).

2.3.3 Dobrovolné ukončení závazku

Žadatel se v průběhu jednoletého závazku může rozhodnout ukončit tento závazek a požádat SZIF o vyřazení z NAEKO. V rámci jednoletého závazku SZIF žadateli dotaci neposkytne.

3 Převod a přechod zařazení do NAEKO

3.1 Převod a přechod zařazení mezi subjekty v rámci NV 330 (§ 9 NV 330)

Dojde-li v průběhu závazku NAEKO ke změně osoby žadatele, převodu obchodního (zemědělského) závodu původního žadatele (převodce), **musí být tato skutečnost nabyvatelem oznámena na SZIF vydaném formuláři na místě příslušný OPŽL nebo RO SZIF do 30 dní od převodu dílů půdních bloků v LPIS.** Žadatelem se stává nabyvatel, na kterého tak přecházejí veškerá práva a povinnosti převodce v souvislosti s Jednotnou žádostí a závazkem NAEKO. Ohlášení o převodu obchodního (zemědělského) závodu musí být doplněno písemným závazkem nabyvatele, že bude v plném rozsahu pokračovat v plnění podmínek příslušného podopatření.

Společným znakem těchto případů, kdy je povolen převod závazku, je písemný závazek nabyvatele pokračovat v plném rozsahu v plnění podmínek příslušného podopatření NAEKO. V praxi to znamená, že nelze např. při ukončení zemědělské činnosti fyzické osoby vybrat pouze „lukrativní“ díly půdních bloků a na nich pokračovat v plnění závazků – je nutné se zavázat v pokračování na všech dílech půdních bloků zařazených fyzickou osobou do daného NAEKO. Jedinou výjimkou je převod části obchodního závodu, v takovém případě část dílů půdních bloků zůstane původnímu žadateli a část přejde na nabyvatele. Rozsah převedených závazků musí být přesně definován ve smlouvě o prodeji části obchodního závodu.

Následky nesplnění: Při nedodržení termínu provedení oznámení 30 dnů ode dne, kdy došlo k převodu dílů půdních bloků, nebude ohlášení o převodu vyhověno.

Změna žadatele, převod obchodního (zemědělského) závodu je povolen v případě:

Ukončení zemědělské činnosti fyzické osoby z důvodu zdravotní nezpůsobilosti (dlouhodobá pracovní neschopnost) – zemědělský závod nepřebírá žádný jiný subjekt.

Podklady oznámení:

- a) Ohlášení ukončení zemědělské činnosti bez nástupce.
- b) Doklad prokazující ukončení zemědělské činnosti žadatele.
- c) Potvrzení o vynětí žadatele z LPIS.
- d) Dokumenty prokazující zdravotní nezpůsobilost (např. lékařská zpráva, ve které bude lékařem potvrzeno, že žadatel není ze zdravotních důvodů, nadále schopen vykonávat zemědělskou činnost).

Ukončení zemědělské činnosti fyzické osoby – zemědělský závod přebírá jiný subjekt.

Podklady oznámení:

- a) Ohlášení ukončení zemědělské činnosti s převzetím zemědělského závodu.
- b) Prohlášení nového žadatele o převzetí závazku.
- c) Identifikační údaje nového žadatele (včetně bankovního spojení).
- d) Doklad prokazující ukončení zemědělské činnosti žadatele.
- e) Potvrzení o vynětí původního žadatele z LPIS.
- f) Doklad prokazující zařazení DPB pro nového žadatele do LPIS.

Změna žadatele u právnických osob z důvodu jejich přeměny (např. splynutí, sloučení, převod jmění na společníka, rozdělení společnosti, zánik právnické osoby bez likvidace aj.).

Podklady oznámení:

- a) Ohlášení změny žadatele.
- b) Prohlášení nového žadatele o převzetí závazku.
- c) Identifikační údaje nového žadatele (včetně bankovního spojení).
- d) Potvrzení o vynětí původního žadatele z LPIS.
- e) Doklad prokazující zařazení DPB pro nového žadatele do LPIS.
- f) Doklady prokazující změnu společnosti (např. Notářský zápis včetně výpisu z obchodního rejstříku s vyznačenou změnou, aj.).

Převod (koupě či pacht) celého zemědělského závodu – žádost jako celek bude převedena na nového žadatele.

Podklady oznámení:

- a) Ohlášení změny žadatele.
- b) Prohlášení nového žadatele o převzetí závazku.
- c) Identifikační údaje nového žadatele (včetně bankovního spojení).
- d) Potvrzení o vynětí původního žadatele z LPIS.
- e) Doklad prokazující zařazení DPB pro nového žadatele do LPIS.
- f) Doklady prokazující převod závodu (smlouvy uzavřené v souladu s § 2175 – § 2183, § 2332 – § 2344, § 2349 – § 2357 zákona č. 89/2012 Sb., občanský zákoník, ve znění pozdějších předpisů (dále jen „NOZ“)).

Převod (koupě či pacht) části zemědělského závodu – kna nového žadatele bude převedena část žádosti, část žádosti si ponechá původní žadatel.

Podklady oznámení:

- a) Ohlášení změny žadatele.
- b) Prohlášení nového žadatele o převzetí závazku.

- c) Prohlášení původního žadatele o plnění závazku na zbývajících DPB.
- d) Identifikační údaje nového žadatele (včetně bankovního spojení).
- e) Vyplněná deklaráce DPB, která obsahuje údaje o DPB, které byly převedeny v rámci převodu z žadatele na nabyvatele (dle posledních pravomocných rozhodnutí převodce v rámci opatření NAEKO).
- f) Potvrzení o ukončení užívání předmětných DPB žadatelem v LPIS.
- g) Doklad prokazující zařazení DPB pro nového žadatele do LPIS.
- h) Doklady prokazující převod části závodu (smlouvy uzavřené v souladu s § 2175 – § 2183, § 2332 – § 2344, § 2349 – § 2357 NOZ).

DŮLEŽITÉ

Nelze provést převod vlastnictví zemědělského závodu mezi manžely, kdy závod spadá do společného jmění manželů.

Nelze provést převod vlastnictví zemědělského závodu mezi subjekty, které mají mezi sebou k zemědělské činnosti uzavřenu smlouvu o společnosti (§ 2716 NOZ).

Úmrtí žadatele (vyšší moc)

Podklady oznámení v případě, že zemědělský závod **přebírá nový žadatel**

- a) Ohlášení vyšší moci – úmrtí.
- b) Úmrtní list žadatele.
- c) Prohlášení nového žadatele o převzetí závazku.
- d) Identifikační údaje nového žadatele (včetně bankovního spojení).
- e) Potvrzení o vynětí původního žadatele z LPIS.
- f) Doklad prokazující zařazení DPB pro nového žadatele do LPIS.
- g) Dokumenty dokládající právní nárok na převzetí zemědělského závodu, a to:
 - rozhodnutí příslušného soudu o dědictví po zemřelém, ve kterém je ustanoven dědic zemědělského závodu, nebo
 - listina prokazující povolání vykonavatele závěti nebo listina prokazující povolání správce pozůstalosti nebo usnesení příslušného soudu o jmenování správce pozůstalosti nebo části pozůstalosti zahrnující zemědělský závod, nebo
 - potvrzení notáře o okruhu dědiců a plné moci všech ostatních dědiců/souhlas všech ostatních dědiců pro jednoho z nich k převzetí zemědělského závodu a s vyplacením dotací nebo
 - potvrzení notáře o okruhu dědiců a plné moci ostatních dědiců/souhlas ostatních dědiců pro jiný subjekt k převzetí zemědělského závodu.

Podklady oznámení v případě, že zemědělský **závod zaniká – bez nástupce:**

- a) Ohlášení vyšší moci – úmrtí.
- b) Úmrtní list žadatele.
- c) Identifikační údaje právního nástupce (včetně bankovního spojení)
- d) Dokumenty prokazující právní nárok k podání ohlášení, a to:
 - rozhodnutí soudu o dědictví po zemřelém, nebo
 - listina prokazující povolání správce pozůstalosti nebo usnesení soudu o jmenování správce pozůstalosti nebo části pozůstalosti zahrnující zemědělský závod, příp. listina prokazující povolání vykonavatele závěti nebo
 - potvrzení notáře o okruhu dědiců a plné moci všech ostatních dědiců pro jednoho z nich ve věci dokončení správních řízení o žádostech původního žadatele a jejich souhlas s vyplacením příslušných dotací ohlašovatelí/novému žadateli.
- e) příp. Ohlášení stažení žádosti – pouze v případě, že nebyly před smrtí žadatele splněny podmínky pro poskytnutí dotace.

Za doklad o ukončení podnikání se považuje:

- není-li žadatel registrovaným zemědělským podnikatelem (možné POUZE v případě opatření NAEKO a AEKO), čestné prohlášení o ukončení zemědělské činnosti (v čestném prohlášení žadatel uvede, že nebyl registrován jako zemědělský podnikatel),

- je-li žadatel registrovaným zemědělským podnikatelem, potvrzení o výmazu žadatele z evidence zemědělského podnikatele (EZP).

Pokud není možné doložit doklad o ukončení zemědělské činnosti z důvodu prodlevy vydání příslušného rozhodnutí, doloží původní žadatel čestné prohlášení o ukončení zemědělské činnosti, ke kterému doloží kopii podání žádosti o vyřazení z evidence zemědělského podnikatele s podacím razítkem příslušného úřadu. Neprodleně po vydání potvrzení o vyřazení z evidence zemědělského podnikatele (EZP) jej předloží SZIF.

Ve výše uvedených případech převodu závazku, převodce žádnou dosud poskytnutou dotaci nevrací.

Současně s převodem nebo přechodem závazku dochází k převodu limitu pro snížení z důvodu pozbytí užívání pozemku (10 %). Tyto limity se rozdělují mezi nabyvatele a převodce poměrně podle toho, v jakém poměru dochází k převodu závazku (tj. jestli převodci zůstává část závazku nebo se celý závazek převádí na nabyvatele).

Příklad: Převodce má zařazeno 100 ha, přičemž z limitu snížení 10 ha (10 %) již vyčerpá 5 ha (může snížit výměru ještě o 5 ha. Nabyvatel má zařazeno rovněž 100 ha a v rámci limitu snížení (10 ha) ještě nic nečerpá. Dochází k převodu 50 ha, což je polovina výměry převodce. Rovněž limit převodce se dělí na polovinu. Po provedení převodu bude mít převodce s výměrou 50 ha možnost snížit výměru v rámci pardonovaného důvodu pozbytí užívání pozemku o 2,5 ha. Nabyvatel s výměrou 150 ha bude mít možnost snížit výměru v rámci pardonovaného důvodu pozbytí právního důvodu užívání pozemku o 12,5 ha.

Dojde-li po provedení převodu části závazku ke snížení výměry či porušení podmínek NAEKO a na základě toho je vydáno rozhodnutí o vrácení poskytnuté dotace, nese převodce plnou odpovědnost za ponechanou výměru a nabyvatel plnou odpovědnost za nabytou výměru. V případě že nabyvatel přebírá celý závazek NAEKO, nese i odpovědnost za případné vrácení dotace vztahující se k období, kdy byl příjemcem této dotace převodce.

Pro převod závazku v NAEKO platí, že převod hospodářských zvířat v Integrovaném zemědělském registru z převodce na nabyvatele musí být uskutečněn s účinností do 15 dnů přede dnem nebo po dni, kdy došlo v LPIS k převodu dílů půdních bloků. V této době se nedodržení intenzity chovu hospodářských zvířat nepovažuje za nedodržení podmínek daných nařízením vlády.

4 Žádost o poskytnutí dotace

4.1 Podání žádosti o poskytnutí dotace (§ 7 odst. 1 a odst. 4 NV 330)

Žádost o poskytnutí dotace doručí žadatel na formuláři vydaném SZIF pro příslušný kalendářní rok (k dispozici na www.szif.cz) **do 15. května** (resp. 16. května 2022) každoročně na místně příslušné OPŽL SZIF. Žádost o poskytnutí dotace se podává v rámci tzv. jednotné žádosti.

Jestliže žadatel doručí žádost o poskytnutí dotace po 15. květnu (resp. 16. květnu 2022) příslušného kalendářního roku, avšak stihne ji na OPŽL SZIF doručit do 25 kalendářních dnů po této lhůtě, nárok na dotaci neztratí. V tomto případě se na příslušný kalendářní rok poskytne dotace snížená o 1 % z celkového nároku na dotaci za každý pracovní den, o který byla žádost o poskytnutí dotace doručena na OPŽL SZIF po stanovené lhůtě. Snížení dotace se však neprovede, prokáže-li žadatel SZIF, že k pozdnímu doručení žádosti o poskytnutí dotace došlo v důsledku zásahu vyšší moci.

Poznámka:

Termín řádného doručení žádosti je v roce 2022 prodloužen o 1 den, tj. do 16. května 2022, protože 15. května 2022 připadá na neděli.

Žádost o dotaci lze podat i prostřednictvím aplikace předtisky prostřednictvím Portálu farmáře. Bližší informace lze nalézt na stránkách SZIF na www.szif.cz.

4.2 Změny v žádosti o poskytnutí dotace

Pokud nastane změna údajů uvedených v žádosti o poskytnutí dotace, je každý žadatel povinen tuto změnu nahlásit SZIF, a to prostřednictvím místně příslušného OPŽL SZIF.

Provedením a nahlášením změn v LPIS se žadatel neprovádí automaticky změna žádosti o poskytnutí dotace!

Naopak mu provedením změny v LPIS, která se týkala dílů půdních bloků uvedených v žádosti o poskytnutí dotace, vzniká povinnost změnu žádosti ohlásit SZIF. Pokud žadatel nenahlásí změnu žádosti o poskytnutí dotace, vystavuje se možnosti udělení sankce, neboť k neprodlenému hlášení změn SZIF se zavazuje v prohlášení při podání žádosti.

Změnu identifikačních údajů v žádosti o poskytnutí dotace lze provádět kdykoliv po podání žádosti. Tuto změnu provádí žadatel pomocí formuláře „Oznámení o změně bankovního spojení/ kontaktních údajů“ nebo na formuláři o změnu žádosti o poskytnutí dotace, kde specifikuje v záhlaví formuláře, o jakou změnu se jedná (např. změna identifikačních údajů – bankovní účet atd.). Žádost o změnu identifikačních údajů musí být doložena nezbytnými doklady prokazujícími změnu.

Pokud je žadatel evidován v základním registru veřejné správy spravovaném Ministerstvem vnitra ČR není nutné žádost podávat při změně jména, příjmení/ názvu firmy či změně adresy trvalého bydliště/ sídla firmy.

Změnu údajů o dílech půdních bloků ve smyslu snižování výměry či stažení dílů půdních bloků (týká se i stažení celé žádosti) lze provádět kdykoliv do vydání rozhodnutí o poskytnutí dotace, pokud žadatel nebyl informován o plánované fyzické kontrole na místě. Změnu rovněž nelze provádět, pokud byl žadatel upozorněn na nesrovnalosti v žádosti (změna té části žádosti, které se nesrovnalost týká, nebude uznána).

Změnu údajů o dílech půdních bloků ve smyslu zvyšování výměry či přidání dílů půdních bloků lze bezsankčně provádět pouze do 31. května daného kalendářního roku a se sankcí 1 % za každý pracovní den maximálně 25 kalendářních dnů po termínu pro podání žádosti (15. května, resp. 16. května 2022). Poté jsou všechny změny ve smyslu zvyšování výměry či přidání dílů půdních bloků (včetně výměny dílů půdních bloků) vyloučeny.

Změnu údajů o dílech půdních bloků ve smyslu jiné změny než která se týká výměry, tj. změna zemědělské kultury nebo přepisování je žadatel povinen neprodleně ohlásit na příslušné OPŽL SZIF.

4.3 Výpočet dotace a její maximální výše (§ 21 NV 330)

Výši dotace při uplatňování jednotlivých titulů NAEKO SZIF vypočte jako součin výměry, na kterou je poskytována dotace v rámci příslušného titulu a sazby stanovené pro příslušný titul.

Dotace se poskytuje v Kč podle směnného kurzu, který je uveřejněn v posledním Úředním věstníku Evropské unie ke dni 31. prosince kalendářního roku předcházejícímu roku, za který se dotace poskytuje. Není-li k tomuto datu směnný kurz stanoven, použije se nejbližší předcházející směnný kurz.

Pro rok 2022 je platný směnný kurz 24,858 CZK/EUR.

Při výpočtu dotace se použije matematické zaokrouhlování na 2 desetinná místa.

4.4 Výše sazeb dotace (§ 21 NV 330)

Výše sazeb u jednotlivých podopatření / titulů uvádí tabulka č. 2.

Tabulka č. 2

Podopatření / titul	Výše sazby (EUR/ha)
Integrovaná produkce ovoce	400
Integrovaná produkce révy vinné	
• Základní ochrana vinic	197
• Nadstavbová ochrana vinic	550
Integrovaná produkce zeleniny a jahodníku	
• Integrovaná produkce zeleniny	425
• Integrovaná produkce jahodníku	431
Ošetřování travních porostů	
• Obecná péče o extenzivní louky a pastviny	96
• Mezofilní a vlhkomilné louky hnojené	166
• Mezofilní a vlhkomilné louky nehnojené	185
• Horské a suchomilné louky hnojené	121
• Horské a suchomilné louky nehnojené	170
• Trvale podmáčené a rašelinné louky	692
• Ochrana modrásků	173
• Ochrana chřástala polního	198
• Suché stepní trávníky a vřesoviště	353
• Druhově bohaté pastviny	213

Podopatření / titul	Výše sazby (EUR/ha)
Údržba zatravněných dílů půdních bloků	
• Základní údržba zatravněných dílů půdních bloků	107
• Údržba zatravněných dílů půdních bloků podél vodního útvaru	115
Biopásy	
• Krmný biopás	670
Ochrana čejky chocholaté	667
Údržba zatravněných drah soustředěného odtoku	135

U podopatření Ošetřování travních porostů se dotace zvýší o

- 11 EUR/ha pokud se jedná o díl půdního bloku na kterém žadatel ponechá při první seči nepokosenou plochu a zároveň se jedná o díl půdního bloku zařazený do titulu Obecná péče o extenzivní louky a pastviny, Mezofilní a vlhkomilné louky hnojené nebo Horské a suchomilné louky hnojené,
- 5 EUR/ha pokud se jedná o díl půdního bloku na kterém žadatel ponechá při první seči nepokosenou plochu a zároveň se jedná o díl půdního bloku zařazený do titulu Mezofilní a vlhkomilné louky nehnojené nebo Horské a suchomilné louky nehnojené.

U podopatření Ošetřování travních porostů se dotace sníží o:

- 86 EUR/ha, pokud se díl půdního bloku nachází na území 1. zóny CHKO nebo ve zranitelné oblasti dusičnany na území s hlavní půdní jednotkou 65 až 76, jestliže nebyly meliorovány. Pokud se díl půdního bloku nachází na území 1. zóny CHKO jen z části, dotace se sníží jen na tuto část dílu půdního bloku. V případě zranitelných oblastí se dotace snižuje na výměře celého dílu půdního bloku, jestliže se ve výše specifikované oblasti nachází více jak 50 % výměry dílu půdního bloku. Pokud se ve zranitelné oblasti nachází nižší podíl výměry, snížení dotace se neuplatní.
- 76 EUR/ha, pokud se díl půdního bloku nachází na území národního parku. Pokud se díl půdního bloku nachází na území jen z části, dotace se sníží jen na tuto část dílu půdního bloku. V případě, že žadatel prokáže, že se díl půdního bloku nachází v tzv. zastavěném území obce, nebo zastavitelném území, nebude snížení dotace provedeno.

Ke snížení dotace nedochází u titulu Obecná péče o extenzivní louky a pastviny, Trvale podmáčené a rašelinné louky a Suché stepní trávníky a vřesoviště.

U podopatření Ošetřování travních porostů, kromě titulu Obecná péče o extenzivní louky a pastviny a Suché stepní trávníky a vřesoviště, se dotace snižuje na dílu půdního bloku, na který bylo zároveň požádáno o podporu na travní porosty v rámci opatření EZ podle NV 76 nebo NEZ podle NV 331 (viz tabulka č. 3).

Tabulka č. 3

Titul	Snížení dotace o EUR/ha
Mezofilní a vlhkomilné louky hnojené	69
Mezofilní a vlhkomilné louky nehnojené	47
Horské a suchomilné louky hnojené	72
Horské a suchomilné louky nehnojené	39
Trvale podmáčené a rašelinné louky	56
Ochrana modrásků	41
Ochrana chřástala polního	40
Druhově bohaté pastviny	48

U podopatření Údržba zatravněných dílů půdních bloků a podopatření Údržba zatravněných drah soustředěného odtoku se dotace sníží o:

- 86 EUR/ha, pokud se díl půdního bloku nachází na území 1. zóny CHKO nebo ve zranitelné oblasti dusičnany na území s hlavní půdní jednotkou 65 až 76, pokud nebyly meliorovány. Pokud se díl půdního bloku nachází na území 1. zóny CHKO jen z části, dotace se sníží jen na tuto část dílu půdního bloku. V případě zranitelných oblastí se dotace snižuje na výměře celého dílu půdního bloku, jestliže se ve výše specifikované oblasti nachází více jak 50 % výměry dílu půdního bloku. Pokud se ve zranitelné oblasti nachází nižší podíl výměry, snížení dotace se neuplatní.

- 76 EUR/ha pokud se díl půdního bloku nachází na území národního parku. Pokud se díl půdního bloku nachází na území jen z části, dotace se sníží jen na tuto část dílu půdního bloku. V případě, že žadatel prokáže, že se díl půdního bloku nachází v tzv. zastavěném území obce, nebo zastavitelném území, nebude snížení dotace provedeno.

U podopatření Ochrana čejky chocholaté a podopatření Biopásy se v případě, kdy je směs plodin biopásu nebo směs plodin vysévaná v podopatření Ochrana čejky chocholaté využita pro splnění podmínky diverzifikace plodin na orné půdě podle NV 50, dotace sníží následovně o:

- 182 EUR/ha dílu půdního bloku, na kterém je prováděno podopatření Biopásy, titul Krmný biopás,
- 158 EUR/ha dílu půdního bloku, na kterém je prováděno podopatření Ochrana čejky chocholaté.

4.5 Vrácení dotace

SZIF na základě zjištění vedoucího k vrácení dotace zahájí řízení o vratce. Žadatel obdrží ze SZIF písemné „Zahájení řízení o vrácení dotace“, ve kterém jsou uvedeny všechny podklady, které k zahájení řízení SZIF vedly. V tomto dokumentu je také napsáno, ve kterém dni může žadatel nahlédnout do spisu a případně doložit další dokumenty, které mohou ponížít výši vratky. SZIF poté vydá rozhodnutí o vratce. Ode dne doručení rozhodnutí o vratce žadateli běží období 60 dnů, po které může dotaci vrátit, aniž by mu bylo počítáno penále z prodlení. Od 61. dne doručení rozhodnutí o vratce do vrácení předepsané částky na účty SZIF běží žadateli doba, za kterou se počítá penále. Penále se počítá jako 1 promile z dlužné částky za den. Penále nesmí činit více než je výše předepsané částky k vrácení. Žadatel vrací dotaci na účty SZIF uvedené v zahájení řízení, příp. v rozhodnutí o vratce. Proti rozhodnutí o vrácení dotace se žadatel může odvolat do 15 dnů od jeho doručení. Odvolání nemá odkladný účinek, nemá tak vliv na lhůty pro počítání penále! Od 1. ledna 2020 nabyla účinnosti novela zákona o SZIF, dle které může SZIF (v případě uložení povinnosti vrátit neoprávněně vyplacenou dotaci) uzavřít s žadatelem dohodu o splátkách. O této možnosti se může žadatel informovat na SZIF.

4.6 Zásah vyšší moci mimořádných okolností (§ 32 NV 330)

Jestliže žadatel poruší podmínky pro poskytnutí dotace v důsledku zásahu vyšší moci nebo mimořádné výjimečné okolnosti a tento zásah řádně prokáže SZIFu, neuplatní se vůči tomuto žadateli žádná sankce a to za podmínky, že zásah vyšší moci nebo mimořádné okolnosti písemně oznámí (nebo jím pověřená osoba) OPŽL nebo RO SZIF nejpozději do 15 pracovních dnů ode dne, kdy tak může učinit.

Oznámení podá na formuláři „Ohlášení vyšší moci – výjimečných okolností“, který je dostupný na všech OPŽL a RO SZIF. Spolu s tímto oznámením musí předložit příslušné doklady, prokazující mimořádnou okolnost nebo zásah vyšší moci – viz níže.

Za tolerovatelné případy zásahu vyšší moci a mimořádných okolností se podle čl. 2 odst. 2 nařízení Evropského parlamentu a Rady (EU) č. 1306/2013, v platném znění považují zejména:

- úmrtí žadatele,
- dlouhodobá pracovní neschopnost žadatele,
- vážná přírodní katastrofa, která významně zasáhne zemědělský závod,
- náhodné zničení chovatelských budov zemědělského závodu určených k chovu zvířat,
- epizootie nebo choroba rostlin postihující všechna hospodářská zvířata nebo plodiny žadatele nebo jejich část,
- vyvlastnění celého zemědělského závodu nebo jeho velké části, pokud nemohlo být předvídáno v den přijetí závazku nebo podání žádosti.

Za další mimořádné okolnosti se považují:

- uplatnění veřejného zájmu na pozemcích, které jsou předmětem dotace a změna využití území v rámci územního plánování, přičemž žadatel nemohl předvídat tuto skutečnost při přijetí závazku nebo při podání žádosti,
- zřízení veřejně prospěšné stavby dle zákona č. 183/2006 Sb., ve znění pozdějších předpisů nebo dalšího opatření ve veřejném zájmu podle zákona č. 184/2006 Sb., ve znění pozdějších předpisů,
- restituce – změna uživatele pozemku v rámci restituce majetku v souladu se zákonem č. 229/1991 Sb., ve znění pozdějších předpisů,
- církevní restituce dle zákona č. 428/2012 Sb., ve znění pozdějších předpisů,
- vrácení historického majetku obci – změna uživatele v rámci vrácení historického majetku obci dle zákona č. 172/1991 Sb., ve znění pozdějších předpisů,
- pozemkové úpravy – změna uživatele pozemku v rámci pozemkové úpravy dle zákona č. 139/2002 Sb., ve znění pozdějších předpisů.

Případy vyšší moci, mimořádných okolností	Doklady žadatele prokazující vyšší moc, mimořádné okolnosti
<p>Dlouhodobá pracovní neschopnost žadatele</p>	<ul style="list-style-type: none"> - potvrzení lékaře - nutné je uvést důvod podání Ohlášení (porušení, některé povinnosti plynoucí z dané legislativní normy)
<p>Vyvlastnění celého zemědělského závodu nebo jeho velké části, pokud toto vyvlastnění nemohlo být předvídáno v den přijetí závazku nebo podání žádosti.</p> <p>Uplatnění veřejného zájmu na pozemcích, které jsou předmětem dotace a změna využití území v rámci územního plánování, přičemž žadatel nemohl předvídat tuto skutečnost při přijetí závazku nebo při podání žádosti.</p> <p>Zřízení veřejně prospěšné stavby podle zákona č. 183/2006 Sb., ve znění pozdějších předpisů.</p>	<ul style="list-style-type: none"> - potvrzení vyvlastňovacího úřadu (tj. obecního úřadu s rozšířenou působností nebo magistrátu statutárního města) o vyvlastnění pozemku (včetně č.j., data vydání a data nabytí právní moci rozhodnutí, parcelního čísla pozemku a katastrálního území) nebo rozhodnutí příslušného vyvlastňovacího úřadu o vyvlastnění pozemku - potvrzení OPŽL, z kterého bude zřejmé, kterému DPB odpovídá dotčený vyvlastněný pozemek - srovnávací tabulka půdních bloků a parcel <p><i>Doložení dokladů bude vždy řešeno individuálně.</i></p>
<p>Vážné poškození nebo úplné zničení založeného porostu biotickými činiteli bez zavinění příjemce dotace, která významně zasáhne zemědělský závod (např. okus stromků, rozrytí DPB divokými prasaty, poškození porostu hrabošem polním apod.)</p>	<ul style="list-style-type: none"> - Poškození stromů okusem: <ul style="list-style-type: none"> - zpráva lesního hospodáře - kontrola na místě prostřednictvím OPŽL (Protokol o kontrole skutečného stavu porostu či budov po přírodní katastrofě) - Rozrytí DPB divokými prasaty: <ul style="list-style-type: none"> - zpráva tzv. uživatele honitby (např. myslivecký spolek, honební společenstvo s výkonem práva myslivosti) - kontrola na místě prostřednictvím OPŽL (Protokol o kontrole skutečného stavu porostu či budov po přírodní katastrofě) - Napadení pasených zvířat vlky: <ul style="list-style-type: none"> - potvrzení veterináře - zpráva tzv. uživatele honitby (např. myslivecký o spolek, honební společenstvo s výkonem práva myslivosti) o výskytu vlka v dané lokalitě - potvrzení orgánu ochrany přírody o výskytu vlka v dané lokalitě <p>OBNOVA TRAVNÍHO POROSTU V případě poškození porostu (hrabošem nebo divokými prasaty) zahrnutého do „Obnovy travního porostu“, se uznaná OVM vztahuje na pardonování nedodržení 5ti leté lhůty s tím, že v případě přistoupení k předčasné obnově travního porostu, musí žadatel tuto skutečnost oznámit na místě příslušné OPŽL, následně bude provedena změna v LPIS a v rámci obnovy travního porostu začne běžet nové 5ti leté období.</p>
<p>Vážná přírodní katastrofa způsobená abiotickými činiteli bez zavinění příjemce dotace, která významně zasáhne zemědělský závod (déšť, záplavy, mraz, sucho, vítr apod.)</p>	<ul style="list-style-type: none"> - kontrola na místě prostřednictvím OPŽL (Protokol o kontrole skutečného stavu porostu či budov po přírodní katastrofě) - notářské osvědčení o jiných skutkových dějích a stavu věci - potvrzení pojišťovny <ul style="list-style-type: none"> - Poškození způsobené povětrnostními vlivy: <ul style="list-style-type: none"> - <i>Poškození deštěm</i> – dokládá se Potvrzení ČHMÚ o úhrnu srážek - <i>Poškození mrazem</i> – dokládá se Potvrzení ČHMÚ o naměřených teplotách - <i>Poškození suchem</i> <ul style="list-style-type: none"> - v případě individuálního podání se dokládá Potvrzení ČHMÚ o půdní vlhkosti - v případě zajištění map ze strany MZe nebude vyžadováno Potvrzení ČHMÚ o půdní vlhkosti - Poškození větrem – dokládá se Potvrzení ČHMÚ o síle větru

Případy vyšší moci, mimořádných okolností	Doklady žadatele prokazující vyšší moc, mimořádné okolnosti
Dočasné složení dřeva z kůrovcové kalamity na zemědělském pozemku	<ul style="list-style-type: none"> - potvrzení lesního hospodáře a vlastníka lesa
Nahodilé zničení chovatelských budov zemědělského závodu způsobené nehodou.	<ul style="list-style-type: none"> - notářské osvědčení o jiných skutkových dějích a stavu věci - potvrzení pojišťovny
Epizootická nákaza nebo choroba rostlin postihující všechna hospodářská zvířata nebo plodiny zemědělce nebo jejich část.	<ul style="list-style-type: none"> - potvrzení Státní veterinární správy - potvrzení ÚKZÚZ (Sekce státní rostlinolékařské správy)
Úhyn zvířete – přírodní okolnosti s dopadem na živý inventář nebo stádo	<ul style="list-style-type: none"> - potvrzení veterinárního lékaře, s informací, že se jedná o úhyn zvířete bez zavinění chovatele (včetně identifikačního čísla zvířete a podpisu veterinárního lékaře)
RESTITUCE Změna uživatele pozemku v rámci restituce majetku v souladu se zákonem č. 229/1991 Sb., o úpravě vlastnických vztahů k půdě a jinému zemědělskému majetku, ve znění pozdějších předpisů.	<ul style="list-style-type: none"> - výpis z katastru nemovitostí na dotčený pozemek - Potvrzení pozemkového úřadu, že vydal rozhodnutí (č.j., ze dne, nabytí právní moci, atd.), kterým byl vydán pozemek uživatele vyplývající z výpisu nebo rozhodnutí pozemkového úřadu. - potvrzení OPŽL, z kterého bude zřejmé, kterému DPB odpovídá dotčená pozemková parcela vydaná rozhodnutím pozemkového úřadu - srovnávací tabulka půdních bloků a parcel
Církevní restituce dle zákona č. 428/2012 Sb., ve znění pozdějších předpisů.	<ul style="list-style-type: none"> - Dohoda mezi osobou oprávněnou a osobou povinnou dle zákona č. 428/2012 Sb., která je schválena pozemkovým úřadem, popřípadě rozhodnutí pozemkového úřadu. - potvrzení OPŽL, z kterého bude zřejmé, kterému DPB odpovídá dotčená vydaná pozemková parcela - srovnávací tabulka půdních bloků a parcel
Vrácení historického majetku obci – změna uživatele v rámci vrácení historického majetku obci dle zákona č. 172/1991 Sb., ve znění pozdějších předpisů.	<ul style="list-style-type: none"> - prohlášení o neplatnosti nájemní smlouvy - srovnávací tabulka půdních bloků a parcel
POZEMKOVÉ ÚPRAVY Změna uživatele pozemku v rámci pozemkové úpravy dle zákona č. 139/2002 Sb., o pozemkových úpravách a pozemkových úřadech, ve znění pozdějších předpisů.	<ul style="list-style-type: none"> - výpis z katastru nemovitostí na dotčený pozemek. Potvrzení pozemkového úřadu, že vydal rozhodnutí (č.j., ze dne, nabytí právní moci), kterým byl vydán pozemek uživatele vyplývající z výpisu nebo Rozhodnutí pozemkového úřadu o výměně vlastnických vztahů v rámci pozemkové úpravy. - potvrzení OPŽL, z kterého bude zřejmé, kterému DPB odpovídá dotčený pozemek vydaný rozhodnutím pozemkového úřadu o výměně vlastnických vztahů v rámci pozemkové úpravy. - srovnávací tabulka půdních bloků a parcel.

Aktuální informace k podání OVM budou vyvěšeny na internetových stránkách www.szif.cz.

Poznámka:

Dočasné složení dřeva z kůrovcové kalamity na zemědělském pozemku

Skladování dřeva na zemědělském pozemku z důvodu kůrovcové kalamity lze považovat za vyšší moc, pokud daná skutečnost nastane po podání žádosti o dotace a vždy ve vztahu k délce skladování dřeva na zemědělské půdě (včetně manipulačních ploch souvisejících s pojezdy těžké techniky nezbytně souvisejícími se složením dřeva na DPB žadatele).

5 Zákres NAEKO do map

5.1 Obecné principy

Je možné používat pouze barevné mapy v měřítku 1:10 000. Pro tituly Biopásy, Integrovaná produkce zeleniny, Údržba zatravněných dílů půdních bloků a Údržba zatravněných drah soustředěného odtoku musí být použita mapa v měřítku 1:10 000 nebo podrobnější.

V případě podání mapy, u které bude žadatel provádět jen ruční zákresy bez využití elektronické mapy připravené v LPIS, se zákresy provádí pouze pro některá podopatření/tituly dle druhu podané žádosti (žádost o dotaci, žádost o zařazení, žádost o změnu zařazení). Níže v textu je uvedeno, u kterých podopatření a v rámci které žádosti je povinností doložit mapu se zákresem.

Na automatickém zákresu z LPIS budou naopak zakresleny všechny tituly, ve kterých je žadatel aktuálně zařazen nebo žádá o jejich zařazení. Případné úpravy je nutno učinit opět pouze v závislosti na druhu podávané žádosti. (Např. žadatel je zařazen do ošetřování travních porostů a titulu Krmný biopás. K datu podání Jednotné žádosti nedošlo oproti aktuálnímu zařazení k žádné změně. Při tvorbě předtisku systém automaticky předpřipraví zákres pro ošetřování travních porostů. Žadatel je však povinen upravit zákres pro biopásky – viz níže.)

Ve vztahu k žádosti o zařazení se mapa podává ke všem podopatřením.

Ve vztahu k žádosti o dotaci, je nutné provést zákres u všech podopatření NAEKO.

Ve vztahu k žádosti o změnu zařazení se podává mapa pouze s díly půdních bloků, kde daná změna nastala. Mapu k žádosti o změnu zařazení není nutné podávat, jedná-li se pouze o stažení celých DPB z daného zařazení. Je-li žádost o změnu zařazení podávána ve stejném termínu s žádostí o poskytnutí dotace, žadatel opět dokládá pouze jednu sadu map se společným zákresem.

5.2 Metodika zákresu

Zákres pro všechny podopatření / tituly v NAEKO je prováděn **červenou barvou**.

V tabulce č. 4 jsou popsány možné principy zákresu:

- **automatický zákres** – možnost zákresu provedeného automaticky aplikací LPIS (bez účasti žadatele),
- **zákres elektronickou digitalizací** – možnost elektronického zákresu, který provádí sám žadatel v aplikaci LPIS. Jde o zakreslení skutečností, které jsou nad možností automatického zákresu.

Metodika zákresu je pro všechny žádosti (žádost o dotaci, žádost o zařazení, žádost o změnu zařazení) shodná.

Poznámka:

V rámci předtiskové aplikace jsou automaticky hlídány nastavené tolerance zákresu. Při překročení tolerance je žadatel předtiskovou aplikací upozorněn a musí provést opravu.

Tabulka č. 4 Metodika zákresu – kNAEKO

Podopatření/ titul	Používané kódy	Automatický zákres	Zákres elektronickou digitalizací
NIPO Integrovaná produkce ovoce	NIPO – ovocný sad	Automaticky se vyplní kód podopatření (červeně).	Uživatel zakreslí speciálním nástrojem plochu, na kterou žádá. Plocha bude zvýrazněna červenou obrysovou čarou a bude obsahovat systémem automaticky umístěná červená písmena NIPO.
NIPV Integrovaná produkce révy vinné	NNOV – Nadstavbová ochrana vinic NZOV – Základní ochrana vinic	Automaticky se vyplní kód titulu (červeně).	Uživatel zakreslí speciálním nástrojem plochu, na kterou žádá. Plocha bude zvýrazněna červenou obrysovou čarou a bude obsahovat systémem automaticky umístěná červená písmena NNOV nebo NZOV.
NIPZ Integrovaná produkce zeleniny a jahodníku	NIPZ – Integrovaná produkce zeleniny NIPJ – Integrovaná produkce jahod	Automaticky se vyplní kód titulu (červeně).	Uživatel zakreslí kreslícím nástrojem obrys červenou čarou a automaticky se umístí červeným písmem kód NIPZ nebo NIPJ.

Podopatření/ titul	Používané kódy	Automatický zákes	Zákres elektronickou digitalizací
NOTP Ošetřování travních porostů	NZAKL – Obecná péče o ext. louky a pastviny NMVLH – Mezofilní a vlhkomilné louky hnojené NMVLN – Mezofilní a vlhkomilné louky nehnojené NHSLN – Horské a suchomilné louky nehnojené NHSLH – Horské a suchomilné louky hnojené NPODM – Trvale podmáčené a rašelinné louky NMODR – Ochrana modrásků NCHRAS – Ochrana chřástala polního NSST a V – Suché stepní trávníky a vřesoviště NDBP – Druhově bohaté pastviny	Automatické vyplnění kódu titulu (červeně).	Uživatel zakreslí speciálním nástrojem plochu, na kterou žádá. Plocha bude zvýrazněna červenou obrysovou čarou a bude obsahovat systémem automaticky umístěná červená písmena managementu. Na daný blok bude možno zakreslit pouze jeden titul.
UZATR Údržba zatravněných dílů půdních bloků	UZATR – Základní údržba zatravněných dílů půdních bloků UZATRV – Údržba zatravněných dílů půdních bloků podél vodního útvaru	Automaticky se vyplní kód titulu (červeně).	Uživatel zakreslí speciálním nástrojem plochu, na kterou žádá. Plocha bude zvýrazněna červenou obrysovou čarou a bude obsahovat systémem automaticky umístěná písmena titulu (červeně).
NBP Biopásy	NKBP – Krmný biopás	Automaticky se vyplní kód titulu (červeně).	Uživatel zakreslí speciálním nástrojem plochu, kterou chce deklarovat v rámci žádosti o zařazení, popřípadě žádosti o dotaci při změně polohy biopásu mezi jednotlivými lety závazku. Plocha bude zvýrazněna červenou obrysovou čarou a bude obsahovat systémem automaticky umístěna písmena a číselné označení pořadí zákresů biopásů (červeně).
NCCH Ochrana čejky chocholaté	NCCH – Ochrana čejky chocholaté	Automaticky se vyplní kód podopatření (červeně)	Uživatel zakreslí speciálním nástrojem plochu, kterou chce deklarovat v rámci žádosti o dotaci. Plocha bude zvýrazněna červenou obrysovou čarou a bude obsahovat systémem automaticky umístěna písmena NCCH
UZDSO Údržba zatravněných drah soustředěného odtoku	UZDSO – Údržba zatravněných drah soustředěného odtoku	Automaticky se vyplní kód podopatření (červeně)	Uživatel zakreslí speciálním nástrojem plochu, na kterou žádá. Plocha bude zvýrazněna červenou obrysovou čarou a bude obsahovat systémem automaticky umístěná písmena titulu (červeně).

6 Společné podmínky pro žadatele v NAEKO

6.1 Cross compliance – kontrola podmíněnosti (§ 7 odst. 2 písm. b) bod 1 NV 330)

Poskytnutí dotace v NAEKO je podmíněno plněním kontrolních požadavků Cross Compliance (tzv. kontrola podmíněnosti). Požadavky Cross Compliance zahrnují podmínky dobrého zemědělského a environmentálního stavu (DZES) a povinné požadavky na hospodaření (PPH). Jednotlivé požadavky, kritéria hodnocení a také postup snížení za jejich neplnění jsou stanoveny nařízením vlády č. 48/2017 Sb., o stanovení požadavků podle aktů a standardů dobrého zemědělského a environmentálního stavu pro oblasti pravidel podmíněnosti a důsledků jejich porušení pro poskytování některých zemědělských podpor. Kontrolám podmíněnosti se detailně věnuje speciální publikace vydaná MZe „Průvodce zemědělce kontrolou podmíněnosti“.

6.2 Vedení evidence o hnojivech, pomocných látkách, upravených kalech a sedimentech (§ 7 odst. 2 písm. c) NV 330)

Podmínka

Žadatel v případě použití hnojiv a statkových hnojiv vede evidenci hnojení v souladu se zákonem č. 156/1998 Sb., o hnojivech, pomocných půdních látkách, pomocných rostlinných přípravcích a substrátech a o agrochemickém

zkoušení zemědělských půd (zákon o hnojivech) a uchovává tuto evidenci pro potřeby kontroly prokazující poskytnutí a užití dotace minimálně po dobu 10 let.

Sankce

Při porušení této podmínky se žadateli neposkytne dotace ve všech NAEKO v daném kalendářním roce, ve kterém bylo zjištěno porušení podmínky.

Za porušení podmínky se považuje pokud žadatel evidenci o hnojivech, pomocných látkách, upravených kalech a sedimentech nevede či ji vede tak, že není možné ověřit plnění podmínek souvisejících s hnojením a pastvou vyjmenovaných paragrafech NV 330 (§ 7 odst. 2 písm. b) bodem 1, § 12 odst. 6 písm. d), § 12 odst. 7 písm. h), § 12 odst. 8 písm. f), § 15 odst. 2, § 16 odst. 1, § 16 odst. 2 písm. d), § 16 odst. 3 písm. c) nebo d), § 16 odst. 4 písm. c) nebo d), § 16 odst. 5 písm. c), d) nebo e), § 16 odst. 6 písm. c) nebo d), § 16 odst. 8 písm. e), § 16 odst. 9 písm. e), § 16 odst. 10 písm. c) nebo d), § 16 odst. 11) písm. d), § 17 odst. 6 písm. a) nebo § 20 odst. 5 písm. a). Za porušení podmínky se považuje i nepředložení evidence o hnojivech, pomocných látkách, upravených kalech a sedimentech v průběhu fyzické kontroly na místě.

Poznámka:

Při vedení evidence o hnojivech, pomocných látkách, upravených kalech a sedimentech je nutno dodržovat zejména následující obecné zásady:

- evidence musí být vedena soustavně a řádně (pozor – je nutno **zaznamenávat i pastvu hospodářských zvířat**);
- záznam o použití hnojiva, pomocné látky, upraveného kalu nebo sedimentu musí být v evidenci proveden do 30 dnů od ukončení jeho použití;
- vede se evidence o množství, druhu a době použití hnojiv, pomocných látek, upravených kalů a sedimentů;
- při vedení evidence nezáleží na formě, ale na obsahu;
- evidence může být vedena několika způsoby (v papírové podobě, pomocí počítačových programů, s využitím Portálu farmáře);
- záznamy v evidenci mohou být řazeny podle pozemků, podle plodin nebo podle let;
- evidence se uchovává 10 let a musí být na požádání předložena kontrolnímu orgánu, kterému také musí být umožněno ověření údajů v ní uvedených (na základě dodacích listů, faktur apod.).

6.2.1 Jednotný postup pro hodnocení přívodu živin na DPB

6.2.1.1 Vedení evidence

- Zemědělští podnikatelé jsou povinni vést evidenci o hnojivech a pomocných látkách v souladu s § 9 zákona o hnojivech č. 156/1998 Sb., v platném znění.
- Evidence musí obsahovat **povinné údaje** (katastrální území, pozemek, plodina, hnojení (nebo pastva zvířat), použité hnojivo (výkaly zvířat), datum použití hnojiv (resp. doba pastvy), dávka hnojiv (zanechané množství výkalů podle druhu a kategorie zvířat a přívod živin na 1 ha podle přílohy č. 3B vyhlášky 377/2013 Sb., o skladování a způsobu používání hnojiv, viz metodika ÚKZÚZ.
- Dle § 7 zákona o hnojivech č. 156/1998 Sb., v platném znění, je nutné uchovávat evidenci o hnojivech po dobu min. 7 let a na požádání dozorového orgánu jsou zemědělští podnikatelé povinni evidenci předložit (písemná forma, výpis z PC) a umožnit ověření uvedených údajů.

Poznámka

Pro potřeby NV 330 je žadatel povinen evidenci hnojení uchovávat po dobu 10 let, tj. po delší dobu než ukládá zákon o hnojivech!

6.2.1.2 Jednotný postup pro hodnocení přívodu živin v rámci prováděných kontrol

Evidence hnojení

- Způsob vedení evidence hnojiv a pomocných látek použitých na zemědělské půdě je stanoven vyhláškou č. 377/2013 Sb., v platném znění.
- Limity zatížení N pro jednotlivá podopatření/tituly, včetně druhu použitého hnojiva jsou kontrolovány z vedené evidence hnojení.
- Pokud nejsou k dispozici výsledky rozborů v použitých statkových hnojivech, použijí se pro výpočet obsahy živin stanovené v tabulce v příloze č. 3A vyhlášky č. 377/2013 Sb., v platném znění.

Evidence pastvy

- **Kontrola limitů N na pastvinách** je kontrolována z evidence hnojení (v rámci přípravy na kontrolu je z IZR ověřen stav chovaných zvířat).
- Zatížení se stanoví na základě záznamu o pastvě – DPB, na kterém je pastva prováděna, počet zvířat, druh, věková a hmotnostní kategorie, celková délka pastevního období nebo jiného pobytu, celodenní pobyt nebo návrat do stáje atd.
- Pro evidenci přívodu živin výkaly a moči hospodářských zvířat při pastvě nebo pobytu zvířat na zemědělské půdě se použijí údaje o produkci výkalů a moči uvedené v příloze č. 3B vyhlášky č. 377/2013 Sb., v platném znění.
- Na základě přepočtu zvířat na dobytčí jednotky je stanovena **průměrná roční produkce výkalů a moči a průměrný přívod celkového dusíku a dalších živin při pastvě zvířat nebo jejich jiném pobytu na zemědělské půdě**:
 - Na základě hmotnosti a počtu pasených zvířat jsou dle přepočtových koeficientů z přílohy 1C stanoveny dobytčí jednotky, přičemž **1 DJ = 500 kg** živé hmotnosti.
 - Produkce výkalů na 1 DJ podle paseného druhu a kategorie zvířat je stanovena přílohou 3B.
 - Výpočet průměrného přívodu živin do půdy je proveden dle normativů uvedených v příloze č. 3B.
- V případě, že je pastevní chov zvířat kombinován s ustájením zvířat s produkcí statkových hnojiv, je průměrná produkce statkových hnojiv ze zimního ustájení (v návaznosti na technologii ustájení a v přepočtu na DJ) stanovena dle přílohy č. 1A. Průměrný přívod živin ve hnojivech je následně určen dle přílohy č. 3A.

Za porušení podmínky se považuje i nepředložení evidence hnojení v průběhu fyzické kontroly na místě.

Evidence pastvy je nezbytná např. pro potřeby kontroly dodržení podmínky maximální intenzity 1,15 VDJ nebo pro kontrolu podmínek limitů přívodu dusíku na plochách zařazených do titulu Druhově bohaté pastviny. Její správnost a kompletnost je proto naprosto nezbytná!

Postup výpočtu přívodu živin:

- **Příklad 1: tři jalovice (od 6 měs. do 1 roku), celoroční pastva:**
tři ks zvířat (prům. hmotnost 265 kg = 0,53 DJ/kus) = 3 x 0,53 = 1,59 DJ
Prům. produkce výkalů a moči = 1,59 x koef. 14,0 = **22,26 t** výkalů a moči za rok
Prům. přívod dusíku = 22,26 x koef. 4,9 = **109,074 kg N/t/rok**
- **Příklad 2: výkrm prasat, ½ roční pastva, ½ roku hluboká podestýlka:**
15 ks zvířat (prům. hmotnost 70 kg = 0,14 DJ/kus) = 15 x 0,14 = 2,1 DJ.

Pastva:

Prům. produkce výkalů a moči = 2,1 DJ x koef. 12,5 = 26,25 t/rok = **13,12 t** výkalů a moči za ½ roku.

Průměrný přívod N: 13,12 x koef. 5,0 = **65,6 kg N/t/1/2 roku**

Hluboká podestýlka:

Prům. produkce statkových hnojiv = 2,1 DJ x koef. 9,6 = 20,16 t/rok = **10,08 t** statkových hnojiv za ½ roku.

Průměrný přívod N: 10,08 x koef. 8,5 = 85,68 kg N/t/1/2 roku

Celková prům. produkce statkových hnojiv = 13,12 + 10,08 = **23,2 t/rok**

Celkový prům. přívod N = 65,6 + 85,68 = **151,28 kg N/t/rok**

6.3 Vedení evidence o používání přípravků na ochranu rostlin (§ 7 odst. 2 písm. d) NV 330)

Podmínka

Žadatel v případě použití přípravků na ochranu rostlin vede záznamy o používání těchto přípravků v souladu s čl. 67 nařízení Evropského parlamentu a Rady (ES) č. 1107/2009 o uvádění přípravků na ochranu rostlin na trh a uchovává tuto evidenci pro potřeby kontroly prokazující poskytnutí a užití dotace minimálně po dobu 10 let.

Sankce:

Při porušení této podmínky se žadateli neposkytne dotace ve všech NAEKO v daném kalendářním roce, ve kterém bylo zjištěno porušení podmínky.

Za porušení podmínky se považuje pokud žadatel evidenci o používání přípravků na ochranu rostlin nevede či ji vede tak, že není možné ověřit plnění podmínek souvisejících s omezením použití přípravků na ochranu rostlin ve vyjmenovaných paragrafech NV 330 (§ 10 odst. 5 písm. a) a b), § 11 odst. 5 písm. a) až e), § 11 odst. 6, § 11 odst. 7, § 12 odst. 5 písm. a), § 16 odst. 2 písm. e), § 16 odst. 3 písm. g), § 16 odst. 4 písm. g), § 16 odst. 5 písm. h), § 16 odst. 6 písm. g), § 16 odst. 7 písm. g), § 16 odst. 8 písm. h), § 16 odst. 9 písm. i), § 16 odst. 10 písm. k), § 16 odst. 11 písm. g, § 17 odst. 6 písm. f), § 18 odst. 6 písm. a), § 20 odst. 5 písm. f). Za porušení podmínky se považuje i nepředložení evidence o používání přípravků na ochranu rostlin v průběhu fyzické kontroly na místě.

Poznámka:

Při vedení evidence o používání přípravků na ochranu rostlin je nutno dodržovat zejména následující obecné zásady:

- evidence o používání přípravků na ochranu rostlin musí být vedena bezodkladně (údaje o použití přípravků musí být zaznamenány nejpozději následující den);
- při vedení evidence nezáleží na formě, ale na obsahu;
- evidence může být vedena několika způsoby (v papírové podobě, pomocí počítačových programů, s využitím Portálu farmáře);
- evidence se uchovává 10 let a musí být na požádání předložena kontrolnímu orgánu, kterému také musí být umožněno ověření údajů v ní uvedených (na základě dodacích listů, faktur apod.).

Kontrola evidence se zaměřuje na shodu evidovaných údajů s předepsanými relevantními údaji, kterými jsou:

- ošetřovaný objekt (plodina, kultura, skleník apod.);
- rozsah, velikost (plocha, výměra apod.);
- datum aplikace (použití);
- přípravek;
- způsob aplikace (použití);
- celkové množství aplikovaného (použitého) přípravku;
- dávkování (dávka na jednotku v litrech, kg);
- účel aplikace (cílový škodlivý organismus nebo jiný účel).

6.4 Uchovávání dokladů o použitém osivu nebo sadbě (§ 12, § 18, § 19 NV 330)

Pro účely prokázání splnění podmínky použití osevních směsí o stanoveném složení a pro účely prokázání splnění podmínky použití osiva nebo sadby o stanovené kvalitě jsou žadatelé zařazeni v podopatření Integrovaná produkce zeleniny a jahodníku, Biopásy a Ochrana čejky chocholaté povinni uchovávat doklady o použitém osivu nejméně po dobu 10 let. Tato podmínka vychází z ustanovení zákona č. 256/2000 Sb., o Státním zemědělském intervenčním fondu, ve znění pozdějších předpisů.

Požadovaným dokladem je v případě uznaných směsí míchací protokol. Pro doložení kvality používaného osiva u směsí vytvářených žadatelem z uznaného nebo kontrolovaného osiva je dokladován uznávací list osiva nebo doklady o úřední kontrole osiva.

Pro splnění podmínky musí být předložený doklad o použitém osivu nebo sadbě nebo provedení službou vystaven na jméno žadatele!

6.5 Posuzování užívané výměry, zemědělské kultury a období rozhodné pro poskytnutí dotace (§ 7 odst. 3 NV 330)

Období rozhodné pro posuzování dotačních podmínek v závazku je **pro všechny tituly od 1. ledna do 31. prosince** kalendářního roku, **s výjimkou** podopatření **Biopásy**, kdy je **od 1. dubna do 31. března** následujícího kalendářního roku.

Období rozhodné pro posuzování užívání výměry zemědělské půdy a zemědělské kultury podle LPIS pro účely posouzení každoročně podávané žádosti o poskytnutí dotace je **pro všechna podopatření ode dne podání žádosti o poskytnutí dotace do 31. prosince příslušného kalendářního roku**, s výjimkou podopatření **Biopásy**, kdy je toto období **ode dne podání žádosti o poskytnutí dotace do 31. března** následujícího kalendářního roku.

6.6 Vykázání veškeré zemědělské půdy

Žadatel musí v jednotné žádosti vykázat veškerou zemědělskou půdu, kterou má k dispozici, bez ohledu na to, zda na ni žádá podporu či nikoliv. Jestliže tak neučiní, bude mu udělena sankce, o kterou se sníží vyplácená podpora. Jestliže žadatel užívá zemědělskou půdu, kterou nemá vedenou v Evidenci, je nutné, aby ji do Evidence nahlásil, a to bez ohledu na to, zda na ni bude žádat o poskytnutí dotace či nebude.

Sankce je odstupňována podle výše rozdílu mezi celkovou plochou vykázanou v jednotné žádosti a souhrnem této plochy a plochy v žádosti nevykázané. Pokud je tento rozdíl:

- a) vyšší než 3 %, avšak nižší nebo roven 4 % plochy vykázané v jednotné žádosti sankce je 1 %,
- b) vyšší než 4 %, avšak nižší nebo roven 5 % plochy vykázané v jednotné žádosti sankce je 2 %,
- c) vyšší než 5 % plochy vykázané v jednotné žádosti sankce je 3 %.

6.7 Kombinovatelnost NAEKO s dotacemi poskytovanými MŽP

Na dílech půdních bloků zařazených do NAEKO je možné provádět **z dotací MŽP takové činnosti, které jsou svým charakterem odlišné od činností financovaných v NAEKO** (a pokud jsou v souladu s pravidly pro evidenci ploch plnicích mimoprodukční funkce v LPIS, tj. metodika LPIS). Jedná se například o výsadbu linií, skupin dřevin nebo tvorbu tůňek a malých vodních ploch, revitalizace vodních toků, revitalizace blat, revitalizace nivy nebo mokřadu, odstranění nežádoucích náletových a invazních dřevin, ošetření památného stromu, údržbu tůňky pro obojživelníky, výstavbu oplocení mokřadu atd.

POZOR! Vždy je nutné zvážit, zda realizace opatření prováděného v rámci dotací MŽP nebude mít vliv na změnu (snížení) výměry dílu půdního bloku v NAEKO, neboť takové snížení výměry není v rámci NAEKO pardonováno! Výše zmíněné aktivity je možné realizovat dle příslušných limitů pro plochy plnicí mimoprodukční funkce na zemědělské půdě. Kritéria pro ponechání plochy plnicí mimoprodukční funkce na zemědělské půdě jako součásti dílu půdního bloku jsou uvedena v metodických pokynech pro aktualizaci LPIS.

Na dílech půdních bloků zařazených do NAEKO je možné provádět **z dotací MŽP takové činnosti, které jsou svým charakterem podobné činnostem financovaným v NAEKO**, ale pouze v případě, kdy dotace MŽP hradí jiný dodatečný náklad, než který je již zohledněn v platbě AEKO (viz příloha č. 4 PRV). Jedná se například o posun termínu seče, ponechání nepokosených ploch, ruční seč, dodatečná seč, založení druhově bohatého travního porostu přísевem, podpora extenzivního hospodaření (zákaz hnojení) atd. **POZOR! Pokud je žadateli v rámci AEKO již hrazena újma vznikající nastavením podmínek v NAEKO (např. újma za snížení výnosu píce z důvodu pozdní seče či nehnojení) nelze činnost, která vede ke vzniku této újmy, podporovat ještě z dotací MŽP.**

POZOR! Vždy je nutné zvážit, zda realizace opatření prováděného v rámci dotací MŽP nebude mít vliv na plnění podmínek rozhodných pro poskytnutí dotace v NAEKO. V případě kolizí je v některých případech možné využít nastavených mechanismů souhlasného stanoviska OOP.

6.8 Podmínky oblasti minimálních požadavků pro použití hnojiv a oblasti minimálních požadavků pro použití přípravků na ochranu rostlin (§ 7 odst. 2 písm. b) bod 2 a 3 NV 330)

Každý žadatel, který žádá o dotaci v NAEKO se zavazuje hospodařit v souladu s podmínkami oblasti minimálních požadavků pro použití hnojiv a v souladu s podmínkami oblasti minimálních požadavků pro použití přípravků na ochranu rostlin. Tyto podmínky jsou žadatelé povinni dodržovat na celé výměře zemědělského podniku, bez ohledu na to, zda je konkrétní pozemek zařazen v NAEKO či nikoliv.

6.8.1 Podmínky oblasti minimálních požadavků pro použití hnojiv v NAEKO

Minimální požadavky pro použití hnojiv v NAEKO jsou následující:

1. podmínka stanovená v § 6 nařízení vlády č. 262/2012 Sb., o stanovení zranitelných oblastí a akčním programu: „Byl dodržen zákaz použití dusíkatých hnojivých látek v období zákazu hnojení?“,
2. podmínka stanovená v § 11 odst. 1 nařízení vlády č. 262/2012 Sb., o stanovení zranitelných oblastí a akčním programu: „Byl dodržen zákaz pěstování erozně nebezpečných plodin (kukuřice, brambory, řepa, bob setý, sója, slunečnice nebo čirok) na pozemcích se sklonitostí převyšující 7°, jejichž jakákoliv část se nachází ve vzdálenosti menší než 25 m od útvaru povrchových vod?“,
3. podmínka stanovená v § 7 odst. 12 nařízení vlády č. 262/2012 Sb., o stanovení zranitelných oblastí a akčním programu: „Byl na zemědělských pozemcích dodržen zákaz používání dusíkatých hnojivých látek na půdu zaplavenou, přesycenou vodou, promrzlou nebo pokrytou sněhem?“,
4. podmínka stanovená v § 7 odst. 14 nařízení vlády č. 262/2012 Sb., o stanovení zranitelných oblastí a akčním programu: „Je při hnojení zajištěno rovnoměrné pokrytí pozemku?“,
5. podmínka stanovená v § 11 odst. 2 nařízení vlády č. 262/2012 Sb., o stanovení zranitelných oblastí a akčním programu: „Byl dodržen zákaz použití dusíkatých hnojivých látek na zemědělských pozemcích s ornou půdou se sklonitostí převyšující 10° nebo na zemědělských pozemcích s trvalým travním porostem se sklonitostí převyšující 12°, s výjimkou tuhých statkových hnojiv a tuhých organických hnojiv, v případě orné půdy bez porostu zapravených do 24 hodin po jejich použití?“

6.8.2 Podmínky oblasti minimálních požadavků pro použití přípravků na ochranu rostlin v NAEKO

Minimální požadavky pro použití přípravků na ochranu rostlin jsou následující:

1. podmínka stanovená v § 86 zákona č. 326/2004 Sb., ve znění pozdějších předpisů: „Má podnikatel používající přípravky na ochranu rostlin, nakládání s nimi zabezpečeno odborně způsobilou osobou podle § 86 zákona č. 326/2004 Sb.?“,
2. podmínka stanovená v § 61 odst. 1 a § 64 odst. 4 písm. a) zákona č. 326/2004 Sb., ve znění pozdějších předpisů: „Bylo profesionální zařízení pro aplikaci přípravků používané v rámci podnikání podrobeno kontrolnímu testování podle zákona č. 326/2004 Sb.?“,
3. podmínka stanovená v § 46 písm. a) bodech 1 a 5 zákona č. 326/2004 Sb., ve znění pozdějších předpisů: „Jsou přípravky na ochranu rostlin uskladněny v originálních obalech podle jejich druhů a odděleně od jiných výrobků a přípravků určených k likvidaci jako odpad a mimo dosah látek, které by mohly ovlivnit vlastnosti skladovaných přípravků?“.

6.8.3 Vyhodnocení porušení podmínek oblasti minimálních požadavků pro použití hnojiv a podmínek oblasti minimálních požadavků pro použití přípravků na ochranu rostlin v NAEKO.

SZIF, popřípadě delegovaná kontrolní organizace bude při kontrole na místě zjišťovat plnění všech minimálních požadavků za každou z oblastí minimálních požadavků. V případě zjištěného nedodržení podmínek některého z požadavků je toto nedodržení podmínek bodově ohodnoceno v závislosti na rozsahu, závažnosti a trvalosti porušení požadavku (část B přílohy č. 1 k NV 330). Následně je bodové hodnocení převedeno na slovní (část C přílohy č. 1 k NV 330).

6.8.3.1 Bodové vyhodnocení nesplnění podmínek oblasti minimálních požadavků pro použití hnojiva podmínek oblasti minimálních požadavků pro použití přípravků na ochranu rostlin

Oblast minimálních požadavků pro použití hnojiv

1. Byl dodržen zákaz použití dusíkatých hnojivých látek v období zákazu hnojení?

rozsah			závažnost			trvalost		body
malý	střední	velký	malá	střední	velká	ne	ano	max
nedodržení do 5 ha plochy, kde je období zákazu hnojení	nedodržení 5–10 ha plochy, kde je období zákazu hnojení	nedodržení nad 10 ha plochy, kde je období zákazu hnojení	použití do 20 kg N/ha	použití 20–40 kg N/ha	použití nad 40 kg N/ha			
6	8	10	6	8	10	x	10	30

Pozn.: splnění požadavku zemědělec prokazuje údaji v předložené evidenci o hnojivech použitých na zemědělské půdě. V případě potřeby je možno kontrolovat i knihu jízd nebo výkaz práce. Kontrolní orgán může kontrolovat plnění požadavku také na místě v období zákazu hnojení

2. Byl dodržen zákaz pěstování erozně nebezpečných plodin (kukuřice, brambory, řepa, bob setý, sója, slunečnice nebo čirok) na pozemcích se sklonitostí převyšující 7°, jejichž jakákoliv část se nachází ve vzdálenosti menší než 25 metry od útvaru povrchových vod?

rozsah			závažnost			trvalost		body
malý	střední	velký	malá	střední	velká	ne	ano	max
nedodržení na ploše do 5 ha pozemků se sklonem nad 7°, které současně sousedí s útvarem povrchových vod	nedodržení na ploše 5–10 ha pozemků se sklonem nad 7°, které současně sousedí s útvarem povrchových vod	nedodržení na ploše nad 10 ha pozemků se sklonem nad 7°, které současně sousedí s útvarem povrchových vod	erozně nebezpečné plodiny byly pěstovány na pozemcích se sklonem nad 7°, které současně sousedí s útvary povrchových vod, v délce do 25 m	erozně nebezpečné plodiny byly pěstovány na pozemcích se sklonem nad 7°, které současně sousedí s útvary povrchových vod, v délce 26 – 450 m	erozně nebezpečné plodiny byly pěstovány na pozemcích se sklonem nad 7°, které současně sousedí s útvary povrchových vod, v délce nad 50 m			
4	6	8	4	6	8	x	10	26

Pozn.: v rámci tohoto požadavku jsou kontrolovány DPB, které přímo sousedí, tj. přímo se dotýkají břehové čáry útvaru povrchových vod a PB, které jakoukoliv svou částí jsou od břehové čáry útvaru povrchových vod vzdáleny do 25 m. Splnění požadavku zemědělec prokazuje údaji v předložené evidenci o hnojivech použitých na zemědělské půdě. Lze popřípadě kontrolovat i knihu jízd nebo výkaz práce. Kontrolní orgán může ověřit plnění požadavku také v průběhu vegetačního období fyzickou kontrolou na místě. Výše uvedené se nevztahuje na svahy upravené terasováním.

3. Byl na zemědělských pozemcích dodržen zákaz používání dusíkatých hnojivých látek na půdu zaplavenou, přesycenou vodou, promrzlou nebo pokrytou sněhem?

rozsah			závažnost			trvalost		body
malý	střední	velký	malá	střední	velká	ne	ano	max
nedodržení na ploše do 5 ha	nedodržení na ploše 5-10 ha	nedodržení na ploše nad 10 ha	použití do 20 kg N/ha	použití 20-40 kg N/ha	použití nad 40 kg N/ha			
4	6	8	4	6	8	x	10	26

Pozn.: kontrola tohoto požadavku probíhá v terénu a ve zranitelných oblastech je plnění specifikováno na všechny dusíkaté hnojivé látky. Výjimkou jsou sklíditelné rostlinné zbytky a výkaly a moč zanechané hospodářskými zvířaty při pastvě nebo při jejich jiném pobytu na zemědělském pozemku.

4. Je při hnojení dusíkatými hnojivými látkami zajištěno rovnoměrné pokrytí pozemku?

rozsah			závažnost			trvalost		body
malý	střední	velký	malá	střední	velká	ne	ano	max
nedodržení do 10 ha	nedodržení na ploše 10-20 ha	nedodržení na ploše nad 20 ha	nerovnoměrnost pokrytí do 25 %	nerovnoměrnost pokrytí 26-50 %	nerovnoměrnost pokrytí nad 50 %			
4	6	8	4	6	8	x	10	26

Pozn.: rovnoměrnost pokrytí pozemku hnojivem se kontroluje vždy v terénu. Při podezření na porušení probíhá též kontrola dat aplikace hnojiv podle evidence o hnojivech, knihy jízd, popř. výkazů práce. Za rovnoměrné se považuje vyrovnané rozprostření hnojiva na ploše hnojeného půdního bloku. Zhodnocení rovnoměrnosti nebo nerovnoměrnosti použití hnojiva vždy závisí na posouzení inspektora v rámci fyzické kontroly na místě. Aktuální stav v terénu musí být vždy dokumentován (pomocí fotodokumentace). V žádném případě se však neposuzuje rovnoměrnost v řádu rozdílů jednotek procent. Za porušení se považují zásadní chyby v aplikaci, zejména je-li některá část pozemku zjevně hnojena výrazně více než ostatní.

5. Byl dodržen zákaz použití dusíkatých hnojivých látek na orné půdě a travním porostu se sklonitostí nad 10°, s výjimkou tuhých statkových hnojiv a tuhých organických hnojiv, v případě orné půdy zapravených do 24 hodin po jejich použití?

rozsah			závažnost			trvalost		body
malý	střední	velký	malá	střední	velká	ne	ano	max
nedodržení na ploše do 5 ha	nedodržení na ploše 5-10 ha	nedodržení na ploše nad 10 ha	použití do 20 kg N/ha	použití 20-40 kg N/ha	použití nad 40 kg N/ha			
4	5	6	3	4	6	x	10	22

Pozn.: splnění požadavku prokazuje zemědělský podnikatel kontrolnímu orgánu prostřednictvím záznamů v evidenci o hnojivech použitých na zemědělské půdě. Kontrolní orgán provede kontrolu záznamů v předložené evidenci s výpisem obhospodařovaných pozemků s průměrnou sklonitostí převyšující 10°. Plnění požadavku lze také ověřit fyzickou kontrolou na místě. Zákaz se nevztahuje na ponechané sklíditelné rostlinné zbytky.

Oblast minimálních požadavků pro použití přípravků na ochranu rostlin

1. Má podnikatel, používající přípravky na ochranu rostlin, nakládání s nimi zabezpečeno odborně způsobilou osobou podle § 86 zákona č. 326/2004 Sb.?

rozsah			závažnost			trvalost		body
malý	střední	velký	malá	střední	velká	ne	ano	max
x	x	pevně stanoveno	x	x	pevně stanoveno		x	
x	x	3	x	x	3	1	x	7

Pozn.: kontrolní orgán bude požadovat předložení platného osvědčení Státní rostlinolékařské správy resp. po 1. 1. 2014 ÚKZÚZ o odborné způsobilosti pro nakládání s přípravky vydané podle § 86 zákona č. 326/2004 Sb., v platném znění osobám, které řídí nakládání s přípravky na ochranu rostlin v rámci podnikání a vykonávají dohled nad touto činností včetně dohledu nad osobou, která je držitelem osvědčení I. stupně a nakládá s přípravky na ochranu rostlin podle § 86 odst. 1 zákona nebo předložení rozhodnutí Ministerstva zemědělství o uznání odborné kvalifikace příslušníků jiných členských států EU.

2. Bylo profesionální zařízení pro aplikaci přípravků používané v rámci podnikání podrobena kontrolnímu testování podle zákona č. 326/2004 Sb.?

rozsah			závažnost			trvalost		body
malý	střední	velký	malá	střední	velká	ne	ano	max
x	x	pevně stanoveno	x	x	pevně stanoveno		x	
x	x	3	x	x	3	1	x	7

Pozn.: kontrolní orgán bude požadovat platný doklad (osvědčení) o funkční způsobilosti, který se vydává pro zařízení pro aplikaci přípravků na ochranu rostlin v souladu s intervaly kontrolního testování stanovenými vyhláškou č. 207/2012 Sb., o profesionálních zařízeních pro aplikaci přípravků a o změně vyhlášky č. 384/2011 Sb., o technických zařízeních a o označování dřevěného obalového materiálu a o změně vyhlášky č. 334/2004 Sb., o mechanizačních prostředcích na ochranu rostlin.

3. Jsou přípravky na ochranu rostlin uskladněny v originálních obalech podle jejich druhů a odděleně od jiných výrobků a přípravků určených k likvidaci jako odpad a mimo dosah látek, které by mohly ovlivnit vlastnosti skladovaných přípravků?

rozsah			závažnost			trvalost		body
malý	střední	velký	malá	střední	velká	ne	ano	max
x	pevně stanoveno	x	1 druh skladovaného přípravku (podle obchodního názvu)	2-5 druhů skladovaných přípravků (podle obchodního názvu)	6 a více druhů skladovaných přípravků (podle obchodního názvu)		x	
x	3	x	1	2	3	1	x	7

Pozn.: předmětem kontroly bude přehledné uložení přípravků ve skladu podle druhu a v originálním obalu, odděleně podle obchodních názvů, aby se předešlo možné záměně přípravků při výdeji ze skladu, dále oddělené skladování (ve vymezené části skladu nebo regálu) přípravků určených k likvidaci a zda ve skladu s přípravky nejsou skladovány výrobky, které mohou ovlivnit vlastnosti přípravků (barvy, laky, rozpouštědla, ropné výrobky apod.)

6.8.3.2 Převod bodového vyhodnocení na slovní

Bodové ohodnocení každé z oblastí minimálních požadavků je převedeno na slovní na základě procentuálního poměru získaných bodů vůči celkovému počtu bodů za danou oblast.

Tabulka č. 5 Převod bodového vyhodnocení na slovní

Zisk bodů z maximálního možného porušení	Celková míra porušení
do 10 % včetně	zanedbatelné porušení
vyšší než 10 % do 40 % včetně	malé porušení
vyšší než 40 % do 80 % včetně	střední porušení
nad 80 %	velké porušení

6.8.4 Sankce ukládané za porušení podmínek oblasti minimálních požadavků pro použití hnojiv a podmínek oblasti minimálních požadavků pro použití přípravků na ochranu rostlin v NAEKO.

SZIF vyhodnotí zprávu o kontrole za každý jednotlivý požadavek. Následně SZIF sečte míru porušení všech požadavků za každou oblast a stanoví celkovou míru porušení za danou oblast. Pokud u žadatele proběhlo více kontrol, při kterých bylo zjištěno porušení stejného požadavku, pak SZIF do celkové míry porušení započítá pouze porušení s nejvyšší mírou.

SZIF dále vyhodnotí, zda nedošlo k opakovanému porušení některého z požadavků. Opakováním je myšleno nedodržení podmínek stejného požadavku ve více kalendářních letech během trvání závazku. Za opakované porušení není považováno opakované zjištění porušení některého z požadavků v jednom kalendářním roce.

Celkové bodové ohodnocení dané oblasti minimálních požadavků je podle tabulky č. 5 (část C přílohy č. 1 k NV 330) převedeno na slovní vyhodnocení celkové míry porušení.

Na základě vyhodnocení celkové míry porušení je udělena sankce snížení dotace NAEKO o:

- 0 %, bylo-li zjištěno celkové zanedbatelné porušení,
- 3 %, bylo-li zjištěno celkové malé porušení,
- 5 %, bylo-li zjištěno celkové střední porušení,
- 10 %, bylo-li zjištěno celkové velké porušení.

V případě zjištěného opakovaného porušení je uděleno snížení dotace ve výši dvojnásobku procentuálního snížení odpovídající dané míře porušení, tj.:

- 6 %, bylo-li zjištěno celkové malé porušení,
- 10 %, bylo-li zjištěno celkové střední porušení, nebo
- 20 %, bylo-li zjištěno celkové velké porušení.

Snížení dotace se vztahuje na veškeré dotace NAEKO žadateli vyplácené v daném kalendářním roce.

6.9 Sankční systém NAEKO

V NAEKO je zaveden sankční systém zohledňující nejen závažnost porušení, ale i opakování porušení podmínky. V tomto je sankční systém totožný s AEKO a liší se od AEO v PRV 2007–2013, kde nebyl princip opakování porušení zohledněn.

Sankční systém se dá rozdělit do tří částí:

- sankce za porušení podmínek oblasti minimálních požadavků na použití hnojiv a oblasti minimálních požadavků na použití přípravků na ochranu rostlin,
- sankce za porušení podmínek NAEKO vztahující se k danému roku, kdy k porušení podmínky došlo,
- sankce za porušení podmínek NAEKO vztahující se k celému období závazku.

Sankční systém za porušení podmínek oblastí minimálních požadavků, včetně popisu principu bodového vyhodnocení každého kontrolovaného požadavku je podrobně popsán v předcházející kapitole 6.8 Podmínky oblasti minimálních požadavků pro použití hnojiv a oblasti minimálních požadavků pro použití přípravků na ochranu rostlin.

6.9.1 Výše udělovaných sankcí

Za první porušení podmínek NAEKO, s výjimkou podmínek oblasti minimálních požadavků na použití hnojiv a oblasti minimálních požadavků na použití přípravků na ochranu rostlin, jsou v závislosti na konkrétním porušení uplatňovány následující sankce:

- snížení dotace v roce, kdy k porušení došlo o:
 - 3 %
 - 10 %
 - 25 %
 - 50 %,
- neposkytnutí dotace v roce, kdy k porušení podmínky došlo,
- vyřazení žadatele z příslušného podopatření a navrácení veškerých poskytnutých dotací v tomto podopatření.

Výše udělovaných sankcí za první porušení je uvedena u každé z podmínek v podrobném popisu podmínek provádění jednotlivých podopatření a titulů v kapitole 8.

6.9.2 Princip opakování

V případě že SZIF u žadatele zjistí opakované porušení stejné podmínky ve více letech v průběhu trvání závazku, pak je sankce uplatňovaná za každé opakované porušení navýšena vždy o jednu úroveň za každé opakované porušení.

Příklad:

Žadatel zařazený v podopatření IP ovoce v prvním roce závazku nesplní podmínku provádění prosvětlovacího řezu korun ovocných stromů. SZIF žadateli po zjištění nesplnění této podmínky sníží dotaci v prvním roce o 3 %. Ve druhém roce závazku žadatel opět nesplní podmínku prosvětlovacího řezu korun ovocných stromů. Nesplnění stejné podmínky vícekrát po sobě v průběhu trvání závazku SZIF vyhodnotí jako opakované porušení dané podmínky a žadateli sníží za tento druhý rok dotaci o 10 %.

Žadateli takto může být zvyšováno procentuální snížení dotace. Pokud již žadatel dosáhl úrovně snížení dotace o 50 %, pak je mu za následující opakované nesplnění podmínky udělena sankce neposkytnutí dotace v roce, kdy bylo toto opakované porušení zjištěno.

Maximální sankcí udělovanou v rámci principu opakování je neposkytnutí dotace v kalendářním roce, kdy k porušení došlo.

Za opakování porušení se nepovažuje opakované zjištění porušení jedné a té samé podmínky v jednom kalendářním roce.

6.9.4 Vyřazení z podopatření

V průběhu závazku NAEKO může nastat několik situací, následkem kterých dojde k vyřazení žadatele ze závazku. Vyřazení je žadateli oznámeno prostřednictvím písemného rozhodnutí SZIF o vyřazení ze závazku.

Nedílnou součástí vyřazení plochy nebo žadatele ze závazku je rozhodnutí SZIF o vratce, tj. povinnosti navrátit všechny dotace poskytnuté v příslušném podopatření od začátku závazku. Žadatel obdrží ze SZIF písemné „Zahájení řízení o vrácení dotace“, ve kterém jsou uvedeny všechny podklady, které k zahájení řízení SZIF vedly. V tomto dokumentu je také napsáno, ve kterém dni může žadatel nahlédnout do spisu a případně doložit další dokumenty, které mohou ponížít výši vratky. SZIF poté vydá rozhodnutí o vratce. Ode dne doručení rozhodnutí o vratce žadateli běží období 60 dnů, po které může dotaci vrátit, aniž by mu bylo počítáno penále z prodlení. Od 61. dne doručení rozhodnutí o vratce do vrácení předepsané částky na účty SZIF běží žadateli doba, za kterou se počítá penále. Penále se počítá jako 1 promile z dlužné částky za den. Penále nesmí činit více než je výše předepsané částky k vrácení. Žadatel vrací dotaci na účty SZIF uvedené v zahájení řízení, případně v rozhodnutí o vratce. Proti rozhodnutí o vrácení dotace se žadatel může odvolat do 15 dnů od jeho doručení. Odvolání nemá odkladný účinek, nemá tak vliv na lhůty pro počítání penále!

Některé z příkladů nesplnění podmínek nebo situací vedoucích k vyřazení jsou uvedeny níže.

Prvním případem kdy dochází k vyřazení žadatele ze závazku je situace, kdy SZIF zjistí, že žadatel nemá v LPIS evidovanou žádnou výměru nebo žadatelem zařazená výměra nesplňuje podmínky pro zařazení (minimální výměra pro zařazení do podopatření, druh zemědělské kultury). SZIF v tomto případě zahájí řízení o vyřazení žadatele z příslušného podopatření. Součástí rozhodnutí o vyřazení je i rozhodnutí o vratce.

Druhým případem je situace, kdy SZIF zjistí u žadatele nesplnění podmínek vedoucích k vyřazení žadatele ze závazku v příslušném podopatření nebo titulu. V takovém případě SZIF žadatele vyřadí ze závazku a zároveň rozhodne o vratce. Mezi tato nesplnění podmínek patří například v integrované produkci použití přípravku na ochranu rostlin obsahující některou ze zakázaných účinných látek v podopatření Integrovaná produkce ovoce nebo Integrovaná produkce zeleniny a jahodníku. Stejně bude postupováno při nepředložení výsledků rozborů na SZIF ve stanoveném termínu, viz detailní popis podmínek podopatření IP ovoce a IP zeleniny a jahodníku. Přesný seznam porušení vedoucích k vyřazení žadatele z podopatření nebo titulu je uveden v § 31.

Třetím případem je situace, kdy SZIF zjistí u žadatele nesplnění podmínek vedoucích k vyřazení příslušného dílu půdního bloku ze závazku. V takovém případě SZIF příslušný díl půdního bloku vyřadí ze závazku a zároveň rozhodne o vratce dotace vztahující se k tomuto dílu půdního bloku. Mezi tato nesplnění podmínek patří provedení rozorání nebo obnovy travního porostu na dílech půdních bloků zařazených v podopatření Údržba zatravněných dílů půdních bloků nebo podopatření Údržba zatravněných drah soustředěného odtoku. Přesný seznam porušení vedoucích k vyřazení dílu půdního bloku z podopatření nebo titulu je uveden v § 31 odst. 4 a 5.

Specifickým případem je i změna vymezení tzv. vymezení „Envi“, tj. vymezení nadstavbového titulu na příslušném dílu půdního bloku v modulu ENVIRO v průběhu závazku. Pokud dojde ke změně vymezení, SZIF rozhodne o vyřazení příslušného dílu půdního bloku ze závazku a vratce. Toto se netýká povolené změny z hnojených na nehnojené

varianty titulů Mezofilní a vlhkomilné louky a Horské a suchomilné louky, která ovšem musí být řádně nahlášena žádostí o změnu zařazení. Bližší informace jsou uvedeny v kapitole Ošetřování travních porostů.

6.10 Obnova trvalého travního porostu

Zákon o zemědělství dovoluje jednou za pět let trvalý travní porost za účelem zúrodnění rozorát. Rozorání za účelem zúrodnění a provádění obnovy trvalého travního porostu se nepovažuje za změnu zemědělské kultury trvalý travní porost na zemědělskou kulturu orná půda v LPIS. Obnova trvalých travních porostů patří mezi radikální způsoby zlepšení druhové skladby porostů, a proto je vhodné vycházet z druhového složení stávajícího porostu a ekologických podmínek stanoviště. Primárním účelem obnovy trvalých travních porostů je zlepšení mimoprodukčních a produkčních funkcí trvalého travního porostu.

V rámci provádění obnovy trvalého travního porostu je vyžadováno, aby se **do 31. srpna** nacházel na obnovované ploše **souvislý travní porost** a byla buď provedena **první seč spolu s odklizením pokosené hmoty**, nebo byla **sklizena krycí plodina** (zde sklizeň krycí plodiny nahrazuje první seč).

Zemědělec v případě provádění obnovy musí dodržovat všechny ostatní podmínky rozhodné pro poskytnutí dotace.

Výjimka se tedy vztahuje jen na termín provedení první seče s odklizením pokosené hmoty, pokud je termín první seče v rámci NV 330 stanoven před 31. srpnem.

U dílů půdních bloků, které jsou zařazeny v podopatření Ošetřování travních porostů a nacházejí se v ZCHÚ, OP NP nebo Natura 2000 je povolení obnovy trvalých travních porostů závislé na souhlasném stanovisku OOP. U titulu Trvale podmáčené a rašelinné louky a Suché stepní trávníky a vřesoviště je po dobu závazku zakázáno provádět obnovu travního porostu.

V případě provádění obnovy trvalého travního porostu, je povoleno provádět plošnou aplikaci herbicidů se souhlasným stanoviskem OOP.

7 NEJČASTĚJŠÍ KONTROLNÍ ZJIŠTĚNÍ VEDOUcí K NEPOSKYTNUTí, SNíŽENí, POPŘ. VRÁCENí PLATBY

Při podávání žádosti o zařazení, žádosti o poskytnutí dotace a v průběhu závazku se někteří žadatelé v minulém programovém období dopouštěli zbytečných chyb vedoucích často ke snížení či neposkytnutí dotace, nebo k udělení tzv. „vratky“ na celé období, po které je žadatel zařazen. V extrémním případě mohlo dojít až k vyřazení žadatele z podopatření/titulu. V této kapitole uvádíme přehled nejčastěji se opakujících chyb.

7.1 Obecná kontrolní zjištění vztahující se k opatření NAEKO

Změny v LPIS

- Na základě § 3g odst. 11 zákona o zemědělství, ve znění účinném od 1. ledna 2015 právní účinky provedené aktualizace evidence půdy na základě ohlášení změny uživatelem nastávají nejdříve dnem bezprostředně následujícím po dni, kdy OPŽL změnu v evidenci půdy provede, a nejpozději pátým dnem od doručení ohlášení, nebo nastávají později, jestliže to vyplývá ze zjištěných důkazů.
- Pokud žadatel provádí jakékoli změny v LPIS je třeba mít na paměti, že tyto změny jsou účinné až následující den. Z tohoto důvodu není možné v jeden den provádět změny v LPIS a podávat ŽOD, ŽZZ nebo ŽOZ!
- Užívána a podporovaná zemědělská kultura v LPIS je stanovena po celé sledované období, tj. do 31. prosince daného dotačního roku. Z toho vyplývá nemožnost změny kultury v průběhu roku.
- Pokud žadatel chce provádět změny na DPB se závazkem v podopatření Biopásy, musí mít v LPIS tyto DPB evidované nejméně do 31. března, a to jako zemědělskou kulturu standardní orná půda. V opačném případě (například vyškrtnutí DPB, ztráta DPB) udělí SZIF žadateli sankci!
- Pokud žadatel zařazuje DPB do podopatření OTP, musí být skutečnosti uvedené v žádosti v souladu s údaji k danému DPB v LPIS!

Uvedení nesprávných údajů a chyby při opravě žádosti

- Při podávání žádosti o zařazení a žádosti o dotaci je nutné zkontrolovat správnost údajů uvedených v žádostech. Jedná se zejména o kontrolu deklarovaných titulů u OTP.

Nedodržení doby trvání závazku

- Před vstupem do závazku NAEKO je třeba si uvědomit, že se žadatel zavazuje po dobu jednoho nebo dvou let hospodařit na zařazené ploše. Pokud žadatel o nějakou část výměry přijde z nepardonovaného důvodu, je to vždy považováno za porušení podmínek závazku a sankcionováno dle evropských pravidel.

- V případě zařazení DPB do podopatření Biopásy končí závazek až 31. března posledního roku závazku a do té doby musí žadatel mít tento DPB v LPIS registrován!

Vedení evidence o použití hnojiv, včetně evidence pastvy

- V průběhu administrace žádostí o dotaci v podopatření OTP v minulých letech bylo zjištěno, že v řadě případů byly žadateli předkládané evidence o použití hnojiv naprosto nedostatečné a nekompletní. V mnoha případech se jednalo pouze o sumární přehledy o množství použitých hnojiv za celý podnik, velmi častým nešvarem bylo i nevykazování pastvy. Takto vedené evidence o použití hnojiv jsou nedostatečné a nevyhovují požadavkům na vedení evidence o použití hnojiv v NAEKO!
- Při předložení takto nekompletní evidence o použití hnojiv, ve které nebudou uvedeny data aplikací, specifikace hnojiva a jeho množství, nebo ve které očividně chybí evidence pastvy (pokud není vedena v samostatném pastevním deníku) je nesplněním podmínky vedení evidence o použití hnojiv a žadatel se vystavuje riziku udělení sankce neposkytnutí všech dotací NAEKO v daném roce!
- Příklady správného vedení evidence o použití hnojiv a evidence pastvy jsou uvedeny v kapitole 6.2.
- Pro účely případné kontroly pasených a nepasených zvířat je nezbytně nutné řádně zaznamenávat pastvu v evidenci o použití hnojiv, nebo v pastevním deníku. Podrobnější informace ke způsobu evidence pastvy jsou uvedeny v kapitole 6.2.

7.2 Intenzita hospodářských zvířat

Neplnění intenzity chovu hospodářských zvířat

- **Povinností žadatele je po celou dobu zařazení do podopatření OTP plnit intenzitu chovu hospodářských zvířat:**
 - nejméně 0,3 VDJ/ha trvalého travního porostu obhospodařovaného žadatelem a vedeného v LPIS za každý den v kontrolním období 1. června do 30. září příslušného dotačního roku,
 - nejvýše 1,5 VDJ/ha zemědělské půdy obhospodařované žadatelem a vedené v LPIS s druhem zemědělské kultury orná půda, trvalý travní porost a trvalá kultura za každý den v kontrolním období od 1. června do 30. září příslušného dotačního roku,
 - nejvýše 1,15 pasených VDJ na 1 ha zařazený v roce podání žádosti o dotaci, přičemž nepasená zvířata se deklarují prostřednictvím nepasených stájí / hospodářství, **kteří je nutno deklarovat řádně v předtiskové aplikaci.** Je-li v době přípravy předtisku vytvořena (přidána) nová stáj / hospodářství, je zapotřebí, aby byla od 1. června převedena také v Registru zvířat IZR samotná zvířata.

Chybné podání Deklarace chovu koní pro výpočet intenzity chovu hospodářských zvířat

- Při podávání Deklarace chovu koní pro účely výpočtu intenzity chovu hospodářských zvířat je nezbytně nutné správně vyplnit Deklaraci v příslušné aplikaci Portálu farmáře a dále ji **odeslat na SZIF v termínu do 31. 10. příslušného kalendářního roku!** Pouhé vytvoření deklarace se nerovná splnění podmínky podání deklarace chovu koní!
- V případě, že není včas podána Deklarace chovu koní na SZIF standardně v termínu od 1. října do 31. října roku podání žádosti o dotaci, **koně nebudou zohledněni ve výpočtu intenzity chovu hospodářských zvířat.**
- Detailní informace a návod k podání deklarace chovu koní naleznete v metodice SZIF „Uživatelská příručka k evidenci Deklarací chovu koní“, která je dostupná na stránkách fondu <http://www.szif.cz/cs/jednotna-zadost>.

Chybné podání deklarace nepasených hospodářství nebo stájí

- V případě, že žadatel nechce, aby mu byla zahrnuta do výpočtu maximální intenzity chovu hospodářských zvířat 1,15 ustájená, nepasená zvířata, pak tato zvířata musí v Registru zvířat IZR přesunout na samostatné hospodářství nebo stáj a tato zvířata musí následně uvést v žádosti o dotaci jako „nepasené“.
- Pokud žadatel neuvede žádná hospodářství nebo stáje jako „nepasené“, pak mu budou do výpočtu zahrnuta všechna hospodářská zvířata, která má žadatel uvedena v Registru zvířat IZR a která jsou relevantní pro výpočet intenzity chovu hospodářských zvířat.
- Pokud žadatel nemá nepasená zvířata, pak žádnou deklaraci nepasených hospodářství nebo stájí nepodává. Informace, že je „vždy nutné uvést nějakou nepasenou stáj“, je zcela nepravdivá! Nepasené stáje se deklarují pouze v případě, že se hospodářská zvířata skutečně nepasou!
- Za ustájená zvířata jsou považována i ta hospodářská zvířata, která se v průběhu dne vyskytují ve výběhu, který přímo navazuje na objekt, kde jsou hospodářská zvířata ustájena, za předpokladu, že tento výběh není evidován v LPIS např. jako pastvina. Pokud bude zvíře evidované jako ustájené, nepasené při kontrole na místě nalezeno na pastvině, bude toto považováno za porušení podmínky a všechna takto nalezená zvířata budou zahrnuta do výpočtu intenzity.

- Pro účely případné kontroly pasených a nepasených zvířat je nezbytně nutné řádně zaznamenávat pastvu v evidenci o použití hnojiv, nebo v pastevní deníku. Podrobnější informace ke způsobu evidence pastvy jsou uvedeny v kapitole 6.2.

Detailní znění podmínky je uvedeno v kapitole 8.5.5.2.

7.3 Podopatření Integrovaná produkce ovoce

Nedoložení kopie záznamů o rozbořech vzorků ovoce na obsah chemických látek (těžkých kovů)

- Povinností žadatele je doložit na SZIF nejpozději do 31. ledna kalendářního roku následujícího po roce, ve kterém žadatel žádal o dotaci, kopii záznamů o výsledcích rozborů vzorků ovoce na obsah chemických látek (těžkých kovů) (**každoročně**, v průběhu závazku). Kopii záznamů je umožněno doložit přes Portál farmáře, datovou schránku, poštou nebo osobně. Detailní znění podmínky je uvedeno v kapitole 8.1.5.

Chybné vedení záznamů o meteorologických prvcích a o výskytu škodlivých organismů, spolu s jejich vyhodnocením

- Povinností žadatele je **každodenní** sledování a provádění záznamů meteorologických prvků o teplotě, vlhkosti a ovlhčení listů a výskytu škodlivých organismů zjištěný pomocí technického zařízení v období od 1. března do 30. září příslušného kalendářního roku. Žadatel musí zároveň provádět průběžné vyhodnocení těchto údajů a zaznamenávat výsledky vyhodnocení jak ze záznamů meteorologických prvků, tak i z výskytu škodlivých organismů. Každodenní záznamy z monitoringu i průběžné vyhodnocení údajů musí uchovávat minimálně po dobu 10 let následujících po kalendářním roce, ve kterém byl záznam proveden. Vzor tabulky k vedení záznamů je uveden v Tabulce č. 10 a č. 11 této metodiky. **Upozorňujeme, že se jedná o 2 samostatné podmínky (každodenní sledování a provádění záznamů meteorologických prvků a výskytu škodlivých organismů; vyhodnocení údajů), které jsou vyhodnocovány zvlášť.** Detailní znění podmínky je uvedeno v kapitole 8.1.5.

7.4 Podopatření Integrovaná produkce zeleniny a jahodníku

Nedoložení kopie záznamů o rozbořech vzorků zeleniny nebo jahod na obsah chemických látek (těžkých kovů)

- Povinností žadatele je doložit na SZIF nejpozději do 31. ledna kalendářního roku následujícího po roce, ve kterém žadatel žádal o dotaci, kopii záznamů o výsledcích rozborů vzorků zeleniny nebo jahod na obsah chemických látek (těžkých kovů) (**každoročně**, v průběhu závazku). Kopii záznamů je umožněno doložit přes Portál farmáře, datovou schránku, poštou nebo osobně. Detailní znění podmínky je uvedeno v kapitole 8.4.5.

Nedoložení kopie evidenční karty DPB

- Povinností žadatele je doložit na SZIF nejpozději do 31. ledna kalendářního roku následujícího po roce, ve kterém žadatel žádal o dotaci, kopii evidenční karty DPB (**každoročně**). **Z kopie evidenční karty DPB musí být patrná výměra pěstovaných druhů zeleniny/jahod v příslušném kalendářním roce.** Kopii evidenční karty DPB je umožněno doložit přes Portál farmáře, datovou schránku, poštou nebo osobně. Detailní znění podmínky je uvedeno v kapitole 8.4.5.

Chybné vedení záznamů o meteorologických prvcích a o výskytu škodlivých organismů, spolu s jejich vyhodnocením

- Povinností žadatele je **každodenní** sledování a provádění záznamů meteorologických prvků o teplotě, vlhkosti a ovlhčení listů a výskytu škodlivých organismů zjištěný pomocí technického zařízení v období od 1. března do 30. září příslušného kalendářního roku. Žadatel musí zároveň provádět průběžné vyhodnocení těchto údajů a zaznamenávat výsledky vyhodnocení jak ze záznamů meteorologických prvků, tak i z výskytu škodlivých organismů. Každodenní záznamy z monitoringu i průběžné vyhodnocení údajů musí uchovávat minimálně po dobu 10 let následujících po kalendářním roce, ve kterém byl záznam proveden. Vzor vedení záznamů je uveden v tabulce č. 10 a č. 11 této metodiky. **Upozorňujeme, že se jedná o 2 samostatné podmínky (každodenní sledování a provádění záznamů meteorologických prvků a výskytu škodlivých organismů; vyhodnocení údajů), které jsou vyhodnocovány zvlášť.** Detailní znění podmínky je uvedeno v kapitole 8.4.5.

Neodebrání vzorku zeleniny z každého pěstovaného podporovaného druhu zeleniny

- Povinností žadatele je každoroční odběr jednoho vzorku z každého pěstovaného podporovaného druhu zeleniny z každých započatých 20 hektarů DPB způsobilých pro poskytnutí dotace, a to **z každého dílu půdního bloku**, na který je v daném roce podána žádost o dotaci. Žadatelé, kteří pěstují některý podporovaný druh zeleniny na výměře menší než 0,5 hektaru, přičemž souhrnná výměra DPB s druhem zemědělské kultury standardní orná půda zařazených do titulu IPZ nepřesáhne 5 hektarů, odebírají pouze jeden vzorek z převládajícího podporovaného druhu zeleniny podle výměry. Detailní znění podmínky je uvedeno v kapitole 8.4.5.2.

Nedodržení minimálního objemu výsevku

- Povinností žadatele je zajištění minimálního objemu výsevku pěstované zeleniny **z každého dílu půdního bloku**, na který je v daném roce podána žádost o dotaci (minimální objem výsevku je uveden v příloze č. 2 k této metodice). Detailní znění podmínky je uvedeno v kapitole 8.4.5.2.

Nezajištění odběru vzorků půdy za účelem zjištění obsahu minerálního dusíku

- Povinností žadatele je zajištění odběr vzorků půdy za účelem zjištění obsahu minerálního dusíku před každým výsevem nebo výsadbou podporovaného druhu zeleniny **z každého dílu půdního bloku**, na který je v daném roce podána žádost o dotaci. Detailní znění podmínky je uvedeno v kapitole 8.4.5.2.

7.5 Podopatření Ošetřování travních porostů

Neprovedení minimální zemědělské činnosti na travních porostech

- Povinností žadatele je každoroční zajištění 1. seče včetně odklizení biomasy nebo pastvy včetně likvidace nedopasků na plochách travních porostů zařazených do podopatření OTP, s výjimkou ploch zařazených do titulů Ochrana modrásků a Suché stepní trávníky a vřesoviště, na které se podmínka minimální zemědělské činnosti nevztahuje. Detailní znění podmínky je uvedeno v kapitole 8.5.5.1.

Neprovedení likvidace nedopasků do 30 dnů od ukončení pastvy

- Povinností žadatele je provedení likvidace nedopasků **do 30 dnů od ukončení pastvy**. V případě přerušení pastvy na dobu nejdéle **29 dní je pastva** pro účely OTP považována za kontinuální a žadatel není povinen likvidovat nedopasky. Na DPB, kde nebyla ukončena pastva do konce listopadu (celoroční pastva), je nutné zajistit likvidaci nedopasků nejpozději do 31. prosince příslušného kalendářního roku. Tato podmínka se nevztahuje na plochu s průměrnou sklonitostí převyšující 10°. Detailní znění podmínky je uvedeno např. v kapitole 8.5.5.5.1.

Nevynechání nepokosených ploch, nedodržení stanovených parametrů těchto ploch

- Povinností žadatele je každoroční vynechání nepokosených ploch při 1. seči na DPB zařazeného do titulu Obecná péče o extenzivní louky a pastviny, Mezofilní a vlhkomilné louky hnojené/nehnojené nebo Horské a suchomilné louky hnojené/nehnojené s výměrou nejméně 12 hektarů při první seči. Tato (tyto) nepokosené plochy musí činit nejméně 3 % a nejvýše 10 % z rozlohy DPB způsobilého k poskytnutí dotace, s tím, že maximální rozloha jedné nepokosené plochy činí 1 hektar. Detailní znění podmínky je uvedeno v kapitole 8.5.5.3.

Překročení rozlohy vynechané nepokosené plochy

- V případě **překročení maximální rozlohy jedné souvislé plochy maximálně 1,1 ha**, ale zároveň **nepřekročení maximální rozlohy nepokosených ploch 10 % výměry DPB**, je žadateli udělena sankce snížení dotace o 10 % vztahující se ke všem plochám zařazeným do titulů Obecná péče o extenzivní louky a pastviny, Mezofilní a vlhkomilné louky hnojené/nehnojené a Horské suchomilné louky hnojené/nehnojené.
- Při ponechání nepokosené plochy **o rozloze větší než 1,1 ha** a zároveň **na více jak 10 % výměry DPB** bude nesplnění hodnoceno v rámci vyhodnocení podmínky minimální zemědělské činnosti. Do nesplnění budou zahrnuty všechny nepokosené plochy nad 10 % výměry DPB.

Detailní znění podmínky je uvedeno v kapitole 8.5.5.3.

Provedení mulčování, obnovy TTP, přísevu TTP nebo vápnění TTP bez souhlasného stanoviska místně příslušného orgánu ochrany přírody.

- Povinností žadatele je provedení mulčování, obnovy trvalého travního porostu, přísev trvalého travního porostu nebo vápnění trvalého travního porostu **pouze** se souhlasným stanoviskem místně příslušného orgánu ochrany přírody. **Od roku 2021 zadává místně příslušný orgán ochrany přírody souhlasné stanovisko OOP k jednotlivým DPB výhradně elektronicky v modulu ENVIRO (LPIS)**. Žadatel toto souhlasné stanovisko OOP nezasílá na SZIF, ani ho nepředkládá při fyzické kontrole na místě. Detailní znění podmínky je uvedeno např. v kapitole 8.5.5.5.3.

Provedení pastvy na DPB, který není vhodný k přepasení

- Žadateli je umožněno provedení případného přepasení DPB ve stanoveném termínu během příslušného kalendářního roku, pokud je díl půdního bloku v LPIS veden jako vhodný k přepasení. Na DPB, který není vhodný k přepasení, nesmí být viditelné známky pastvy (slehlá tráva, zvířecí exkrementy, organizační a technické zabezpečení DPB) a případně nesmí být nalezeny záznamy o pastvě v evidenci pastvy. Možnost přepásání lze

z roku na rok měnit prostřednictvím změny údajů v modulu ENVIRO (LPIS) provedené místně příslušným OOP. V případě změny je nutné dbát na to, aby proběhla v období od 1. ledna do data podání žádosti o dotaci! Detailní znění podmínky je uvedeno např. v kapitole 8.5.5.2.

Provedení pastvy na DPB před povoleným termínem

- Povinností žadatele je provedení pastvy na DPB ve stanoveném termínu. Termín pastvy je k příslušnému dílu půdního bloku stanoven v LPIS v rámci modulu ENVIRO (LPIS). Umožnit dřívější pastvu, než ve stanoveném termínu lze pouze z důvodu ochrany přírody podle zákona o ochraně přírody a krajiny. V tomto případě musí být žadateli přiznána výjimka místně příslušného OOP, přičemž musí být elektronicky zaevidována jako souhlasné stanovisko OOP do modulu ENVIRO (LPIS). V případě umožnění dřívější pastvy musí SZIF obdržet souhlasné stanovisko OOP nejpozději v den, kdy žadatel zahájí pastvu. Žadatel toto souhlasné stanovisko OOP nezasílá na SZIF, ani ho nepředkládá při fyzické kontrole na místě. Detailní znění podmínky je uvedeno v kapitole 8.5.5.9.

Provedení příkrmu pasených zvířat na DPB v rámci titulu Druhově bohaté pastviny

- Povinností žadatele je neprovedení příkrmu pasených zvířat, přičemž za příkrm není považováno podávání minerálních lizů a napájení. Na DPB musí být viditelné, že nebylo podáváno krmení ve formě balíků senáže apod. **Příkrm je umožněno provádět pouze se souhlasem místně příslušného OOP, a to v období od 1. dubna do 31. května příslušného kalendářního roku.** Žadateli musí být přiznána výjimka místně příslušného OOP, přičemž musí být elektronicky zaevidována jako souhlasné stanovisko OOP do modulu ENVIRO (LPIS). Žadatel toto souhlasné stanovisko OOP nezasílá na SZIF, ani ho nepředkládá při fyzické kontrole na místě. Porušením podmínky není provádění příkrmu hospodářských zvířat na krmišti umístěném mimo příslušný DPB. Detailní znění podmínky je uvedeno v kapitole 8.5.5.10.

Nedodržení minimální a maximální výměry nepokosených ploch v rámci titulu Ochrana modrásků

- Povinností žadatele je každoroční vynechání nepokosených ploch při seči na DPB zařazeného do titulu Ochrana modrásků, přičemž tyto nepokosené plochy musí činit nejméně 15 % a nejvýše 20 % z rozlohy DPB způsobilého k poskytnutí dotace. Detailní znění podmínky je uvedeno v kapitole 8.5.5.7.

Neprovedení seče a odklizení biomasy ručně nesenou nebo ručně vedenou technikou v rámci titulu Trvale podmáčené a rašelinné louky

- Povinností žadatele je provedení seče a odklizení biomasy ručně nesenou nebo ručně vedenou technikou. Na DPB nesmí být viditelné např. stopy po pojezdech těžkou technikou či poškozený půdní drn. Detailní znění podmínky je uvedeno v kapitole 8.5.5.6.

Provedení pastvy na DPB v rámci titulu Trvale podmáčené a rašelinné louky

- Povinností žadatele je neprovedení pastvy na příslušném DPB. Na DPB proto nesmí být viditelné známky pastvy (slehlá tráva, zvířecí exkrementy, organizační a technické zabezpečení DPB) a případně nesmí být nalezeny záznamy o pastvě v evidenci pastvy. Detailní znění podmínky je uvedeno v kapitole 8.5.5.6.

7.6 Podopatření Údržba zatravněných dílů půdních bloků

Nepředložení dokladů prokazujících odpovídající kvalitu osiva při kontrole na místě

- Povinností žadatele je předložení dokladů prokazujících odpovídající kvalitu osiva při kontrole na místě. Tyto doklady je povinnost uchovávat minimálně po dobu 10 kalendářních let následujících po výsevu. Detailní znění podmínky je uvedeno v kapitole 8.6.5.

Nedodržení zákazu rozorání nebo provádění obnovy travního porostu

- Povinností žadatele je neprovedení rozorání nebo obnovy travního porostu na žádném DPB zařazeném do podopatření Zatravnění orné půdy. Detailní znění podmínky je uvedeno v kapitole 8.6.5.

7.7 Podopatření Biopásy

Nedodržení stanovených rozměrů vytvářených biopásů

- Povinností žadatele je vytvořit na DPB biopás o šíři nejméně 6 metrů a nejvýše 24 metrů, přičemž souvislá délka biopásu činí nejméně 30 m. Detailní znění podmínky je uvedeno v kapitole 8.8.5.

Založení biopásů nesprávnou směsí osiv

- Povinností žadatele je založit biopás stanovenou směsí osiva vytvořenou z uznaného osiva nebo u druhů neuvedených v druhovém seznamu podle zákona o oběhu osiva a sadby z osiva kontrolovaného úředně nebo pod úředním dozorem podle zákona o oběhu osiva a sadby. Detailní znění podmínky je uvedeno v kapitole 8.8.6.

Zjištění zásahu zemědělskou nebo jinou technikou na ploše krmného biopásu

- Povinností žadatele je zajistit krmný biopás do 15. března následujícího kalendářního roku tak, aby jeho plocha byla bez zásahu zemědělskou nebo jinou technikou. Na ploše biopásu se nesmí nacházet přejezdy zemědělské nebo jiné technikou tvořené např. vyjetými kolejemi. Detailní znění podmínky je uvedeno v kapitole 8.8.6.

Chybná deklaráce plodin Diverzifikace plodin vs. Biopásy

- V případě, že má žadatel povinnost deklarovat plodiny v rámci Diverzifikace plodin, musí u deklaráce plodin u příslušného DPB, na který podává žádost i na podopatření Biopásy, deklarovat správnou plodinu, včetně zákresu. U podopatření Biopásy je to Směs pro krmný biopás.

8 Podrobné podmínky jednotlivých NAEKO (§ 10 – k§ 20 NV 330)

8.1 Integrovaná produkce ovoce (§ 10 NV 330)

8.1.1 Předmět dotace

Předmětem dotace v rámci podopatření Integrovaná produkce ovoce je plocha zemědělské půdy se zemědělskou kulturou ovocný sad (S), na které se pěstuje některý z druhů ovocných stromů nebo ovocných keřů uvedených v tabulce č. 6.

Tabulka č. 6

Druh ovocného stromu	Druh ovocného keře
Broskvoň	Angrešt
Hrušeň	Maliník
Jabloň	Ostružiník
Meruňka	Rybíz
Slivoň	
Třešeň	
Višeň	

Produkční plochy se dělí na jádroviny (jabloň, hrušeň), peckoviny (slivoně, broskvoň, meruňka, třešeň, višeň) a bobuloviny (angrešt, maliník, ostružiník, rybíz).

Žádost o dotaci lze podat pouze na produkční plochu dílu půdního bloku vedeného v evidenci ovocných sadů podle zákona o zemědělství, na které se nachází výsadba některého z druhů ovocných stromů nebo ovocných keřů uvedených v tabulce č. 6 (příloha č. 6 k NV 330) alespoň o minimální hustotě výsadby:

- u jádrovin 500 životaschopných jedinců,
- u peckovin 200 životaschopných jedinců,
- u bobulovin 2000 životaschopných jedinců.

Hustota výsadby je počítána na hektar produkční plochy dané skupiny (jádroviny, peckoviny, bobuloviny), která se nachází na příslušném dílu půdního bloku. V případě pěstování více skupin dřevin v sadu je zapotřebí plnit hustotu výsadby pro každou skupinu, na kterou žadatel podává žádost o dotaci, a to v rámci produkční plochy dané skupiny. Počty životaschopných jedinců se přepočítávají na produkční plochu, přičemž do výměry produkční plochy se započítávají i povolené manipulační plochy přiléhající k dané produkční ploše.

Podat žádost o dotaci lze pouze na všechny produkční plochy dané skupiny dřevin! Není možné podat žádost o dotaci pouze na část produkčních ploch dané skupiny dřevin.

Pokud se v sadu nachází smíšená výsadba podporovaného a nepodporovaného druhu ovocných stromů nebo ovocných keřů, pak na tomto dílu půdního bloku lze žádat o dotaci pouze na ty produkční plochy, na nichž se nachází výsadba podporovaného druhu ovocných stromů nebo keřů.

Způsob stanovení hustoty výsadby je uveden v příkladech níže.

Příklad č. 1

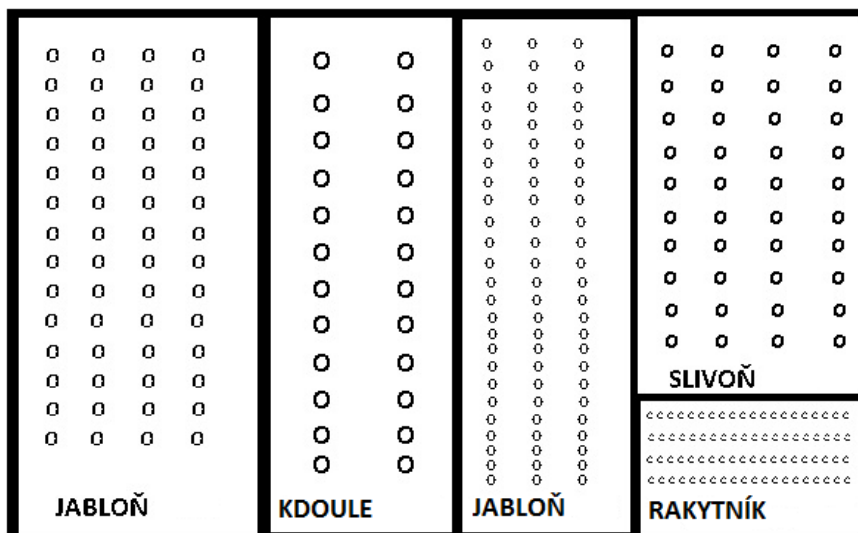

Obr. 1 Modelový díl půdního bloku s produkční plochou – jádroviny.

Na obrázku č. 1 je znázorněn modelový díl půdního bloku o celkové výměře 1,6 ha, na jehož ploše se nachází pět dílčích produkčních ploch.

- dílčí produkční plocha jabloní vysázených v roce 1985 s výměrou 0,5 ha a celkovým počtem ovocných stromů na dílčí produkční ploše 275 ks,
- dílčí produkční plocha hrušní vysázených v roce 2000 s výměrou 0,3 ha a celkovým počtem ovocných stromů na dílčí produkční ploše 90 ks,
- dílčí produkční plocha jabloní vysázených v roce 2015 s výměrou 0,3 ha a celkovým počtem ovocných stromů na dílčí produkční ploše 330 ks,
- dílčí produkční plocha jabloní vysázených v roce 2000 s výměrou 0,3 ha a celkovým počtem ovocných stromů na dílčí produkční ploše 210 ks,
- dílčí produkční plocha jabloní vysázených v roce 2016 s výměrou 0,2 ha a celkovým počtem ovocných stromů na dílčí produkční ploše 400 ks.

Na všech dílčích produkčních plochách se nacházejí jádroviny, a z pohledu nařízení vlády se jedná o jednu skupinu dřevin. Hustota výsadby se bude počítat jako součet stromů všech dílčích produkčních ploch vydělený součtem výměr všech dílčích produkčních ploch.

- celkový počet stromů 1305 ks
- výměra produkční plochy – jádroviny 1,6 ha
- hustota výsadby 815,63 ks/ha

Z výše uvedeného příkladu je patrné, že byt jednotlivé dílčí plochy nemusí splnit předepsanou hustotu výsadby (v tomto případě hrušně s hustotou výsadby 300 ks/ha) tak celková hustota výsadby na hektar produkční plochy jádroviny podmínky plní (815,63 ks/ha) a lze na ni podat žádost o dotaci.

Příklad č. 2

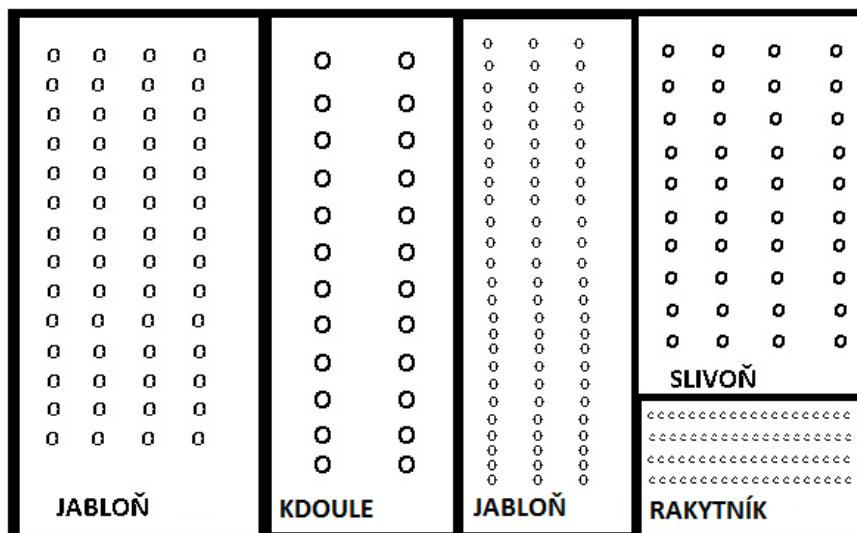

Obr. 2 Modelový díl půdního bloku o výměře 1,6 ha s několika produkčními plochami a s nepodporovanými ovocnými druhy

Na obrázku č. 2 je znázorněn modelový díl půdního bloku o výměře 1,6 ha, na jehož ploše se nachází pět dílčích produkčních ploch.

- dílčí produkční plocha jabloní s výměrou 0,5 ha a celkovým počtem ovocných stromů na dílčí produkční ploše 275 ks,
- dílčí produkční plocha kdoulí (nepodporovaný ovocný druh) s výměrou 0,3 ha a celkovým počtem ovocných stromů na dílčí produkční ploše 90 ks,
- dílčí produkční plocha jabloní s výměrou 0,3 ha a celkovým počtem ovocných stromů dílčí na produkční ploše 330 ks,
- dílčí produkční plocha slivoní s výměrou 0,3 ha a celkovým počtem ovocných stromů na dílčí produkční ploše 210 ks,
- dílčí produkční plocha rakytníku (nepodporovaný ovocný druh) s výměrou 0,2 ha a celkovým počtem ovocných keřů na dílčí produkční ploše 400 ks.

Na dvou dílčích produkčních plochách se z pohledu NV 330 nachází výsadba jádroviny, na jedné výsadba peckoviny a na dvou výsadba nepodporovaného druhu (kdoule a rakytník). Ještě v roce 2016 by takový díl půdního bloku byl nezpůsobilý pro poskytnutí dotace, a to z důvodu výsadby nepodporovaných druhů. V současnosti lze podat žádost o dotaci na tu část dílu půdního bloku, na které se nachází produkční plochy s podporovanými ovocnými druhy.

Z podporovaných ovocných druhů se na dílu půdního bloku vyskytují jabloně a slivoně. Hustota výsadby tedy bude posuzována zvláště v rámci produkční plochy jádroviny (dvě dílčí produkční plochy jabloní) a zvláště v rámci produkční plochy peckoviny (slivoně).

- jádroviny
 - celkový počet stromů 605 ks
 - výměra produkční plochy – jádroviny 0,8 ha
 - hustota výsadby jádroviny 756,25 ks/ha
- peckoviny
 - celkový počet stromů 210 ks
 - výměra produkční plochy – peckoviny 0,3 ha
 - hustota výsadby peckoviny 700 ks/ha

Produkční plocha skupiny dřevin jádroviny i skupiny dřevin peckoviny splňují podmínky hustoty výsadby a lze na ně podat žádost o dotaci.

V případě kdoule a rakytníku se jedná o nepodporované ovocné druhy. Na dílčí produkční ploše s výsadbou těchto druhů nelze podat žádost o dotaci a zároveň nebudou tyto nepodporované ovocné druhy zahrnuty do výpočtu hustoty výsadby.

Z celkových 1,6 ha dílu půdního bloku lze podat žádost o dotaci na výměru 1,1 ha, což je součet produkčních ploch jádrovin (jabloně) a peckovin (slivoně). Na zbylé výměře dílu půdního bloku se nachází výsadba nepodporovaných druhů a nelze na ni podat žádost o dotaci.

Na ovocný sad nesplňující podmínku evidence v evidenci ovocných sadů nebo výsadby některého z podporovaných druhů ovocných stromů nebo keřů v alespoň minimální hustotě není možné podat žádost o dotaci.

Nedílnou součástí žádosti o dotaci je zakreslání dílů půdních bloků nebo produkčních ploch, na které je podávána žádost o dotaci.

8.1.2 Sazba dotace

400 EUR/ha ovocného sadu

Poznámka:

Dotace je vyplácena v Kč. Pro rok 2022 se pro přepočítání použije směnný kurz, který činí **24,858 CZK/EUR**.

8.1.3 Náležitosti žádosti o zařazení do podopatření integrovaná produkce ovoce

Nedílnou součástí žádosti o zařazení do podopatření IP ovoce je vyplněný formulář k žádosti (ovoce).

K žádosti o zařazení je nutné přiložit mapu dílů půdních bloků se zemědělskou kulturou ovocný sad (viz kapitola 5 této metodiky).

8.1.4 Podmínky vstupu a kombinovatelnost s jinými NAEKO a jinými opatřeními

Do podopatření IP ovoce může vstoupit jen žadatel, který ke dni podání žádosti o zařazení obhospodařuje alespoň 0,5 ha ovocného sadu evidovaného v LPIS. Zařadit lze díl půdního bloku, na jehož převážné části byl k 31. prosinci 2019, k 31. prosinci 2020 nebo k 31. prosinci 2021 řádně ukončen závazek v AEKO – IP ovoce nebo byl k 31. prosinci 2021 řádně ukončen závazek v NAEKO – IP ovoce, viz kapitola 2.2.

Podopatření IP ovoce není na jednom dílu půdního bloku kombinovatelné s jakýmkoliv jiným podopatřením v NAEKO nebo s jakýmkoliv podopatřením AEKO podle NV 75 nebo s opatřením EZ podle NV 76 nebo s opatřením NEZ podle NV 331.

8.1.5 Podmínky poskytnutí dotace v podopatření integrovaná produkce ovoce a sankce za jejich porušení

Podmínka č. 1

Žadatel na všech dílech půdních bloků se zemědělskou kulturou ovocný sad neaplikuje přípravky na ochranu rostlin obsahující některou z účinných látek uvedených v části A přílohy č. 3 k NV 330.

Mezi zakázané účinné látky, které nesmí být obsaženy v přípravcích na ochranu rostlin používaných v IP ovoce, patří:

alpha-cypermethrin, cypermethrin, deltamethrin, fenpyroximate, chlorpyrifos, chlorothalonil, lambda-cyhalothrin, pirimiphos-methyl, zeta-cypermethrin.

Sankce:

Neposkytnutí dotace na veškerou výměru v podopatření IP ovoce v roce, kdy k porušení této podmínky došlo.

Poznámka:

K vyhledávání přípravků na ochranu rostlin, které z důvodu obsahu zakázané účinné látky nelze použít, je možné využít on-line Seznamu registrovaných přípravků na internetových stránkách ÚKZÚZ: <http://eagri.cz/public/app/eagriapp/POR/>.

Podmínka č. 2

Žadatel neaplikuje herbicidy v meziřadí ovocného sadu.

Sankce:

Za porušení této podmínky bude žadateli udělena sankce snížení dotace o 25 % v podopatření IP ovoce v roce, kdy k porušení došlo.

Poznámka:

Meziřadím se rozumí plocha sadu sloužící k ošetřování sadu, pohybu techniky a ostatním agrotechnickým operacím. Do plochy meziřadí není zahrnována plocha příkmeného pásu. Příkmeným pásem se pro účely vyhodnocení této podmínky rozumí plocha pod ovocnými stromy nebo keři, která běžně neslouží k pohybu mechanizace. Za pohyb mechanizace v tomto smyslu není považována mechanická likvidace plevelů v příkmeném pásu ovocného sadu.

Podmínka č. 3

Žadatel na dílech půdních bloků, na kterých v daném roce žádá o dotaci, odebere jeden vzorek ovoce na každých započatých 20 ha sadů.

Pokud se jedná o více druhový sad, pak odebere alespoň jeden vzorek na každých započatých 20 ha výměry z převládajícího ovocného druhu a zbývající počet vzorků do splnění minimálního počtu vzorků odebere z libovolného ovocného druhu pěstovaného v ovocném sadu.

Převládající pěstovaný druh ovoce bude posuzován k datu podání žádosti o poskytnutí dotace (na základě údajů z registru sadů), pokud není kontrolou na místě zjištěno jinak. Na případné pozdější změny výměry, které by měly vliv na to, který pěstovaný druh ovoce bude považován za převládající, nebude brán zřetel, pokud kontrola na místě nezjistí skutečnosti, které by vedly ke změně posuzování převládajícího pěstovaného druhu zpětně k datu podání žádosti o dotaci.

Sankce:

Pokud žadatel odebral alespoň jeden vzorek ovoce, a to z výměry převládajícího ovocného druhu, nebude žadateli poskytnuta dotace v roce, kdy k porušení podmínky došlo.

Pokud žadatel neodebral žádný vzorek ovoce, je žadatel vyřazen z podopatření IP ovoce.

Poznámka:

Plnění této podmínky není požadováno v ovocných sadech, na které žadatel daný rok nežádá o dotaci.

Při souběhu NAEKO a AEKO je plocha ovocných sadů, ze které mají být vzorky ovoce odebrány, posuzována samostatně, tj. pro výměru sadů zařazenou v NAEKO i pro výměru ovocných sadů zařazenou v AEKO samostatně. Pokud má žadatel 30 ha v závazku NAEKO a dalších 45 ha v závazku AEKO, pak je povinen odebrat dva vzorky pro splnění podmínek NAEKO a 3 vzorky pro splnění podmínek AEKO, tj. „celkem“ 5 vzorků (pokud by se totiž výměra ovocných sadů posuzovala souhrnně, stačilo by ke splnění podmínek odebrat pouze 4 vzorky ovoce).

Rozbor vzorku ovoce musí provádět laboratoř, popřípadě jiný subjekt, která má akreditaci podle zákona o technických požadavcích.

Podmínka č. 4

Žadatel každoročně zajistí rozbor odebraných vzorků ovoce v příslušném kalendářním roce **osobou odborně způsobilou**, která má osvědčení o akreditaci podle zákona o technických požadavcích na výrobky, za účelem stanovení a zjištění dodržení limitu obsahu chemických látek (těžkých kovů) v ovoci uvedených v příloze č. 4 k NV 330, viz tabulka č. 7, tabulka č. 8 a tabulka č. 9 k této metodice.

Záznamy o výsledcích rozboru vzorků ovoce žadatel uchovává minimálně po dobu 10 kalendářních let následujících po kalendářním roce, ve kterém byl rozbor proveden. Žadatel předkládá tyto záznamy o výsledcích rozboru vzorků ovoce při kontrole na místě. **Současně musí žadatel dokládat kopie záznamů o výsledcích rozboru vzorků ovoce na SZIF**, viz podmínka č. 6.

Tabulka č. 7 Maximální obsah olova, při jehož překročení dojde ke snížení dotace v podopatření IP ovoce

Druh ovocných stromů a keřů		Olovo (Pb) mg.kg ⁻¹
1.	Broskvoň <i>Prunus persica</i> L.	0,09
2.	Hrušeň <i>Pyrus</i> sp.	0,09
3.	Jabloň <i>Malus</i> sp.	0,09
4.	Meruňka <i>Prunus armeniaca</i> L.	0,09

Druh ovocných stromů a keřů		Olovo (Pb) mg.kg ⁻¹
5.	Slivoň švestka (kromě myrobalánu) <i>Prunus domestica</i> L.	0,09
6.	Slivoň obecná <i>Prunus domestica</i> ssp. <i>insititia</i> L.	0,09
7.	Slivoň renklóda <i>Prunus domestica</i> ssp. <i>italica</i> L.	0,09
8.	Třešeň <i>Prunus avium</i> L.	0,09
9.	Višeň <i>Prunus cerasus</i> L.	0,09
10.	Angrešt <i>Ribes uva-crispa</i> L.	0,09
11.	Maliník <i>Rubus idaeus</i> L.	0,09
12.	Ostružiník <i>Rubus fruticosus</i> agg. L.	0,09
13.	Rybíz <i>Ribes</i> sp.	0,18

Tabulka č. 8 Maximální obsah olova, při jehož překročení dojde k neposkytnutí dotace v podopatření IP ovoce

Druh ovocných stromů a keřů		Olovo (Pb) mg.kg ⁻¹
1.	Broskvoň <i>Prunus persica</i> L.	0,1
2.	Hrušeň <i>Pyrus</i> sp.	0,1
3.	Jabloň <i>Malus</i> sp.	0,1
4.	Meruňka <i>Prunus armeniaca</i> L.	0,1
5.	Slivoň švestka (kromě myrobalánu) <i>Prunus domestica</i> L.	0,1
6.	Slivoň obecná <i>Prunus domestica</i> ssp. <i>insititia</i> L.	0,1
7.	Slivoň renklóda <i>Prunus domestica</i> ssp. <i>italica</i> L.	0,1
8.	Třešeň <i>Prunus avium</i> L.	0,1
9.	Višeň <i>Prunus cerasus</i> L.	0,1
10.	Angrešt <i>Ribes uva-crispa</i> L.	0,1
11.	Maliník <i>Rubus idaeus</i> L.	0,1
12.	Ostružiník <i>Rubus fruticosus</i> agg. L.	0,1
13.	Rybíz <i>Ribes</i> sp.	0,2

Tabulka č. 9 Maximální obsah těžkých kovů, při jehož překročení dojde k vyřazení z podopatření IP ovoce

Chemická látka		Mezní hodnota celkového obsahu chemické látky v ovoci (mg.kg ⁻¹)
1.	Olovo (Pb)	0,4
2.	Kadmium (Cd)	
	a) broskvoň, hrušeň, jabloň, meruňka, slivoň švestka (kromě myrobalánu), slivoň obecná, slivoň renklóda, třešeň a višně	0,02
	b) angrešt, maliník, ostružiník a rybíz	0,03
3.	Rtuť (Hg)	0,005
4.	Chrom (Cr)	0,1
5.	Arsen (As)	0,5

Sankce:

Za překročení maximálních hodnot obsahu olova uvedených v tabulce č. 7 (část A přílohy č. 4 k NV 330) ve vzorku ovoce odebraném žadatelem nebo ve vzorku ovoce odebraném SZIF je žadateli snížena dotace o 25 % v roce, kdy k porušení došlo.

Za překročení maximálních hodnot obsahu olova uvedených v tabulce č. 8 (část B přílohy č. 4 k NV 330) ve vzorku ovoce odebraném žadatelem nebo ve vzorku ovoce odebraném SZIF je žadateli udělena sankce neposkytnutí dotace v roce, kdy k porušení došlo.

Za překročení maximálních hodnot limitu obsahu chemických látek (těžkých kovů) uvedených v tabulce č. 9 (část C přílohy č. 4 k NV 330) je žadatel vyřazen z podopatření IP ovoce a vrací veškerou dotaci na IP ovoce poskytnutou od počátku příslušného závazku.

Udělit sankci lze i na základě výsledků kontrolních rozborů prováděných SZIF.

Poznámka:

Plnění této podmínky není požadováno v ovocných sadech, na které žadatel daný rok neřádá o dotaci.

Rozbor vzorku ovoce musí provádět laboratoř, popřípadě jiný subjekt, která má akreditaci podle zákona o technických požadavcích.

Podmínka č. 5

Žadatel doloží SZIFu kopii záznamu o výsledcích rozborů vzorků ovoce, a to do 31. ledna kalendářního roku následujícího po roce, ve kterém byla podána žádost o dotaci.

Sankce:

Sankce za nesplnění této podmínky je uložena následovně:

- při nedoložení kopie záznamu o výsledcích rozborů do 31. ledna, ale zároveň doložení do 15. února je žadateli snížena dotace o 3 %,
- při nedoložení kopie záznamu o výsledcích rozborů, nebo doložení po 16. únoru je žadatel vyřazen z podopatření IP ovoce (týká se jednoletého závazku).

Podmínka č. 6

V rozsahu odpovídajícím použité pěstební technologii provádí žadatel pravidelný řez k prosvětlení:

- korun ovocných stromů v období od 1. června do 15. srpna kalendářního roku,
- ovocných keřů v období od 1. května do 30. června kalendářního roku.

Sankce:

Při porušení této podmínky je žadateli snížena dotace o 3 % v roce, kdy došlo k porušení této podmínky.

Podmínka č. 7

Žadatel každoročně provede nejpozději do 15. srpna mechanickou úpravu meziřadí a manipulačního prostoru ovocného sadu.

Sankce:

Při porušení této podmínky je žadateli snížena dotace o 10 % v roce, kdy došlo k porušení této podmínky.

Poznámka:

Mechanickou úpravou se rozumí seč, mulčování, válení nebo lámání travního porostu.

Meziřadím se rozumí plocha ovocného sadu sloužící k ošetřování sadu, pohybu techniky a ostatním agrotechnickým operacím. Do plochy meziřadí není zahrnována plocha příkmeného pásu.

Podmínka č. 8

Žadatel každoročně do 31. srpna absolvuje školení zajišťované ÚKZÚZ za účelem rozšíření znalostí o systému integrované produkce ovoce v rozsahu alespoň 6 hodin.

Sankce:

Při porušení této podmínky je žadateli snížena dotace o 25 % v roce, kdy došlo k porušení této podmínky.

V případě opakovaného porušení žadateli nebude poskytnuta dotace na celé podopatření IP ovoce v roce kdy k opakovanému porušení došlo.

Poznámka:

Žadatelům nebude ze strany ÚKZÚZ zasíláno potvrzení o absolvování školení. Veškerá evidence a kontrola účastníků bude probíhat mezi ÚKZÚZ a SZIF.

V případě, že je žadatelem právnická osoba nebo fyzická osoba podnikající, pak může účastí na školení pověřit pracovníka žadatele. Pověřený pracovník je povinen prokázat pověření k absolvování školení za žadatele.

Pokud je účastník školení zaměstnancem více žadatelů (právnických osob nebo fyzických osob podnikajících) může absolvovat školení za více žadatelů. V takovém případě je nezbytně nutné, aby tato osoba měla od všech žadatelů, za které se školení účastní, zmocnění k absolvování školení jejich jménem, byla za každého z žadatelů na příslušné školení přihlášena a uhradila za všechny žadatele příslušné poplatky, pokud jsou organizátorem školení vyžadovány.

Podmínka č. 9

Žadatel každoročně v průběhu období od 1. března do 30. září sleduje a zaznamenává údaje o vývoji teploty, vlhkosti vzduchu a době ovlhčení listů, v rozsahu uvedeném níže, zjištěné pomocí alespoň jednoho z následujících technických zařízení:

1. srážkoměr a maximo–minimální teploměr,
2. měřič teploty a srážkoměr,
3. meteorologická stanice.

Rozsah zjišťovaných údajů o teplotě, vlhkosti vzduchu a ovlhčení listů v ovocném sadu zahrnuje:

1. datum měření,
2. díl půdního bloku, ke kterému se měření vztahuje,
3. minimální denní teplota (v °C),
4. maximální denní teplota (v °C),
5. průměrná vlhkost vzduchu (v %), jestliže přístroj neuvádí průměrnou vlhkost vzduchu, zaznamená se vlhkost vzduchu zjištěná v průběhu sledovaného dne s uvedením hodiny měření,
6. doba ovlhčení listů v hodinách.

O hodnotách meteorologických prvků a zjištěných údajích musí vést žadatel záznamy podle vzoru uvedeného v tabulce č. 10.

Záznamy o výsledcích sledování žadatel uchovává nejméně 10 kalendářních let následujících po roce, ve kterém bylo sledování provedeno. Žadatel předkládá tyto záznamy o výsledcích sledování při kontrole na místě.

Tabulka č. 10

Datum	Teplota vzduchu		Průměrná vlhkost vzduchu	Doba ovlhčení listů	Vyhodnocení zjištěných údajů a přijatá opatření
	min.	max.			

Sankce:

Při porušení této podmínky je žadateli snížena dotace o 25 % v roce, kdy došlo k porušení této podmínky.

Za nesplnění podmínky se považuje i nepředložení záznamů při kontrole na místě SZIF.

Poznámka:

Pro splnění podmínky dostačuje jedno technické zařízení na žadatele. Technické zařízení může být umístěno na budovách nebo v prostorách provozovny žadatele.

Záznamem se rozumí jakákoli forma evidence, ze které je zřejmé, k jakému dílu půdního bloku se záznam vztahuje a jsou na něm uvedeny všechny požadované údaje. Záznamem se rozumí i datový výstup z meteorologické stanice (export dat do excelové tabulky...atd.).

Podmínka č. 10

Žadatel každoročně v průběhu období od 1. března do 30. září sleduje a zaznamenává údaje o výskytu škodlivých organismů, v rozsahu uvedeném níže, zjištěné pomocí alespoň jednoho z následujících technických zařízení:

1. feromonové lapače,
2. lepové desky,
3. světelné lapáky,
4. nasávací a zemní pasti,
5. zařízení ke sklepávání škodlivých organismů,
6. optické vodní lapače,
7. smýkadla,
8. meteorologická stanice*

* meteorologickou stanici lze pro účely sledování škodlivých organismů využít pouze v případě, že je vybavena technologií vyhodnocování efektivní sumy teplot, a to do okamžiku, kdy efektivní suma teplot pro kteréhokoliv škůdce dosáhne prahové hodnoty (100 % teplotní suma).

O použití prostředku musí vést žadatel záznamy podle vzoru uvedeného v tabulce č. 11.

Tabulka č. 11

Datum od – kdo	Díl půdního bloku	Ovocný druh	Použitý prostředek pro sledování výskytu škodlivých organismů v sadu	Zjištěný škůdce	Vyhodnocení zjištěných údajů a přijatá opatření

Záznamy o výsledcích sledování žadatel uchovává nejméně 10 kalendářních let následujících po roce, ve kterém bylo sledování provedeno. Žadatel předkládá tyto záznamy o výsledcích sledování při kontrole na místě.

Sankce:

Při porušení této podmínky je žadateli snížena dotace o 25 % v roce, kdy došlo k porušení této podmínky.

Za nesplnění podmínky se považuje i nepředložení záznamů při kontrole na místě SZIF.

Poznámka:

Meteorologickou stanici lze pro účely sledování škodlivých organismů využít pouze v případě, že je vybavena technologií vyhodnocování efektivní sumy teplot, a to pouze na počátku sezóny (1. března) do okamžiku, kdy efektivní suma teplot pro kteréhokoliv škůdce dosáhne prahové hodnoty (100 % teplotní suma). Od okamžiku dosažení této prahové hodnoty musí být zahájeno sledování pomocí „klasických prostředků“, tj. za pomoci lapačů, feromonových desek, smýkadel, sklepáadel nebo nasávacích pastí.

Podmínka č. 11

Žadatel průběžně provádí vyhodnocení údajů ze sledování meteorologických prvků a výskytu škodlivých organismů a zaznamenává výsledky vyhodnocení údajů sledování způsobem uvedeným v tabulce č. 10 a 11 k této metodice (příloha č. 2 a 5 NV 330).

Záznamy údajů z provedeného vyhodnocení sledovaných údajů žadatel uchovává minimálně po dobu 10 kalendářních let po kalendářním roce, ve kterém byl záznam proveden. Žadatel předkládá tyto záznamy při kontrole na místě.

Sankce:

Při porušení této podmínky je žadateli snížena dotace o 25 % v roce, kdy došlo k porušení této podmínky.

Za nesplnění podmínky se považuje i nepředložení záznamů při kontrole na místě SZIF.

Poznámka:

Při vedení záznamů o vyhodnocení zjišťovaných údajů se má za to, že pokud nedojde k takové změně, která by měla vliv na vyhodnocení údajů, odpovídá vyhodnocení poslednímu provedenému záznamu.

Záznamy o vyhodnocení zjištěných údajů mohou být součástí záznamů o zjištěných údajích (společná tabulka, kde je vyhodnocení uvedeno v samostatném sloupci...atd.).

8.2 Integrovaná produkce révy vinné (§ 11 NV 330)

8.2.1 Předmět dotace

Předmětem dotace v rámci podopatření Integrovaná produkce révy vinné (IP révy vinné) je plocha zemědělské půdy se zemědělskou kulturou vinice (V), na které se nachází výsadba révy vinné alespoň o minimální hustotě výsadby 1800 životaschopných jedinců na ha dílu půdního bloku.

8.2.2 Sazba dotace

197 EUR/ha vinice zařazené v titulu Základní ochrana vinic

550 EUR/ha vinice zařazené v titulu Nadstavbová ochrana vinic

Poznámka:

Dotace je vyplácena v Kč. Pro rok 2022 se pro přepočítání použije směnný kurz, který činí **24,858 CZK/EUR**.

8.2.3 Náležitosti žádosti o zařazení do podopatření IP révy vinné

Nedílnou součástí žádosti o zařazení do podopatření IP révy vinné je vyplněný formulář k žádosti (réva vinná). K žádosti o zařazení je nutné přiložit mapu dílů půdních bloků se zemědělskou kulturou vinice, včetně uvedení příslušného titulu (viz kapitola 5 této metodiky).

8.2.4 Podmínky vstupu a kombinovatelnost s jinými NAEKO a jinými opatřeními

Do podopatření IP révy vinné může vstoupit jen žadatel, který ke dni podání žádosti o zařazení obhospodařuje alespoň 0,5 ha vinice evidované v LPIS. Zařadit lze díl půdního bloku, na jehož převážné části byl k 31. prosinci 2019, k 31. prosinci 2020 nebo k 31. prosinci 2021 řádně ukončen závazek v AEKO – IP révy vinné nebo k 31. prosinci 2021 řádně ukončen závazek v NAEKO – IP révy vinné, viz kapitola 2.2.

Podopatření Integrovaná produkce révy vinné není na jednom dílu půdního bloku kombinovatelné s jakýmkoliv jiným podopatřením v NAEKO nebo s jakýmkoliv podopatřením AEKO podle NV 75 nebo s opatřením EZ podle NV 76 nebo s opatřením NEZ podle NV 331.

Poznámka:

Při vstupu do závazku NAEKO IP révy vinné si lze vybrat, zda bude vinice zařazena do základního titulu, nebo do nadstavbového, a to bez ohledu na původní zařazení v AEKO podle NV 75.

8.2.5 Podmínky poskytnutí dotace na IP révy vinné a sankce za jejich porušení

8.2.5.1 Společné podmínky podopatření IP révy vinné (§ 11 odst. 5 NV 330)

Podmínka č. 1

Žadatel na všech dílech půdních bloků se zemědělskou kulturou vinice neaplikuje přípravky na ochranu rostlin obsahující některou z účinných látek uvedených v části B přílohy č. 3 k NV 330.

Mezi zakázané účinné látky, které nesmí být obsaženy v přípravcích na ochranu rostlin používaných v IP révy vinné, patří: alpha-cypermethrin, deltamethrin, diquat dibromide, lambda-cyhalothrin, zeta-cypermethrin.

Sankce:

Neposkytnutí dotace na veškerou výměru v podopatření IP révy vinné v roce, kdy k porušení této podmínky došlo.

Poznámka:

K vyhledávání přípravků na ochranu rostlin, které z důvodu obsahu zakázané účinné látky nelze použít, je možné využít on-line Seznamu registrovaných přípravků na internetových stránkách ÚKZÚZ: <http://eagri.cz/public/app/eagriapp/POR/>.

Podmínka č. 2

Žadatel aplikuje přípravky na ochranu rostlin, hnojiva nebo upravené kaly obsahující kationy mědi v celkové roční dávce obsahující v průměru nejvýše 3 kg mědi/ha vinic zařazených do podopatření IP révy vinné.

Sankce:

Neposkytnutí dotace na veškerou výměru v podopatření IP révy vinné v roce, kdy k porušení této podmínky došlo.

Podmínka č. 3

Žadatel používá na ochranu rostlin proti roztočům pouze dravého roztoče *druhu Typhlodromus pyri*.

Podmínka není vyžadována na porostech révy vinné mladších tří let.

Sankce:

Při porušení této podmínky je žadateli snížena dotace na veškerou výměru v podopatření IP révy vinné o 10 % v roce, kdy došlo k porušení této podmínky.

Poznámka:

V NAEKO již není vyžadována povinná introdukce dravého roztoče, jako v podopatření IP révy vinné v AEKO, ale v případě potřeby ochrany výsadby vinic starších 3 let proti roztočům smí použít pouze bioagens Typhlodromus pyri.

Podmínka č. 4

Žadatel na ochranu rostlin proti roztočům nepoužívá přípravky na ochranu rostlin, včetně EZ přípravků na ochranu rostlin a EZ pomocných prostředků.

Podmínka není vyžadována na porostech révy vinné mladších tří let.

Sankce:

Neposkytnutí dotace na veškerou výměru v podopatření IP révy vinné v roce, kdy k porušení této podmínky došlo.

Podmínka č. 5

Žadatel ročně provede nejvýše dvě aplikace herbicidů v příkmeném pásu vinice.

Sankce:

Při porušení této podmínky je žadateli v roce, kdy k porušení této podmínky došlo:

- snížena dotace na veškerou výměru v podopatření IP révy vinné o 25 %, pokud žadatel provedl tři aplikace,
- snížena dotace na veškerou výměru v podopatření IP révy vinné o 50 %, pokud žadatel provedl čtyři aplikace,
- neposkytnuta dotace na veškerou výměru v podopatření IP révy vinné, pokud žadatel provedl pět a více aplikací.

Poznámka:

Příkmeným pásem se pro účely vyhodnocení této podmínky rozumí plocha pod keří révy vinné, která běžně neslouží k pohybu mechanizace. Za pohyb mechanizace v tomto smyslu není považována mechanická likvidace plevelů v příkmeném pásu vinice.

Podmínka č. 6

Žadatel neaplikuje herbicidy v meziřadí a manipulačním prostoru vinice.

Za nesplnění podmínky se nepovažuje aplikace herbicidů na oplocení.

Sankce:

Neposkytnutí dotace na veškerou výměru v podopatření IP révy vinné v roce, kdy k porušení této podmínky došlo.

Poznámka:

Herbicidy nesmějí být aplikovány ani v manipulačním prostoru vinic podél oplocení.

V případě aplikace herbicidů na oplocení nebude za porušení podmínky považována pouze přímá aplikace herbicidu na konstrukci oplocení. Při aplikaci herbicidu na oplocení nesmí být zasažen bylinný pokryv manipulačního prostoru vinice ve vzdálenosti větší než 25 cm na obě strany od oplocení.

V případě zasažení bylinného pokryvu manipulačního prostoru vinice herbicidem ve vzdálenosti větší než 25 cm od oplocení bude taková aplikace herbicidu vždy považována za nesplnění podmínky!

Meziřadím se rozumí plocha vinice sloužící k ošetřování keřů révy vinné, pohybu techniky a ostatním agrotechnickým operacím. Do plochy meziřadí není zahrnována plocha příkmeného pásu.

Příkmeným pásem se pro účely vyhodnocení této podmínky rozumí plocha pod keři révy vinné, která běžně neslouží k pohybu mechanizace. Za pohyb mechanizace v tomto smyslu není považována mechanická likvidace plevelů v příkmeném pásu vinice.

Podmínka č. 7

Žadatel každoročně provádí prosvětlení keřů, odstraňováním zálistků nebo části listové plochy v zóně hroznů v období od 1. června do 30. září příslušného kalendářního roku.

Sankce:

Při porušení této podmínky je žadateli snížena dotace na veškerou výměru v podopatření IP révy vinné o 3 % v roce, kdy došlo k porušení této podmínky.

Podmínka č. 8

Žadatel zajistí, aby se nejpozději 15. srpna příslušného kalendářního roku nacházel nejméně v každém druhém meziřadí souvislý bylinný porost.

Sankce:

Při porušení této podmínky je žadateli snížena dotace na veškerou výměru v podopatření IP révy vinné o 25 % v roce, kdy došlo k porušení této podmínky.

Poznámka:

Není vyžadováno opětovné založení porostu bylinnou směsí, jako tomu bylo v AEKO – IP révy vinné. Je zcela na žadateli, zda ve vinici ponechá původní porost vzniklý osetím bylinnou směsí, nebo zda zajistí bylinný porost jeho novým založením.

Podmínka č. 9

Žadatel každoročně provede nejpozději do 15. srpna mechanickou úpravu meziřadí a manipulačního prostoru vinice.

Sankce:

Při porušení této podmínky je žadateli snížena dotace na veškerou výměru v podopatření IP révy vinné o 10 % v roce, kdy došlo k porušení této podmínky.

Poznámka:

Mechanickou úpravou se rozumí seč, mulčování, válení nebo lámání bylinného porostu.

Meziřadím se rozumí plocha vinice sloužící k ošetřování keřů révy, pohybu techniky a ostatním agrotechnickým operacím. Do plochy meziřadí není zahrnována plocha příkmeného pásu.

Podmínka č. 10

Žadatel každoročně do 31. srpna absolvuje školení zajišťované ÚKZÚZ za účelem rozšíření znalostí o systému integrované produkce révy vinné v rozsahu alespoň 8 hodin.

Sankce:

Při prvním porušení této podmínky je žadateli snížena dotace na veškerou výměru v IP révy vinné o 25 % v roce, kdy došlo k porušení této podmínky.

V případě opakovaného porušení žadateli nebude poskytnuta dotace na celou výměru v podopatření IP révy vinné v roce, kdy k opakovanému porušení došlo.

Poznámka:

Žadatelům není ze strany ÚKZÚZ zasíláno potvrzení o absolvování školení. Veškerá evidence a kontrola účastníků bude probíhat mezi ÚKZÚZ a SZIF.

V případě že je žadatelem právnická osoba nebo fyzická osoba podnikající, pak může účastí na školení pověřit pracovníka daného žadatele. Pověřený pracovník je povinen prokázat pověření k absolvování školení za žadatele. Pokud je účastník školení zaměstnancem více žadatelů (právnických osob nebo fyzických osob podnikajících) může absolvovat školení za více žadatelů. V takovém případě je nezbytně nutné, aby tato osoba měla od všech žadatelů, za které se školení účastní, zmocnění k absolvování školení jejich jménem, byla za každého z žadatelů na příslušné školení přihlášena a uhradila za všechny žadatele příslušné poplatky, pokud jsou organizátorem školení vyžadovány.

8.2.5.2 Podmínky titulu Základní ochrana vinic (§ 11 odst. 6 NV 330)

Podmínka č. 1

Žadatel za celou dobu trvání jednoletého závazku provede maximálně 6 aplikací konvenčních přípravků na ochranu rostlin proti plísni révové.

Sankce:

Při porušení této podmínky je žadateli udělena sankce v závislosti na rozsahu porušení následovně:

Porušení	Sankce
žadatel za období závazku provedl 7 aplikací POR proti plísni révové	snížení dotace v titulu Základní ochrana vinic o 50 %
žadatel za období závazku provedl 8 a více aplikací POR proti plísni révové	vyřazení žadatele z titulu Základní ochrana vinic a neposkytnutí dotace

Poznámka:

Způsob započítávání POR registrovaných k použití proti více cílovým organismům a EZ POR, pomocných prostředků a pomocných látek je uveden v kapitole 8.2.5.4.

Podmínka č. 2

Žadatel za celou dobu trvání jednoletého závazku provede maximálně 6 aplikací konvenčních přípravků na ochranu rostlin proti padlí révovému.

Sankce:

Při porušení této podmínky je žadateli udělena sankce v závislosti na rozsahu porušení následovně:

Porušení	Sankce
žadatel za období závazku provedl 7 aplikací POR proti padlí révovému	snížení dotace v titulu Základní ochrana vinic o 50 %
žadatel za období závazku provedl 8 a více aplikací POR proti padlí révovému	vyřazení žadatele z titulu Základní ochrana vinic a neposkytnutí dotace

Poznámka:

Způsob započítávání POR registrovaných k použití proti více cílovým organismům a EZ POR, pomocných prostředků a pomocných látek je uveden v kapitole 8.2.5.4.

Podmínka č. 3

Žadatel na ochranu rostlin proti obaleči jednopásému a obaleči mramorovanému používá pouze přípravky na ochranu rostlin na bázi *Bacillus thuringiensis* nebo přípravky na ochranu rostlin na bázi účinné látky spinosad, popřípadě methoxyfenozid, nebo metodu feromonového matení obalečů.

Sankce:

Při porušení této podmínky je žadateli snížena dotace v titulu Základní ochrana vinic o 50 % v roce, kdy došlo k porušení této podmínky.

Podmínka č. 4

Žadatel proti plísni révové povinně každoročně provede minimálně jednu aplikaci EZ přípravku na ochranu rostlin nebo EZ pomocného prostředku.

Sankce:

Při porušení této podmínky je žadateli snížena dotace na příslušný díl půdního bloku o 3 % v roce, kdy došlo k porušení této podmínky.

Poznámka:

Aplikace EZ pomocných látek, tj. látek evidovaných nikoli jako POR nebo pomocný prostředek na ochranu rostlin, ale podle zákona o hnojivech jako hnojivo, nebude považováno za splnění podmínky! Ověřte si, že Vámi aplikované přípravky jsou skutečně registrovány jako POR nebo pomocný prostředek a nikoli jako hnojivo!

EZ přípravek nebo EZ pomocný prostředek lze aplikovat i ve formě tank mixu s konvenčním přípravkem (za dodržení všech ostatních podmínek podopatření IP révy vinné a legislativních požadavků) viz kapitola 8.2.5.4.

Podmínka č. 5

Žadatel proti padlí révovému povinně každoročně provede minimálně jednu aplikaci EZ přípravku na ochranu rostlin nebo EZ pomocného přípravku.

Sankce:

Při porušení této podmínky je žadateli snížena dotace na příslušný díl půdního bloku o 3 % v roce, kdy došlo k porušení této podmínky.

Poznámka:

Aplikace EZ pomocných látek, tj. látek evidovaných nikoli jako POR nebo pomocný prostředek na ochranu rostlin, ale podle zákona o hnojivech jako hnojivo, nebude považováno za splnění podmínky! Ověřte si, že Vámi aplikované přípravky jsou skutečně registrovány jako POR nebo pomocný prostředek a nikoli jako hnojivo!

EZ přípravek nebo EZ pomocný prostředek lze aplikovat i ve formě tank mixu s konvenčním přípravkem (za dodržení všech ostatních podmínek IP révy vinné a legislativních požadavků), viz kapitola 8.2.5.4.

8.2.5.3 Podmínky titulu Nadstavbová ochrana vinic (§ 11 odst. 6 NV 330)

Podmínka č. 1

Jednoleté závazky

Žadatel za celou dobu trvání jednoletého závazku provede maximálně 4 aplikace konvenčních přípravků na ochranu rostlin proti plísni révové.

Sankce:

Při porušení této podmínky je žadateli udělena sankce v závislosti na rozsahu porušení následovně:

Porušení	Sankce
žadatel za období závazku provedl 5 aplikací POR proti plísni révové	snížení dotace v titulu Nadstavbová ochrana vinic o 50 %
žadatel za období závazku provedl 6 a více aplikací POR proti plísni révové	vyřazení žadatele z titulu Nadstavbová ochrana vinic a neposkytnutí dotace

Poznámka:

Způsob započítávání POR registrovaných k použití proti více cílovým organismům a EZ POR, pomocných prostředků a pomocných látek je uveden v kapitole 8.2.5.4.

Podmínka č. 2

Žadatel za celou dobu trvání jednoletého závazku provede maximálně 4 aplikace konvenčních přípravků na ochranu rostlin proti padlí révovému.

Sankce:

Při porušení této podmínky je žadateli udělena sankce v závislosti na rozsahu porušení následovně:

Porušení	Sankce
žadatel za období závazku provedl 5 aplikací POR proti padlí révovému	snížení dotace v titulu Nadstavbová ochrana vinic o 50 %
žadatel za období závazku provedl 6 a více aplikací POR proti padlí révovému	vyřazení žadatele z titulu Nadstavbová ochrana vinic a neposkytnutí dotace

Poznámka:

Způsob započítávání POR registrovaných k použití proti více cílovým organismům a EZ POR, pomocných prostředků a pomocných látek je uveden v kapitole 8.2.5.4.

Podmínka č. 3

Žadatel na ochranu rostlin proti obaleči jednopásému a obaleči mramorovanému používá pouze přípravky na ochranu rostlin na bázi *Bacillus thuringiensis* nebo metodu feromonového matení obalečů.

Sankce:

Při porušení této podmínky je žadateli snížena dotace v titulu nadstavbová ochrana vinic o 50 % v roce, kdy došlo k porušení této podmínky.

Podmínka č. 4

Žadatel každoročně provede maximálně dvě aplikace konvenčních přípravků na ochranu rostlin proti plísní šedé.

Sankce:

Neposkytnutí dotace na veškerou výměru v titulu Nadstavbová ochrana vinic v roce, kdy k porušení této podmínky došlo.

Poznámka:

Způsob započítávání POR registrovaných k použití proti více cílovým organismům a EZ POR, pomocných prostředků a pomocných látek je uveden v kapitole 8.2.5.4.

Podmínka č. 5

Žadatel proti plísní révové povinně každoročně provede minimálně dvě aplikace EZ přípravku na ochranu rostlin nebo EZ pomocného prostředku povoleného k použití v ekologickém zemědělství.

Sankce:

Při porušení této podmínky je žadateli snížena dotace na příslušný díl půdního bloku o:

- 3 % v roce kdy provedl pouze jednu aplikaci,
- 10 % v roce, kdy neprovedl žádnou aplikaci.

Poznámka:

Aplikace EZ pomocných látek, tj. látek evidovaných nikoli jako POR nebo pomocný prostředek na ochranu rostlin, ale podle zákona o hnojivech jako hnojivo, nebude považováno za splnění podmínky! Ověřte si, že Vámi aplikované přípravky jsou skutečně registrovány jako POR nebo pomocný prostředek a nikoli jako hnojivo!

Podmínka č. 6

Žadatel proti padlí révovému povinně každoročně provede minimálně dvě aplikace EZ přípravku na ochranu rostlin nebo EZ pomocného prostředku povoleného k použití v ekologickém zemědělství.

Sankce:

Při porušení této podmínky je žadateli snížena dotace na příslušný díl půdního bloku o:

- 3 % v roce, kdy provedl pouze jednu aplikaci,
- 10 % v roce, kdy neprovedl žádnou aplikaci.

Poznámka:

Aplikace EZ pomocných látek, tj. látek evidovaných nikoli jako POR nebo pomocný prostředek na ochranu rostlin, ale podle zákona o hnojivech jako hnojivo, nebude považováno za splnění podmínky! Ověřte si, že Vámi aplikované přípravky jsou skutečně registrovány jako POR nebo pomocný prostředek a nikoli jako hnojivo!

EZ přípravek nebo EZ pomocný prostředek lze aplikovat i ve formě tank mixu s konvenčním přípravkem (za dodržení všech ostatních podmínek IP révy vinné a legislativních požadavků), viz kapitola 8.2.5.4.

Podmínka č. 7

Žadatel proti plísní šedé povinně každoročně provede minimálně dvě aplikace EZ přípravku na ochranu rostlin nebo EZ pomocného prostředku povoleného k použití v ekologickém zemědělství.

Sankce:

Při porušení této podmínky je žadateli snížena dotace na příslušný díl půdního bloku o:

- 3 % v roce, kdy provedl pouze jednu aplikaci,
- 10 % v roce, kdy neprovedl žádnou aplikaci.

Poznámka:

Aplikace EZ pomocných látek, tj. látek evidovaných nikoli jako POR nebo pomocný prostředek na ochranu rostlin, ale podle zákona o hnojivech jako hnojivo, nebude považováno za splnění podmínky! Ověřte si, že Vámi aplikované přípravky jsou skutečně registrovány jako POR nebo pomocný prostředek a nikoli jako hnojivo!

EZ přípravek nebo EZ pomocný prostředek lze aplikovat i ve formě tank mixu s konvenčním přípravkem (za dodržení všech ostatních podmínek IP révy vinné a legislativních požadavků), viz kapitola 8.2.5.4.

8.2.5.4 Použití konvenčních i EZ POR, ostatních látek a jejich tank mixů.

Způsob započítávání počtu aplikací použitých konvenčních POR.

Pro potřeby kontroly podmínek celkového počtu aplikací konvenčních POR proti padlí révovému, plísni révové nebo šedé hnilobě jsou POR a ostatní látky započítávány následovně:

- Konvenční POR: aplikace se započítává do celkového počtu aplikací proti tomu cílovému organismu, který je k danému POR uveden v evidenci o použití POR. V případě použití POR schválených k použití proti více cílovým organismům (plíseň révová, padlí révové, šedá hniloba) je tato aplikace započtena v souladu s pravidly vedení a aktualizace evidence o použití POR, tj. započte se do počtu aplikací proti každému cílovému organismu, který je uveden v evidenci o použití POR. Pokud žadatel v evidenci použití POR při aplikaci uvede pouze jeden cílový organismus (např. plíseň révová), pak je mu započtena pouze do počtu aplikací POR proti tomuto cílovému organismu. Pokud žadatel v evidenci použití POR při aplikaci uvede více cílových organismů (plíseň révová a padlí révové), pak je mu aplikace započtena do počtu aplikací POR proti všem cílovým organismům uvedeným v evidenci použití POR.
- EZ POR, EZ pomocné prostředky a EZ pomocné látky: pokud jsou schváleny k použití v ekologickém zemědělství, pak se do stanoveného počtu aplikací POR nezapočítávají. Žadatel může v případě potřeby ochrany rostlin proti padlí révovému, plísně révové a šedé hnilobě použít libovolné množství aplikací EZ přípravků, EZ pomocných prostředků a EZ pomocných látek. I v tomto případě je ovšem žadatel povinen dodržet podmínky rozsahu použití konkrétního POR.

Poznámka:

V případě aplikace EZ přípravků na ochranu rostlin a EZ pomocných látek obsahujících kationty mědi je třeba dbát na dodržení podmínky aplikace maximálně 3 kg mědi na hektar vinic zařazených v podopatření IP révy vinné.

Použití tank mixů při plnění podmínek povinné aplikace EZ POR a pomocných prostředků.

EZ přípravek nebo EZ pomocný prostředek lze aplikovat i ve formě tank mixu s konvenčním přípravkem (za dodržení všech ostatních podmínek IP révy vinné a legislativních požadavků). Podmínka povinné aplikace je v tomto případě plněna EZ přípravkem nebo pomocným prostředkem obsaženým v tank mixu. Na ostatní složky tank mixu se vztahují ostatní podmínky IP révy vinné a jsou standardně započítávány do počtu aplikací podle cílového organismu, který žadatel uvede v evidenci použití POR.

V tank mixech nesmí být použity přípravky obsahující některou ze zakázaných látek nebo akaricidy (s výjimkou vinic mladších 3. let)!

Tank mixy používané v titulu Nadstavbová ochrana vinic nesmí obsahovat látky používané proti obalečům, které jsou v tomto titulu zakázané!

8.3 Vyklučení ovocného sadu nebo vinice

V NAEKO není, na rozdíl od AEKO, zaveden proces pro vyklučení a opětovnou výsadbu sadů a vinic. Pouze v rámci dvouletého závazku bylo vyklučení sadu nebo vinice v druhém roce závazku uznáváno jako pardonovaný důvod snížení zařazené výměry.

Poznámka:

V IP ovoce a IP révy vinné v NAEKO není zavedena tzv. „celofaremnost“, tudíž plochy ovocných sadů a vinic, které žadatel hodlá vyklučit, nemusí být zařazeny do závazku.

8.4 Integrovaná produkce zeleniny a jahodníku (§ 12 NV 330)

8.4.1 Předmět dotace

Předmětem dotace v rámci podopatření Integrovaná produkce zeleniny a jahodníku je plocha zemědělské půdy se zemědělskou kulturou standardní orná půda (R) nebo jiná trvalá kultura (J) zařazená v podopatření, na které je pěstován některý z podporovaných druhů zeleniny (příloha č. 7 k NV 330) nebo plocha zemědělské půdy se zemědělskou kulturou standardní orná půda (R) zařazená v podopatření, na které je pěstován jahodník.

8.4.2 Náležitosti žádosti o zařazení do podopatření IP zeleniny a jahodníku

Nedílnou součástí žádosti o zařazení do podopatření IP zeleniny a jahodníku je vyplněný formulář k žádosti – zelenina a jahodník. V tomto formuláři žadatel uvede ke každému dílu půdního bloku, který hodlá zařadit, kód titulu podle instruktážního listu v souladu s principy možností zařazení dílů půdních dílů do jednotlivých titulů.

K žádosti o zařazení je nutné přiložit mapu dílů půdních bloků, které žadatel požaduje do podopatření zařadit (viz kapitola 5 této metodiky).

Poznámka:

Při vstupu do závazku NAEKO IP zeleniny a jahodníku si lze vybrat, zda bude DPB zařazen buď do titulu IP zeleniny, nebo do titulu IP jahodníku, a to bez ohledu na původní zařazení v AEKO podle NV 75.

Žadatel po celou dobu zařazení v podopatření IP zeleniny a jahodníku pěstuje zeleninu a jahodník pouze v souladu s podmínkami IP zeleniny a jahodníku uvedenými v § 12 odstavci č. 5 NV 330 (podmínky IP zeleniny a jahodníku vztahující se k veškeré výměře standardní orné půdy nebo jiné trvalé kultuře žadatele).

8.4.3 Sazba dotace

425 EUR/ha standardní orné půdy zařazené do titulu IP zeleniny, na které je pěstován některý z podporovaných druhů zeleniny.

425 EUR/ha jiné trvalé kultury zařazené do titulu IP zeleniny, na které je pěstován některý z podporovaných druhů zeleniny.

431 EUR/ha standardní orné půdy zařazené do titulu IP jahodníku na které je pěstován jahodník.

Poznámka:

*Dotace je vyplácena v Kč. Pro rok 2022 se pro přepočítání použije směnný kurz, který činí **24,858 CZK/EUR**.*

8.4.4 Podmínky vstupu a kombinovatelnost s jinými NAEKO a jinými opatřeními

Do podopatření IP zeleniny a jahodníku může vstoupit jen žadatel, který ke dni podání žádosti o zařazení obhospodařuje alespoň 0,5 ha standardní orné půdy nebo jiné trvalé kultury evidované v LPIS. Zařadit lze díl půdního bloku, na jehož převážné části byl k 31. prosinci 2019, k 31. prosinci 2020 nebo k 31. prosinci 2021 řádně ukončen závazek v AEKO – IP zeleniny a jahodníku nebo k 31. prosinci 2021 řádně ukončen závazek v NAEKO – IP zeleniny a jahodníku, viz kapitola 2.2.

Podopatření Integrovaná produkce zeleniny a jahodníku není na jednom dílu půdního bloku kombinovatelné s jakýmkoliv jiným podopatřením NAEKO nebo s jakýmkoliv podopatřením AEKO podle NV 75 nebo s opatřením EZ podle NV 76 nebo s opatřením NEZ podle NV 331.

Poznámka:

Při vstupu do závazku NAEKO IP zeleniny a jahodníku si lze vybrat, zda bude díl půdního bloku zařazen do titulu IP zeleniny nebo do titulu IP jahodník, a to bez ohledu na původní zařazení v AEKO podle NV 75.

8.4.5 Podmínky poskytnutí dotace v podopatření integrovaná produkce zeleniny a jahodníku a sankce za jejich porušení

8.4.5.1 Podmínky vztahující se k příslušnému titulu IP zeleniny a IP jahodníku (§ 12 odst. 10 NV 330)

Podmínka č. 1

Žádost o poskytnutí dotace lze podat pouze na celý díl půdního bloku zařazený do titulu IP zeleniny, na kterém je v příslušném kalendářním roce pěstován některý z podporovaných druhů zeleniny.

Sankce:

Při porušení této podmínky dochází k neposkytnutí dotace v titulu IP zelenina v roce, kdy k porušení došlo.

Podmínka č. 2

Žádost o poskytnutí dotace lze podat na celý díl půdního bloku nebo jeho část zařazený do titulu IP jahodníku, na kterém je alespoň v období ode dne podání žádosti o poskytnutí dotace do 30. června příslušného kalendářního roku pěstován jahodník, a to o minimální hustotě 20 000 životaschopných jedinců na 1 hektar.

Sankce:

Při porušení této podmínky dochází k neposkytnutí dotace v titulu IP jahodníku v roce, kdy k porušení došlo.

8.4.5.2 Podmínky podopatření IP zeleniny a jahodníku vztahující se k veškeré výměře standardní orné půdy nebo jiné trvalé kultury žadatele (§ 12 odst. 5 NV 330)

Podmínka č. 1

Žadatel na všech dílech půdních bloků se zemědělskou kulturou standardní orná půda nebo jiná trvalá kultura, na kterých je pěstována zelenina nebo jahodník, neaplikuje přípravky na ochranu rostlin obsahující některou z účinných látek uvedených v části C přílohy č. 3 k NV 330.

Mezi zakázané účinné látky, které nesmí být obsaženy v přípravcích na ochranu rostlin používaných v IP zeleniny a jahodníku, patří:

bifenox, dimethoate, diquatdibromid, fenpyroximate, chlorpyrifos, pirimiphos-methyl, terbuthylazine, zeta-cypermethrin.

Sankce:

Neposkytnutí dotace na veškerou výměru v podopatření IP zeleniny a jahodníku v roce, kdy k porušení této podmínky došlo.

Poznámka:

K vyhledávání přípravků na ochranu rostlin, které z důvodů obsahu zakázané účinné látky nelze použít, je možné využít on-line Seznamu registrovaných přípravků na internetových stránkách ÚKZÚZ: <http://eagri.cz/public/app/eagriapp/POR/>.

Podmínka se vztahuje na veškerou výměru standardní orné půdy žadatele nebo jiné trvalé kultury žadatele, na které je pěstována zelenina nebo jahodník! Zákaz aplikace vyjmenovaných účinných látek musí být dodržen i na dílech půdních bloků nezařazených do IP zeleniny a jahodníku!

Podmínka č. 2

Žadatel ke každému dílu půdního bloku se zemědělskou kulturou standardní orná půda nebo jiná trvalá kultura, na kterém je pěstována zelenina nebo jahodník, vede a průběžně aktualizuje evidenční kartu podle přílohy č. 5 k této metodice (část A přílohy č. 8 k NV 330). **Kopii této evidenční karty DPB zasílá na SZIF, viz podmínka č. 7.**

Evidenční kartu DPB žadatel uchovává minimálně po dobu 10 kalendářních let následujících po kalendářním roce, ve kterém byl záznam proveden. Žadatel předkládá evidenční kartu DPB při kontrole na místě.

Sankce:

Při porušení této podmínky je žadateli snížena dotace na celou výměru zařazenou v podopatření IP zeleniny a jahodníku o 25 % v roce, kdy došlo k porušení této podmínky.

Podmínka č. 3

Žadatel každoročně v průběhu období od 1. března do 30. září sleduje a zaznamenává údaje o vývoji teploty a množství srážek, v rozsahu uvedeném níže, zjištěné pomocí alespoň jednoho z následujících technických zařízení:

1. srážkoměr a maximo-minimální teploměr,
2. měřič teploty a srážkoměr,
3. meteorologická stanice.

Rozsah zjišťovaných údajů o teplotě a srážkách zahrnuje:

1. datum měření,
2. díl půdního bloku, ke kterému se měření vztahuje,
3. minimální denní teplota (v °C),
4. maximální denní teplota (v °C),
5. množství srážek (v mm).

O hodnotách meteorologických prvků a zjištěných údajích musí vést žadatel záznamy podle vzoru uvedeného v tabulce č. 12.

Záznamy o výsledcích sledování žadatel uchovává nejméně 10 kalendářních let následujících po roce, ve kterém bylo sledování provedeno. Žadatel předkládá tyto záznamy o výsledcích sledování při kontrole na místě.

Tabulka č. 12

Datum	Teplota vzduchu		Množství srážek	Vyhodnocení zjištěných údajů a přijatá opatření
	min.	max.		

Sankce:

Při porušení této podmínky je žadateli snížena dotace na celou výměru zařazenou v podopatření IP zeleniny a jahodníku o 25 % v roce, kdy došlo k porušení této podmínky.

Za nesplnění podmínky se považuje i nepředložení záznamů při kontrole na místě SZIF.

Poznámka:

Pro splnění podmínky dostačuje jedno technické zařízení na žadatele. Technické zařízení může být umístěno na budovách nebo v prostorách provozovny žadatele.

Záznamem se rozumí jakákoli forma evidence, ze které je zřejmé, k jakému dílu půdního bloku se záznam vztahuje, a jsou na něm uvedeny všechny požadované údaje. Záznamem se rozumí i datový výstup z meteorologické stanice (export dat do excelové tabulky...atd.).

Podmínka č. 4

Žadatel každoročně v průběhu období od 1. března do 30. září sleduje a zaznamenává údaje o výskytu škodlivých organismů, v rozsahu uvedeném níže, zjištěné pomocí alespoň jednoho z následujících technických zařízení:

IP zeleniny

1. feromonové lapače,
2. lepové desky,
3. světelné lapáky,
4. nasávací a zemní pasti,
5. zařízení ke sklepávání škodlivých organismů,
6. optické vodní lapače,
7. meteorologická stanice*

* meteorologickou stanicí lze pro účely sledování škodlivých organismů využít pouze v případě, že je vybavena technologií vyhodnocování efektivní sumy teplot, a to do okamžiku, kdy efektivní suma teplot pro kteréhokoliv škůdce dosáhne prahové hodnoty (100 % teplotní suma).

IP jahodníku

1. zařízení ke sklepávání škodlivých organismů,
2. smýkadla,
3. meteorologická stanice**

** meteorologickou stanicí lze pro účely sledování škodlivých organismů využít pouze v případě, že je vybavena technologií vyhodnocování efektivní sumy teplot, a to do okamžiku, kdy efektivní suma teplot pro kteréhokoliv škůdce dosáhne prahové hodnoty (100 % teplotní suma).

O použití technického zařízení musí vést žadatel záznamy podle vzoru uvedeného v tabulce č. 13.

Tabulka č. 13

Datum	Díl půdního bloku	Druh zeleniny/ jahodník	Použitý prostředek pro sledování výskytu škodlivých organismů	Zjištěný škůdce	Vyhodnocení zjištěných údajů a přijatá opatření

Záznamy o výsledcích sledování žadatel uchovává nejméně 10 kalendářních let následujících po roce, ve kterém bylo sledování provedeno. Žadatel předkládá tyto záznamy o výsledcích sledování při kontrole na místě.

Sankce:

Při porušení této podmínky je žadateli snížena dotace na celou výměru zařazenou v podopatření IP zeleniny a jahodníku o 25 % v roce, kdy došlo k porušení této podmínky.

Za nesplnění podmínky se považuje i nepředložení záznamů při kontrole na místě SZIF.

Poznámka:

Meteorologickou stanicí lze pro účely sledování škodlivých organismů využít pouze v případě, že je vybavena technologií vyhodnocování efektivní sumy teplot, a to pouze na počátku sezóny (1. března) do okamžiku, kdy efektivní suma teplot pro kteréhokoliv škůdce dosáhne prahové hodnoty (100 % teplotní suma). Od okamžiku dosažení této prahové hodnoty musí být zahájeno sledování pomocí „klasických prostředků“, tj. za pomoci lapačů, feromonových desek, smýkadel, sklepvadel nebo nasávacích pastí.

Podmínka č. 5

Žadatel průběžně provádí vyhodnocení údajů ze sledování meteorologických prvků a výskytu škodlivých organismů a zaznamenává výsledky vyhodnocení údajů sledování způsobem uvedeným v příloze č. 12 a 13 k této metodice (příloha č. 2 a 5 NV 330).

Záznamy údajů z provedeného vyhodnocení sledovaných údajů žadatel uchovává minimálně po dobu 10 kalendářních let po kalendářním roce, ve kterém byl záznam proveden. Žadatel předkládá tyto záznamy o výsledcích sledování při kontrole na místě.

Sankce:

Při porušení této podmínky je žadateli snížena dotace na celou výměru zařazenou v podopatření IP zeleniny a jahodníku o 25 % v roce, kdy došlo k porušení této podmínky.

Za nesplnění podmínky se považuje i nepředložení záznamů při kontrole na místě SZIF.

Poznámka:

Při vedení záznamů o vyhodnocení zjišťovaných údajů se má za to, že pokud nedojde k takové změně, která by měla vliv na vyhodnocení údajů, odpovídá vyhodnocení poslednímu provedenému záznamu.

Záznamy o vyhodnocení zjištěných údajů mohou být součástí záznamů o zjištěných údajích (společná tabulka, kde je vyhodnocení uvedeno v samostatném sloupci...atd.).

Podmínka č. 6

Žadatel doloží SZIFu kopii evidenční karty DPB podle přílohy č. 5 k této metodice (část A přílohy č. 8 k NV 330), a to do 31. ledna kalendářního roku následujícího po roce, ve kterém byla podána žádost o dotaci.

Sankce:

Sankce porušení této podmínky je ukládána následovně:

- při nedoložení kopie evidenční karty DPB do 31. ledna, ale zároveň doložení do 15. února je žadateli snížena dotace o 3 % na celé podopatření IP zeleniny a jahodníku,
- při nedoložení kopie evidenční karty DPB, nebo doložení po 16. únoru je žadateli snížena dotace o 25 % na celé podopatření IP zeleniny a jahodníku.

8.4.5.3 Podmínky titulu IP zeleniny vztahující se k dílu půdního bloku s druhem zemědělské kultury standardní orná půda (§ 12 odst. 6 NV 330)

Podmínka č. 1

Žadatel v průběhu roku pěstuje na celé výměře dílu půdního bloku, na který žádá o dotaci, některý z podporovaných druhů zeleniny podle přílohy č. 2 k této metodice (příloha č. 7 k NV 330).

Sankce:

Při porušení této podmínky dochází k neposkytnutí dotace na díl půdního bloku, na kterém k porušení této podmínky došlo.

Podmínka č. 2

Žadatel k výsevu nebo sadbě používá pouze osivo nebo sadbu podle zákona o oběhu osiva a sadby, a to v minimálním objemu uvedeném v příloze č. 2 k této metodice (příloha č. 9 k NV 330).

Za doklady prokazující odpovídající kvalitu jsou považovány u uznaného osiva (kategorie certifikované osivo) uznávací listy, u standardního osiva Potvrzení o kvalitě standardního osiva, nebo doklad o nákupu osiva (dodací list nebo faktura). U dovozových osiv mohou být označovány dokumenty jako „Certifikate“.

Doklady prokazující odpovídající kvalitu osiva nebo sadby je žadatel povinen uchovávat minimálně po dobu 10 kalendářních let následujících po výsevu nebo výsadbě. Žadatel předkládá tyto doklady při kontrole na místě. Doklady o použitém osivu nebo sadbě nebo provedení službou musí být vystaveny na jméno žadatele!

Sankce:

Při porušení této podmínky je žadateli snížena dotace v titulu IP zeleniny o 25 % v roce, kdy došlo k porušení této podmínky.

Podmínka č. 3

Žadatel před každým výsevem nebo výsadbou zeleniny zajistí **prostřednictvím osoby odborně způsobilé**, která má osvědčení o akreditaci podle zákona o technických požadavcích na výrobky, odběr vzorků půdy a jeho rozbor pro zjištění obsahu minerálního dusíku.

Odběr vzorků půdy je nutné zajistit **z každého dílu půdního bloku**, na který je v daném roce podána žádost o dotaci.

Sankce:

Při porušení této podmínky je žadateli snížena dotace v titulu IP zeleniny o 10 % v roce, kdy došlo k porušení této podmínky.

Poznámka:

Odběr i rozbor vzorku půdy musí provádět laboratoř, popřípadě jiný subjekt, která má akreditaci podle zákona o technických požadavcích. Odběr provedený žadatelem bude považován za nesplnění podmínek.

Podmínka vychází z tzv. nitrátové směrnice. Jejím účelem je zjištění obsahu dusíku v půdě, které je nezbytné pro bilanci živin a uzpůsobení hnojení místním podmínkám.

Podmínka č. 4

Žadatel k jednotlivým podporovaným druhům zeleniny aplikuje hnojiva maximálně do výše limitu dusíku na 1 ha udávaného v § 7 a příloze č. 3 nařízení vlády č. 262/2012 Sb., v platném znění.

Sankce:

Při porušení této podmínky je žadateli snížena dotace v titulu IP zeleniny o 10 % v roce, kdy došlo k porušení této podmínky.

Poznámka:

Limity přívodu dusíku jsou stanoveny v rámci tzv. nitrátové směrnice. Žadatel je v IP zeleniny povinen dodržovat tyto limity i mimo plochy orné půdy v zranitelných oblastech dusičnany.

Podmínka č. 5

Žadatel každoročně odebere jeden vzorek z každého pěstovaného podporovaného druhu zeleniny na každých započatých 20 ha dílů půdních bloků, na který žádá o dotaci.

Sankce:

Pokud žadatel, který je povinen odebrat více vzorků zeleniny, odebral alespoň jeden vzorek zeleniny, a to podle výměry z převládajícího podporovaného druhu zeleniny, nebude žadateli poskytnuta dotace v titulu IP zeleniny v roce, kdy k porušení podmínky došlo.

Pokud žadatel neodebral žádný vzorek zeleniny, je žadatel vyřazen z titulu IP zeleniny a vrací veškerou dotaci na titul IP zeleniny poskytnutou od počátku příslušného závazku.

Poznámka:

Při souběhu NAEKO a AEKO je plocha standardní orné půdy, ze které mají být vzorky zeleniny odebrány, posuzována samostatně, tj. pro výměru zařazenou v NAEKO i pro výměru zařazenou v AEKO samostatně. Pokud má žadatel 30 ha v závazku NAEKO a dalších 45 ha v závazku AEKO, pak je povinen odebrat dva vzorky pro splnění podmínek NAEKO a 3 vzorky pro splnění podmínek AEKO, tj. „celkem“ 5 vzorků (pokud by se totiž výměra standardní orné půdy posuzovala souhrnně, stačilo by ke splnění podmínek odebrat pouze 4 vzorky zeleniny).

Rozbor vzorku zeleniny musí provádět laboratoř, popřípadě jiný subjekt, která má akreditaci podle zákona o technických požadavcích.

Podmínka č. 6

Žadatel každoročně zajistí rozbor odebraných vzorků zeleniny v příslušném kalendářním roce **osobou odborně způsobilou**, která má osvědčení o akreditaci podle zákona o technických požadavcích na výrobky, za účelem stanovení a zjištění dodržení limitu obsahu chemických látek (těžkých kovů) v zelenině uvedených v příloze č. 10 k NV 330, viz příloha č. 3 k této metodice.

Záznamy o výsledcích rozboru vzorků zeleniny uchovává minimálně po dobu 10 kalendářních let následujících po kalendářním roce, ve kterém byl rozbor proveden. Žadatel předkládá tyto záznamy o výsledcích rozboru vzorků ovoce při kontrole na místě. **Současně musí žadatel dokládat kopie záznamů o výsledcích rozboru vzorků zeleniny na SZIF, viz podmínka č. 7.**

Sankce:

Za překročení maximálních hodnot obsahu olova nebo kadmia uvedených v části A přílohy č. 3 (část A přílohy č.10 k NV 330) ve vzorku zeleniny odebraném žadatelem nebo ve vzorku zeleniny odebraném SZIF je žadateli snížena dotace v titulu IP zeleniny o 25 % v roce, kdy k porušení došlo.

Za překročení maximálních hodnot olova uvedených v části B přílohy č. 3 (část B přílohy č. 10 k NV 330) ve vzorku zeleniny odebraném žadatelem nebo ve vzorku zeleniny odebraném SZIF je žadateli udělena sankce neposkytnutí dotace v titulu IP zeleniny v roce, kdy k porušení došlo.

Za překročení maximálních hodnot limitu obsahu chemických látek (těžkých kovů) uvedených v části C přílohy č. 3 (část C přílohy č. 10 k NV 330) je žadatel vyřazen z titulu IP zeleniny a vrací veškerou dotaci na titul IP zeleniny poskytnutou od počátku příslušného závazku.

Udělit sankci lze i na základě výsledků kontrolních rozborů prováděných SZIF.

Poznámka:

Plnění této podmínky není požadováno na dílech půdních bloků, na které žadatel daný rok nežádá o dotaci.

Rozbor vzorku zeleniny musí provádět laboratoř, popřípadě jiný subjekt, která má akreditaci podle zákona o technických požadavcích.

Podmínka č. 7

Žadatel doloží SZIFu kopii záznamu o výsledcích rozborů vzorků zeleniny, a to do 31. ledna kalendářního roku následujícího po roce, ve kterém byla podána žádost o dotaci.

Sankce:

Sankce za nesplnění této podmínky je uložena následovně:

- při nedoložení kopie záznamu o výsledcích rozborů vzorků zeleniny do 31. ledna, ale zároveň doložení do 15. února je žadateli snížena dotace v titulu IP zeleniny o 3 %,
- při nedoložení kopie záznamu o výsledcích rozborů vzorků zeleniny, nebo doložení po 16. únoru je žadatel vyřazen z titulu IP zeleniny (týká se jednoletého závazku).

8.4.5.4 Podmínky titulu IP zeleniny vztahující se k dílu půdního bloku s druhem zemědělské kultury jiná trvalá kultura (§ 12 odst. 7 NV 330)

Podmínka č. 1

Žadatel v průběhu roku pěstuje na celé výměře dílu půdního bloku, na který žádá o dotaci, podporovaný druh zeleniny (chřest) podle přílohy č. 2 k této metodice (příloha č. 7 k NV 330).

Sankce:

Při porušení této podmínky dochází k neposkytnutí dotace na veškerou výměru v titulu IP zeleniny v roce, kdy k porušení této podmínky došlo.

Podmínka č. 2

Žadatel k výsadbě používá pouze sadbu podle zákona o oběhu osiva a sadby, a to v minimálním objemu uvedeném v příloze č. 2 k této metodice (příloha č. 9 k NV 330).

Doklady prokazující odpovídající kvalitu sadby je žadatel povinen uchovávat minimálně po dobu 10 kalendářních let následujících po výsadbě. Žadatel předkládá tyto doklady při kontrole na místě. Doklady o použité sadbě nebo provedení službou musí být vystaveny na jméno žadatele!

Sankce:

Při porušení této podmínky je žadateli snížena dotace v titulu IP zeleniny o 25 % v roce, kdy došlo k porušení této podmínky.

Podmínka č. 3

Žadatel před každou výsadbou chřestu povinně aplikuje hnůj.

Sankce:

Při porušení této podmínky je žadateli snížena dotace v titulu IP zeleniny o 25 % v roce, kdy došlo k porušení této podmínky.

Podmínka č. 4

Žadatel před každou výsadbou chřestu zajistí **prostřednictvím osoby odborně způsobilé**, která má osvědčení o akreditaci podle zákona o technických požadavcích na výrobky, odběr vzorků půdy a jejich rozbor pro zjištění obsahu minerálního dusíku.

Odběr vzorků půdy je nutné zajistit **z každého dílu půdního bloku**, na který je v daném roce podána žádost o dotaci.

Sankce:

Při porušení této podmínky je žadateli snížena dotace v titulu IP zeleniny o 10 % v roce, kdy došlo k porušení této podmínky.

Poznámka:

Odběr i rozbor vzorku půdy musí provádět laboratoř, popřípadě jiný subjekt, která má akreditaci podle zákona o technických požadavcích. Odběr provedený žadatelem bude považován za nesplnění podmínek.

Podmínka vychází z tzv. nitrátové směrnice. Jejím účelem je zjištění obsahu dusíku v půdách, které je nezbytné pro bilanci živin a uzpůsobení hnojení místním podmínkám.

Podmínka č. 5

Žadatel každoročně odebere jeden vzorek chřestu na každých započatých 20 ha dílů půdních bloků, na který žádá o dotaci.

Sankce:

Pokud žadatel, který je povinen odebrat více vzorků chřestu, odebral alespoň jeden vzorek, nebude žadateli poskytnuta dotace v titulu IP zeleniny v roce, kdy k porušení podmínky došlo.

Pokud žadatel neodebral žádný vzorek zeleniny, je žadatel vyřazen z titulu IP zeleniny.

Poznámka:

Při souběhu NAEKO a AEKO je plocha standardní orné půdy, ze které mají být vzorky zeleniny odebrány, posuzována samostatně, tj. pro výměru zařazenou v NAEKO i pro výměru zařazenou v AEKO samostatně. Pokud má žadatel 30 ha v závazku NAEKO a dalších 45 ha v závazku AEKO, pak je povinen odebrat dva vzorky pro splnění podmínek NAEKO a 3 vzorky pro splnění podmínek AEKO, tj. „celkem“ 5 vzorků (pokud by se totiž výměra standardní orné půdy posuzovala souhrnně, stačilo by ke splnění podmínek odebrat pouze 4 vzorky zeleniny).

Rozbor vzorku zeleniny musí provádět laboratoř, popřípadě jiný subjekt, která má akreditaci podle zákona o technických požadavcích.

Podmínka č. 6

Žadatel každoročně zajistí rozbor odebraných vzorků chřestu v příslušném kalendářním roce **osobou odborně způsobilou**, která má osvědčení o akreditaci podle zákona o technických požadavcích na výrobky, za účelem stanovení a zjištění dodržení limitu obsahu chemických látek (těžkých kovů) v chřestu, uvedených v příloze č. 10 k NV 330, viz příloha č. 3 k této metodice.

Záznamy o výsledcích rozboru vzorků chřestu uchovává minimálně po dobu 10 kalendářních let následujících po kalendářním roce, ve kterém byl rozbor proveden. Žadatel předkládá tyto záznamy o výsledcích rozboru vzorků chřestu při kontrole na místě. **Současně musí žadatel dokládat kopie záznamů o výsledcích rozboru vzorků chřestu na SZIF**, viz podmínka č. 9.

Sankce:

Za překročení maximálních hodnot obsahu olova nebo kadmia uvedených v části A přílohy č. 3 (část A přílohy č. 10 k NV 330) ve vzorku chřestu odebraném žadatelem nebo ve vzorku chřestu odebraném SZIF je žadateli snížena dotace v titulu IP zeleniny o 25 % v roce, kdy k porušení došlo.

Za překročení maximálních hodnot olova uvedených v části B přílohy č. 3 (část B přílohy č. 10 k NV 330) ve vzorku chřestu odebraném žadatelem nebo ve vzorku chřestu odebraném SZIF je žadateli udělena sankce neposkytnutí dotace v titulu IP zeleniny v roce, kdy k porušení došlo.

Za překročení maximálních hodnot limitu obsahu chemických látek (těžkých kovů) uvedených v části C přílohy č. 3 (část C přílohy č. 10 k NV 330) je žadatel vyřazen z titulu IP zeleniny.

Udělit sankci lze i na základě výsledků kontrolních rozborů prováděných SZIF.

Poznámka:

Plnění této podmínky není požadováno na dílech půdních bloků, na které žadatel daný rok nežádá o dotaci.

Při souběhu NAEKO a AEKO je plocha jiné trvalé kultury, ze které mají být vzorky chřestu odebrány, posuzována samostatně, tj. pro výměru zařazenou v NAEKO i pro výměru zařazenou v AEKO samostatně. Pokud má žadatel 30 ha v závazku NAEKO a dalších 45 ha v závazku AEKO, pak je povinen odebrat dva vzorky pro splnění podmínek NAEKO a 3 vzorky pro splnění podmínek AEKO, tj. „celkem“ 5 vzorků (pokud by se totiž výměra jiné trvalé kultury posuzovala souhrnně, stačilo by ke splnění podmínek odebrat pouze 4 vzorky chřestu).

Rozbor vzorku chřestu musí provádět laboratoř, popřípadě jiný subjekt, která má akreditaci podle zákona o technických požadavcích.

Podmínka č. 7

Žadatel ročně provádí maximálně dvě aplikace herbicidů.

Sankce:

Při porušení této podmínky je žadateli v roce, kdy k porušení této podmínky došlo:

- snížena dotace na veškerou výměru v titulu IP zeleniny o 25 %, pokud žadatel provedl tři aplikace,
- snížena dotace na veškerou výměru v titulu IP zeleniny o 50 %, pokud žadatel provedl čtyři aplikace,
- neposkytnuta dotace na veškerou výměru v titulu IP zeleniny, pokud žadatel provedl pět a více aplikací.

Podmínka č. 8

Žadatel aplikuje hnojiva maximálně do výše limitu dusíku na 1 ha udávaného v § 7 nařízení vlády č. 262/2012 Sb.

Sankce:

Při porušení této podmínky je žadateli snížena dotace v titulu IP zeleniny o 10 % v roce, kdy došlo k porušení této podmínky.

Poznámka:

Limity přívodu dusíku jsou stanoveny v rámci tzv. nitrátové směrnice. Žadatel je v IP zeleniny povinen dodržovat tyto limity i mimo plochy jiné trvalé kultury ve zranitelných oblastech dusičnany.

Podmínka č. 9

Žadatel doloží SZIFu kopii záznamu o výsledcích rozborů vzorků chřestu, a to do 31. ledna kalendářního roku následujícího po roce, ve kterém byla podána žádost o dotaci.

Sankce:

Sankce za nesplnění této podmínky je uložena následovně:

- při nedoložení kopie záznamu o výsledcích rozborů vzorků chřestu do 31. ledna, ale zároveň doložení do 15. února je žadateli snížena dotace v titulu IP zeleniny o 3 %,
- při nedoložení kopie záznamu o výsledcích rozborů vzorků chřestu, nebo doložení po 16. únoru je žadatel vyřazen z titulu IP zeleniny (týká se jednoletého závazku).

8.4.5.4 Podmínky titulu IP jahodníku (§ 12 odst. 8 NV 330)

Podmínka č. 1

Žádost o dotaci lze podat na díl půdního bloku nebo jeho část, na které je v období od data podání žádosti o dotaci do 30. června příslušného kalendářního roku pěstován jahodník v alespoň minimální hustotě výsadby 20 000 životaskopných jedinců na hektar.

Sankce:

Neposkytnutí dotace v titulu IP jahodníku v roce, kdy k porušení došlo.

Podmínka č. 2

Žadatel k výsadbě používá pouze sadbu jahodníku podle zákona o oběhu osiva a sadby, a to v minimálním objemu 29 000 ks / ha (příloha č. 2 k této metodice; příloha č. 9 k NV 330).

Doklady prokazující kvalitu sadby je žadatel povinen uchovávat minimálně po dobu 10 kalendářních let následujících po výsadbě. Žadatel předkládá tyto doklady při kontrole na místě. Doklady o použité sadbě nebo provedení službou musí být vystaveny na jméno žadatele!

Sankce:

Při porušení této podmínky je žadateli snížena dotace v titulu IP jahodníku o 25 % v roce, kdy došlo k porušení této podmínky.

Podmínka č. 3

Žadatel provádí výsadbu jahodníku pouze na DPB nebo jeho části, na kterém byla pěstována předplodina nebo hlavní plodina s meziploinou.

Sankce:

Při porušení této podmínky je žadateli snížena dotace v titulu IP jahodníku o 25 % v roce, kdy došlo k porušení této podmínky.

Podmínka č. 4

Žadatel před každou výsadbou jahodníku zajistí **prostřednictvím osoby odborně způsobilé**, která má osvědčení o akreditaci podle zákona o technických požadavcích na výrobky, odběr vzorků půdy a jejich rozbor pro zjištění obsahu minerálního dusíku.

Odběr vzorků půdy je nutné zajistit **z každého dílu půdního bloku**, na který je v daném roce podána žádost o dotaci.

Sankce:

Při porušení této podmínky je žadateli snížena dotace v titulu IP jahodníku o 10 % v roce, kdy došlo k porušení této podmínky.

Poznámka:

Odběr i rozbor vzorku půdy musí provádět laboratoř, popřípadě jiný subjekt, která má akreditaci podle zákona o technických požadavcích. Odběr provedený žadatelem bude považován za nesplnění podmínek.

Podmínka vychází z tzv. nitrátové směrnice. Jejím účelem je zjištění obsahu dusíku v půdě, které je nezbytné pro bilanci živin a uzpůsobení hnojení místním podmínkám.

Podmínka č. 5

Žadatel každoročně odebere jeden vzorek jahod na každých započatých 20 ha dílů půdních bloků, na který žádá o dotaci.

Sankce:

Pokud žadatel, který je povinen odebrat více vzorků jahod, odebral alespoň jeden vzorek, nebude žadateli poskytnuta dotace v titulu IP jahodníku v roce, kdy k porušení podmínky došlo.

Pokud žadatel neodebral žádný vzorek jahod, je žadatel vyřazen z titulu IP jahodníku.

Poznámka:

Při souběhu NAEKO a AEKO je plocha standardní orné půdy, ze které mají být vzorky jahod odebrány, posuzována samostatně, tj. pro výměru zařazenou v NAEKO i pro výměru zařazenou v AEKO samostatně. Pokud má žadatel 3 ha v závazku NAEKO a další 4 ha v závazku AEKO, pak je povinen odebrat jeden vzorek pro splnění podmínek NAEKO a jeden vzorek pro splnění podmínek AEKO, tj. „celkem“ 2 vzorky (pokud by se totiž výměra standardní orné půdy posuzovala souhrnně, stačilo by ke splnění podmínek odebrat pouze 1 vzorek jahod).

Rozbor vzorku jahod musí provádět laboratoř, popřípadě jiný subjekt, která má akreditaci podle zákona o technických požadavcích.

Podmínka č. 6

Žadatel každoročně zajistí rozbor odebraných vzorků jahod v příslušném kalendářním roce **osobou odborně způsobilou**, která má osvědčení o akreditaci podle zákona o technických požadavcích na výrobky, za účelem stanovení obsahu sledovaných těžkých kovů a zjištění dodržení limitů obsahu těžkých kovů v jahodách, uvedených v příloze č. 10 k NV 330, viz příloha č. 3 k této metodice.

Záznamy o výsledcích rozboru vzorků jahod uchovává minimálně po dobu 10 kalendářních let následujících po kalendářním roce, ve kterém byl rozbor proveden. Žadatel předkládá tyto záznamy o výsledcích rozboru vzorků chřestu při kontrole na místě. **Současně musí žadatel dokládat kopie záznamů o výsledcích rozboru vzorků jahod na SZIF**, viz podmínka č. 14.

Sankce:

Za překročení maximálních hodnot obsahu olova nebo kadmia uvedených v části D přílohy č. 3 (část D přílohy č.10 k NV 330) ve vzorku jahod odebraném žadatelem nebo ve vzorku jahod odebraném SZIF je žadateli snížena dotace v titulu IP jahodníku o 25 % v roce, kdy k porušení došlo.

Za překročení maximálních hodnot olova uvedených v části E přílohy č. 3 (část E přílohy č. 10 k NV 330) ve vzorku jahod odebraném žadatelem nebo ve vzorku jahod odebraném SZIF je žadateli udělena sankce neposkytnutí dotace v titulu IP jahodníku v roce, kdy k porušení došlo.

Za překročení maximálních hodnot limitu obsahu chemických látek (těžkých kovů) uvedených v části F přílohy č. 3 (část F přílohy č. 10 k NV 330) ve vzorku jahod odebraném žadatelem nebo ve vzorku jahod odebraném SZIF je žadatel vyřazen z titulu IP jahodníku.

Udělit sankci lze i na základě výsledků kontrolních rozborů prováděných SZIF.

Poznámka:

Plnění této podmínky není požadováno na dílech půdních bloků, na které žadatel daný rok nežádá o dotaci.

Rozbor vzorku jahod musí provádět laboratoř, popřípadě jiný subjekt, která má akreditaci podle zákona o technických požadavcích.

Podmínka č. 7

Žadatel aplikuje hnojiva maximálně do výše limitu dusíku na 1 ha udávaného v § 7 a příloze č. 3 nařízení vlády č. 262/2012 Sb.

Sankce:

Při porušení této podmínky je žadateli snížena dotace v titulu IP jahodníku o 10 % v roce, kdy došlo k porušení této podmínky.

Poznámka:

Limity přívodu dusíku jsou stanoveny v rámci tzv. nitrátové směrnice. Žadatel je v IP jahodníku povinen dodržovat tyto limity i mimo plochy jiné trvalé kultury s jahodníkem, a to na orné půdě v ZOD.

Podmínka č. 8

Žadatel zajistí minimálně dvakrát ročně plečkování meziřadí porostu jahodníku. První plečkování provede nejpozději do 31. srpna, druhé plečkování nejpozději do 31. října příslušného kalendářního roku.

Podmínka není vyžadována na dílech půdních bloků nebo jejich částech, na kterých je jahodník pěstován pěstební technologií za použití fólií nebo textilií.

Sankce:

Při porušení této podmínky je žadateli snížena dotace v titulu IP jahodníku o 25 % v roce, kdy došlo k porušení této podmínky.

Poznámka:

Podmínka není vyžadována na dílech půdních bloků, kde byl porost jahodníku po sklizni, nejdříve však 1. července, zlikvidován nebo zapraven do půdy.

Meziřadím se rozumí plocha mezi řádky jahodníku sloužící k ošetřování porostu, pohybu techniky a ostatním agrotechnickým operacím.

Podmínka č. 9

Žadatel zajistí nejpozději do 30. září údržbu porostu jahodníku sečením nebo mulčováním.

Sankce:

Při porušení této podmínky je žadateli snížena dotace v titulu IP jahodníku o 25 % v roce, kdy došlo k porušení této podmínky.

Poznámka:

Podmínka není vyžadována na dílech půdních bloků, kde byl porost jahodníku po sklizni, nejdříve však 1. července, zlikvidován nebo zapraven do půdy.

Podmínka č. 10

Žadatel ročně provádí maximálně pět aplikací herbicidů.

Sankce:

Při porušení této podmínky je žadateli v roce, kdy k porušení této podmínky došlo:

- snížena dotace na veškerou výměru v titulu IP jahodníku o 25 %, pokud žadatel provedl šest aplikací,
- snížena dotace na veškerou výměru v titulu IP jahodníku o 50 %, pokud žadatel provedl sedm aplikací,
- neposkytnuta dotace na veškerou výměru v titulu IP jahodníku, pokud žadatel provedl osm a více aplikací.

Podmínka č. 11

Žadatel ročně provádí maximálně čtyři aplikace insekticidů.

Sankce:

Při porušení této podmínky je žadateli v roce, kdy k porušení této podmínky došlo:

- snížena dotace na veškerou výměru v titulu IP jahodníku o 25 %, pokud žadatel provedl pět aplikací,
- snížena dotace na veškerou výměru v titulu IP jahodníku o 50 %, pokud žadatel provedl šest aplikací,
- neposkytnuta dotace na veškerou výměru v titulu IP jahodníku, pokud žadatel provedl sedm a více aplikací.

Podmínka č. 12

Žadatel ve druhém roce závazku provádí nejpozději do 30. dubna odstraňování čepelí listů jahodníku.

Podmínka není vyžadována na dílech půdních bloků nebo jejich částech, na kterých žadatel v předcházejícím roce v období od 1. září do 31. prosince provedl výsadbu jahodníku nebo pokud byla provedena výsadba jahodníku v příslušném kalendářním roce.

Sankce:

Při porušení této podmínky je žadateli snížena dotace v titulu IP jahodníku o 10 % v roce, kdy došlo k porušení této podmínky.

Podmínka č. 13

Žadatel ke každému dílu půdního bloku zařazenému v titulu IP jahodníku vede a průběžně aktualizuje evidenční kartu agrotechnických operací podle vzoru uvedeného v tabulce č. 14 (část B přílohy č. 8 k NV 330).

Sankce:

Při porušení této podmínky je žadateli snížena dotace v titulu IP jahodníku o 25 % v roce, kdy došlo k porušení této podmínky.

Tabulka č. 14

Datum		Číslo dílu půdního bloku	Provedená operace
od	do		

Podmínka č. 14

Žadatel doloží SZIFu kopii záznamu o výsledcích rozborů vzorků jahod, a to do 31. ledna kalendářního roku následujícího po roce, ve kterém byla podána žádost o dotaci.

Sankce:

Sankce za nesplnění této podmínky je uložena následovně:

- při nedoložení kopie záznamu o výsledcích rozborů vzorků jahod do 31. ledna, ale zároveň doložení do 15. února je žadateli snížena dotace v titulu IP jahodníku o 3 %,
- při nedoložení kopie záznamu o výsledcích rozborů vzorků jahod, nebo předložení po 16. únoru je žadatel vyřazen z titulu IP jahodníku (týká se jednoletého závazku).

8.5 Ošetřování travních porostů (§ 13 – k§ 16 NV 330)

8.5.1 Předmět dotace

Předmětem dotace v rámci podopatření Ošetřování travních porostů je plocha zemědělské půdy se zemědělskou kulturou trvalý travní porost (TTP) zařazený v podopatření ošetřování travních porostů.

8.5.1.1 Struktura podopatření OTP

Podopatření OTP se skládá z jednoho základního titulu (Obecná péče o extenzivní louky a pastviny) a devíti nadstavbových titulů, které jsou uvedeny ve schématu níže, včetně cílení titulů do volné krajiny a do tzv. prioritních oblastí (CHKO, NP, ochranná pásma NP (OP NP), Natura 2000).

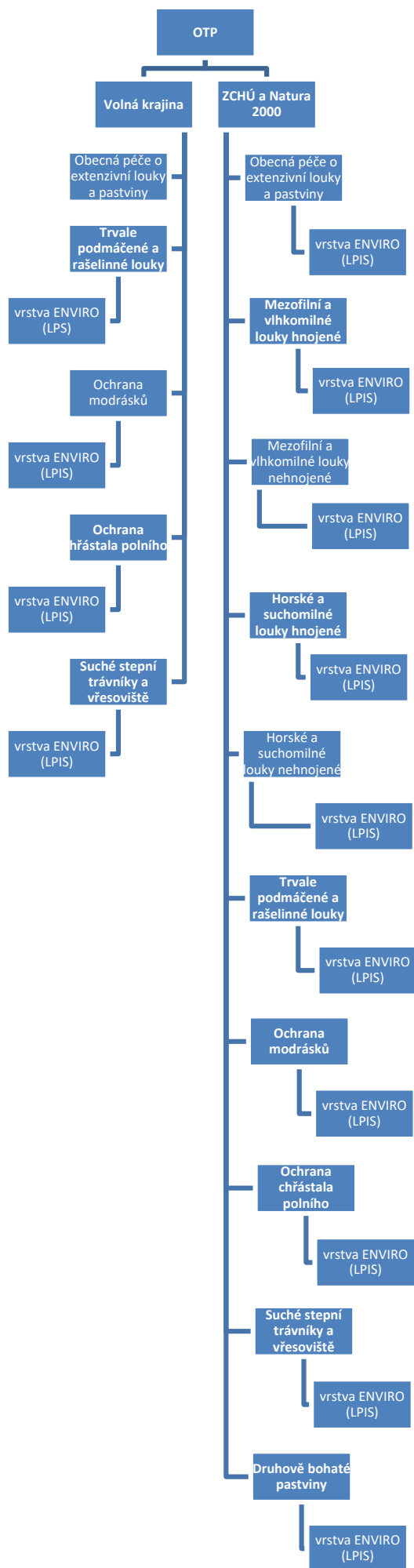

8.5.1.2 Volba konkrétního titulu v OTP

Prioritní oblasti (CHKO, OP NP, Natura 2000)

V prioritních oblastech jsou na všech dílech půdních bloků, které alespoň z 50% spadají do některé z těchto oblastí, místně příslušným orgánem ochrany přírody vymezeny příslušné tituly podle charakteristiky daného stanoviště. Toto vymezení je pro žadatele závazné a žadatel si při vstupu do podopatření OTP na dílu půdního bloku volí titul podle vymezení v modulu ENVIRO (LPIS). Žadatel si v prioritní oblasti při vstupu do podopatření nemůže zvolit jiný, než vymezený titul. V opačném případě (převážně při tzv. „ručním podání žádosti“ a uvedení jiného než vymezeného titulu) bude žadatel vyzván k opravě žádosti o zařazení a pokud tak neučiní, bude tato situace vyhodnocena jako porušení a žadateli nebude na daný díl půdního bloku poskytnuta dotace, popřípadě mu bude na konkrétní díl půdního bloku udělena vratka dotace za celé období trvání závazku!

V prioritních oblastech je možné vymežit všechny tituly, včetně základního titulu.

V případě vyhlášení nové prioritní oblasti je možné na dílu půdního bloku změnit zařazení ze základního titulu na některý z nadstavbových titulů. Pro to, aby žadatel mohl tuto změnu udělat, musí mít před podáním žádosti o změnu zařazení vymezen příslušný nadstavbový titul. Podrobnější informace k provedení této změny jsou uvedeny v kapitole 2.5.2.

Volná krajina

Ve volné krajině, mimo prioritní oblasti, si žadatel může zvolit základní titul Obecná péče o extenzivní louky a pastviny, popřípadě nadstavbové tituly Trvale podmáčené a rašelinné louky, Ochrana modrásků, Ochrana chřástala polního nebo Suché stepní trávníky a vřesoviště, pokud je některý z těchto nadstavbových titulů na daném dílu půdního bloku vymezen. Ve volné krajině není vymezení nadstavbového titulu pro žadatele závazné a žadatel se při vstupu do závazku může rozhodnout, zda na tomto dílu půdního bloku vstoupí do základního titulu nebo zda si dobrovolně zvolí vymezený nadstavbový titul.

Poznámka:

Volba titulu je jak v prioritní oblasti, tak ve volné krajině pro celé období závazku závazná a zvolený titul nelze v průběhu závazku měnit (s výjimkou změny z hnojených mezofilních nebo horských a suchomilných luk na nehnojené). Změna titulu v průběhu závazku je považována za nedodržení závazku a žadatel je povinen vrátit veškeré poskytnuté dotace v OTP, vyplacené na tento díl půdního bloku od zahájení závazku.

Vymezování v modulu ENVIRO (LPIS)

Vymezení konkrétních titulů provádí místně příslušný orgán ochrany přírody na základě charakteristik cenného stanoviště na TTP konkrétního dílu půdního bloku. Místně příslušným orgánem ochrany přírody je uvedena v tabulce č. 15.

Tabulka č. 15

Oblast	Místně příslušný OOP
CHKO	místně příslušné regionální pracoviště AOPK
NP nebo OP NP	správa daného NP
Natura 2000, pokud se překrývá s národním parkem, chráněnou krajinnou oblastí nebo národní přírodní památkou nebo rezervací	místně příslušné regionální pracoviště AOPK nebo správa NP
Natura 2000 bez překryvu s národním parkem, chráněnou krajinnou oblastí nebo národní přírodní památkou nebo rezervací	referát životního prostředí příslušného krajského úřadu
Volná krajina	místně příslušné regionální pracoviště AOPK
Vojenské újezdy	újezdni úřad

Návrhy vymezení provedené místně příslušným orgánem ochrany přírody prochází standardním schvalovacím postupem. Návrh ve stavu auditu A0 předává místně příslušný OOP nadřízenému pracovišti (centrála AOPK, krajský úřad, správa národních parků), který návrhu udělí audit A1 a předá návrh na MZe. Na MZe je po kontrole správnosti vymezení návrh vymezení schválen prostřednictvím udělení auditu A2.

Pokud žadatel v LPIS (záložka vyhledávání, dále záložka uživatel a políčko „nejisté vymezení ENVI“ ano nebo tisk č. 3) zjistí, že na jeho dílu půdního bloku nacházejícího se alespoň z 50 % v ZCHÚ nebo OP NP nebo Natuře 2000 není provedeno vymezení žádného titulu, popřípadě je toto vymezení nedostačující (v LPIS označeno jako tzv. „kolizní vymezení“), je nutné se obrátit na místně příslušný orgán ochrany přírody (viz výše). Orgán ochrany přírody násled-

ně na daném dílu půdního bloku vymezí příslušný titul, popřípadě provede opravu stávajícího vymezení. V opačném případě nebude žadatel moci s daným dílem půdního bloku požádat o zařazení do závazku v OTP.

Od roku 2016 je ke každému dílu půdního bloku v LPIS na kartě „Podrobné“ uvedena územní příslušnost pro vymezení ENVI. Do vyhledávání v LPIS byla pro kategorie „Kolizní vymezení“ a „Nevymezené ENVI“ doplněna možnost vyhledávat podle atributu územní příslušnosti k vymezení. Zobrazení územní příslušnosti k vymezení ENVI je promítnuto i do tisku k „exportu“ vyhledaných dílů půdních bloků, ve kterém byl dodán sloupec s územní příslušností pro vymezení. Žadatelé tak mají možnost snáze dohledat místně příslušné pracoviště OOP, které jim na dílu půdního bloku vymezení provede.

Pozor! Veškeré provedené změny v LPIS, včetně vymezení nového titulu nebo opravy kolizního vymezení se stávají účinnými s určitým zpožděním od konečného schválení, v některých případech až po schválení této změny na MZe! Změny provedené po podání žádosti o zařazení/žádosti o dotaci se již do žádosti nepromítnou. Z tohoto důvodu je důležité dělat veškeré změny ve vymezení s dostatečným časovým předstihem před podáním žádosti o zařazení/žádosti o dotaci!

V případě provádění tzv. „mimořádné aktualizace LPIS“ je nezbytně nutné zkontrolovat platnost vymezení ENVI na dílech půdních bloků dotčených těmito změnami. Pokud bude při administraci žádosti o dotaci zjištěno, že se na dílu půdního bloku od data podání žádosti do 31. prosince nenacházelo platné vymezení, pak na tento díl půdního bloku nebude dotace poskytnuta.

Pozor!

Pokud nebude mít díl půdního bloku po část období od data podání žádosti do 31. prosince, nebo po celé toto období platné vymezení ENVI, pak na tento díl nebude v příslušném roce poskytnuta dotace!

Poznámka: účelem vymezování nadstavbových titulů v Enviro je zacílit na konkrétní biotop – louku/pastvinu správný dotační titul který svými podmínkami nejlépe vyhovuje požadavkům daného biotopu na jeho obhospodařování a ochranu. Z tohoto důvodu bylo vymezování svěřeno do pravomoci OOP, jakožto odborných subjektů mající detailní znalosti a vědomosti o daném území a potřebách jeho údržby a ochrany. Vymezení podléhá následné revizi, například v rámci procesu tzv. hodnocení PRV a pracovníci OOP jsou tak „nuceni“ vymezovat hlavně podle potřeb daného stanoviště, za což jsou odpovědní, nikoli pouze podle přání žadatele a s ohledem na výši poskytované dotace. Zároveň jsou však pracovníci OOP ze strany MZe vedeni k tomu, aby zohledňovali potřeby žadatelů a požadavky na hospodaření a snažili se v maximální možné míře v rámci limitů daných účelem NAEKO – OTP vycházet hospodářům vstříc. Vymezení by tak vždy mělo být konsenzem „dialogu“ mezi zájmy ochrany přírody a zemědělstvím, zajišťující všemi zúčastněnými přijatelné řešení.

8.5.2 Sazba dotace

96 EUR/ha TTP zařazeného do titulu Obecná péče o extenzivní louky a pastviny

166 EUR/ha TTP zařazeného do titulu Mezofilní a vlhkomilné louky hnojené

185 EUR/ha TTP zařazeného do titulu Mezofilní a vlhkomilné louky nehnojené

121 EUR/ha TTP zařazeného do titulu Horské a suchomilné louky hnojené

170 EUR/ha TTP zařazeného do titulu Horské a suchomilné louky nehnojené

692 EUR/ha TTP zařazeného do titulu Trvale podmáčené a rašelinné louky

173 EUR/ha TTP zařazeného do titulu Ochrana modrásků

198 EUR/ha TTP zařazeného do titulu Ochrana chřástala

353 EUR/ha TTP zařazeného do titulu Suché stepní trávníky a vřesoviště

213 EUR/ha TTP zařazeného do titulu Druhově bohaté pastviny

Poznámka:

Dotace je vyplácena v Kč. Pro rok 2022 se pro přepočítání použije směnný kurz, který činí **24,858 CZK/EUR**.

Dotace se sníží o:

- **86 EUR/ha**, pokud se díl půdního bloku nachází **na území 1. zóny CHKO** nebo ve **zranitelné oblasti dusičnany (ZOD)** na území **s hlavní půdní jednotkou 65 až 76**, kde nebylo meliorováno. Pokud se díl půdního bloku nachází na území 1. zóny CHKO jen z části, dotace se sníží nebo neposkytne jen na tuto část dílu půdního bloku. V případě zranitelných oblastí se dotace snižuje na výměře celého dílu půdního bloku, jestliže se ve výše specifikované oblasti nachází více jak 50% výměry dílu půdního bloku. Pokud se ve zranitelné oblasti nachází nižší podíl výměry, snížení dotace se neuplatní. Ke snížení dotace nedochází u titulu Obecná péče o extenzivní louky a pastviny a titulu Suché stepní trávníky a vřesoviště.

- **76 EUR/ha** pokud se díl půdního bloku nachází **na území národního parku**, s výjimkou zastavěného území obce nebo zastavitelného území. Pokud se díl půdního bloku nachází na území národního parku jen z části, dotace se sníží nebo neposkytne jen na tuto část dílu půdního bloku. Ke snížení dotace nedochází u titulu Obecná péče o extenzivní louky a pastviny a titulu Suché stepní trávníky a vřesoviště.

Poznámka:

Snižování dotace je prováděno z důvodu zákonem omezené možnosti hnojení v těchto lokalitách. Jelikož v rámci NAEKO mohou být hrazeny pouze činnosti jdoucí nad rámec platné legislativy, tak není možné poměrnou část dotace odpovídající snížení výnosu vlivem zákazu hnojení vyplatit. Odečet se netýká titulů, u kterých nemá zákaz hnojení vliv na kalkulaci platby.

Úprava výše vyplácené dotace při souběhu s opatřením EZ na stejné ploše

V případě dílu půdního bloku zařazeného v podopatření OTP, na který je zároveň poskytnuta dotace v opatření EZ podle NV 76 nebo opatření Navazující EZ podle NV 331, je dotace vyplácena v podopatření OTP:

- vyplácena v plné výši, pokud se jedná o titul Obecná péče o extenzivní louky a pastviny,
- snížena o 69 EUR/ha, pokud se jedná o titul Mezofilní a vlhkomilné louky hnojené,
- snížena o 47 EUR/ha, pokud se jedná o titul Mezofilní a vlhkomilné louky nehnojené,
- snížena o 72 EUR/ha, pokud se jedná o titul Horské a suchomilné louky hnojené,
- snížena o 39 EUR/ha, pokud se jedná o titul Horské a suchomilné louky nehnojené,
- snížena o 56 EUR/ha, pokud se jedná o titul Trvale podmáčené a rašelinné louky,
- snížena o 41 EUR/ha, pokud se jedná o titul Ochrana modrásků,
- snížena o 40 EUR/ha, pokud se jedná o titul Ochrana chřástala polního,
- vyplácena v plné výši, pokud se jedná o titul Suché stepní trávníky a vřesoviště,
- snížena o 48 EUR/ha, pokud se jedná o titul Druhově bohaté pastviny.

Výše uvedené snížení se neprovede, pokud se jedná o díl půdního bloku, který se nachází na území 1. zóny CHKO nebo ve zranitelné oblasti na území s hlavní půdní jednotkou 65 až 76, kde nebylo meliorováno a na kterém bylo uplatněno snížení 86 EUR/ha nebo na dílu půdního bloku nacházejícího se na území národního parku a na kterém bylo uplatněno snížení 76 EUR/ha.

Poznámka:

Snižování dotace je prováděno z důvodu povinnosti členského státu zabránit dvojímu financování shodných činností v NAEKO a opatření EZ, popř. Navazující EZ, tj. zabránit situaci, kdy by žadatel byl za jednu činnost nebo újmu placen dvakrát. Výše snižované částky vychází z újmy za zákaz používání minerálních hnojiv, který je v NAEKO – kOTP zaveden jako jedna z podmínek a v systému ekologického zemědělství je pro zemědělce daný platnou legislativou upravující hospodaření v systému ekologického zemědělství. Odečet se neprovádí u titulů, u kterých nemá zákaz hnojení minerálními hnojivy vliv na kalkulaci platby.

8.5.3 Náležitosti žádosti o zařazení do podopatření ošetřování travních porostů

Nedílnou součástí žádosti o zařazení do podopatření OTP je vyplněný formulář k žádosti. V tomto formuláři žadatel uvede ke každému dílu půdního bloku, který hodlá zařadit, kód titulu podle instruktážního listu v souladu s principy možností zařazení dílů půdních dílů do jednotlivých titulů. Kódování titulů možných v podopatření ošetřování travních porostů je uvedeno v příloze č. 6 k této metodice.

K žádosti o zařazení je nutné přiložit mapu dílů půdních bloků, které žadatel požaduje do podopatření zařadit (viz kapitola 5 této metodiky).

V OTP – NAEKO není povinnost zařazovat veškerou výměru trvalých travních porostů. Pokud žadatel nechce některý díl půdního bloku do OTP zařadit, pak tento díl půdního bloku zařazovat nemusí. Tato možnost platí i v ZCHÚ a oblastech soustavy Natura 2000, například pokud žadatel nesouhlasí s vymezením příslušného titulu na daném dílu půdního bloku.

8.5.4 Podmínky vstupu a kombinovatelnost s jinými NAEKO a jinými opatřeními

Do podopatření OTP může vstoupit jen žadatel, který ke dni podání žádosti o zařazení obhospodaruje alespoň 2 ha TTP evidovaného v LPIS. Zařadit lze díl půdního bloku, jehož převážná část byla k 31. prosinci 2019, k 31. prosinci 2020 nebo k 31. prosinci 2021 zařazena v podopatření AEKO – OTP nebo k 31. prosinci 2021 zařazena v podopatření NAEKO – OTP, viz kapitola 2.2.

Podopatření OTP lze na jednom dílu půdního bloku kombinovat s opatřením EZ podle NV 76 nebo s opatřením Navazující EZ podle NV 331. V případě kombinace na jednom dílu půdního bloku s opatřením EZ nebo s opatřením Navazující EZ podle NV 331 je sazba dotace NAEKO – OTP snížena, s výjimkou titulu Obecná péče o extenzivní louky a pastviny a titulu Suché stepní trávníky a vřesoviště.

8.5.5 Podmínky poskytnutí dotace v podopatření ošetřování travních porostů a sankce za jejich porušení

8.5.5.1 Vyhodnocení podmínky minimální zemědělské činnosti na travních porostech

Podmínky minimální zemědělské činnosti jsou hodnoceny i ve vztahu k provádění prvních sečí s odklizem pokosené hmoty nebo pastvy na plochách travních porostů zařazených do podopatření OTP, s výjimkou ploch zařazených do titulů Ochrana modrásků a Suché stepní trávníky a vřesoviště, na které se podmínka minimální zemědělské činnosti nevztahuje. Neprovedení seče s odklizem pokosené hmoty nebo pastvy je vyhodnoceno jako nesplnění podmínky minimální zemědělské činnosti a plocha bude označena za nezpůsobilou pro poskytnutí dotace.

Na trvalých travních porostech zařazených v závazku v titulech mezofilní a vlhkomilné louky hnojené/nehnojené, Horské a suchomilné louky hnojené/nehnojené, Trvale podmáčené a rašelinné louky, Ochrana chřástala polního se údržba travního porostu provádí v termínu stanoveném pro příslušný díl půdního bloku v LPIS (vymezením příslušného titulu a termínu seče/pastvy místně příslušným orgánem ochrany přírody, viz kapitola 8.5.1.2 Volba konkrétního titulu v OTP). Vyhodnocení plnění podmínky minimální zemědělské činnosti je na těchto plochách provedeno až po termínu seče/pastvy NAEKO – OTP, stanoveném v LPIS.

Na dílech půdních bloků, které se nachází v méně příznivé oblasti ANC H1 podle NV 43 je termín pro provedení minimálního zemědělského hospodaření podle NV 50 (seč/pastva) posunut na 31. srpna. V ostatních oblastech ANC je i nadále platný termín pro provedení zemědělského obhospodařování do 31. července.

Provádění druhé seče nebo pastvy ve smyslu NV 330, pokud je v příslušném titulu zavedena, je i nadále vyhodnocováno v rámci sankčního systému NAEKO.

Pokud je žadatel povinen na dílech půdních bloků s výměrou vyšší než 12 ha, zařazených do titulů Obecná péče o extenzivní louky a pastviny, Mezofilní a vlhkomilné louky hnojené/nehnojené nebo horské suchomilné louky hnojené/nehnojené, ponechávat nepokosené plochy, nebo pokud se žadatel rozhodne ponechat nepokosené plochy dobrovolně, pak se ponechání nepokosených ploch nepovažuje za porušení podmínky minimální zemědělské činnosti na trvalých travních porostech, za předpokladu, že byly dodrženy podmínky pro maximální rozlohu nepokosených ploch na dílu půdního bloku.

Sankce ukládané za nesplnění podmínek sečí nebo pastvy.

Neprovedení první seče s odklizem pokosené hmoty nebo pastvy ve stanoveném termínu, s výjimkou titulů, na které se nová podmínka nevztahuje (Ochrana modrásků a Suché stepní trávníky a vřesoviště), je klasifikováno jako nesplnění minimální zemědělské činnosti. Plocha, na které k nesplnění podmínky došlo, bude vyhodnocena jako nezpůsobilá pro poskytnutí dotace a bude započtena do celkové nezpůsobilé plochy, tzv. předeklarace. Dle rozsahu zjištěného nesplnění je sankce na všechny platby na plochu v souladu s platnou evropskou legislativou udělována následovně:

- snížení všech plateb na plochu na danou skupinu plodin o dvojnásobek zjištěného rozdílu (celkové předeklarace zjištěné u žadatele), pokud je celkový rozsah předeklarace vyšší než 3 % zjištěné výměry žadatele (výměra po odečtení plochy které se týká předeklarace) nebo 2 hektary a zároveň nižší než 20 % zjištěné plochy, v příslušném kalendářním roce kdy k nesplnění došlo.

Tato sankce znamená, že při nesplnění podmínky minimální zemědělské činnosti na ploše větší než 3 % výměry nebo na více než dvou hektarech, ale zároveň na méně než 20 % výměry, žadateli nebude vyplacena žádná dotace (NAEKO, SAPS,...) na plochu porušení a ještě mu bude udělena sankce za předeklaraci rovnající se dvojnásobku částky, kterou měl obdržet na výměru, na které k porušení došlo.

- Neposkytnutí všech plateb na plochu na danou skupinu plodin v příslušném kalendářním roce, kdy k nesplnění došlo, pokud je celkový rozsah předeklarace vyšší než 20 % a zároveň nepřesahuje 50 %,

Tato sankce znamená, že při nesplnění podmínky minimální zemědělské činnosti na ploše větší než 20 % výměry, ale zároveň na méně než 50 % výměry, žadateli nebude vyplacena žádná dotace nejen na plochu porušení, ale ani na danou skupinu plodin (v případě NAEKO – OTP na plochu trvalého travního porostu zařazeného v příslušném titulu).

- Neposkytnutí všech plateb na plochu na danou skupinu plodin v příslušném kalendářním roce kdy k nesplnění došlo a udělení sankce rovnající se výši podpory, která odpovídá rozsahu předdeklarace (rozdílu mezi zjištěnou a v žádosti o dotaci ohlášenou plochou) pokud celkový rozsah předdeklarace přesahuje 50 %.

Tato sankce znamená, že při nesplnění podmínky minimální zemědělské činnosti na ploše větší než 50 % výměry, žadateli nebude vyplacena žádná dotace na danou skupinu plodin (v případě NAEKO – OTP na plochu trvalého travního porostu zařazeného v příslušném titulu a navíc bude žadateli udělena sankce ve výši rovnající se částce, na kterou požádal o podporu (tj. v OTP celková částka za „titul“). Tato sankce se žadateli strhne z plateb v následujících třech letech, a to včetně plateb na projektová opatření.

Poznámka:

Pokud je zjištěno nesplnění podmínky minimální zemědělské činnosti na výměře do 3 % zjištěné výměry žadatele a zároveň na méně než 2 ha, pak se žadateli pouze neposkytnou platby na plochu zjištěného porušení a není mu udělována žádná sankce navíc za předdeklaraci.

Neprovedení druhých sečí s odklizením pokosené hmoty v titulech dotčených podmínkou splnění minimální zemědělské činnosti, nebo neprovedení kterékoli seče s odklizem pokosené hmoty nebo pastvy v titulech Ochrana modrásků a Suché stepní trávníky a vřesoviště je i nadále hodnoceno v rámci sankčního systému NAEKO. Sankce jsou v závislosti na rozsahu nesplnění a titulu udělovány ve formě snížení dotace o 10 % nebo o 25 % nebo o 50 % nebo ve formě neposkytnutí dotace. Sankce jsou vztaženy pouze vůči ploše daného titulu, na kterém k nesplnění podmínky došlo. Výše konkrétní sankce je uvedena v podmínkách jednotlivých titulů.

8.5.5.2 Intenzita chovu hospodářských zvířat

V průběhu kontrolního období od 1. června do 30. září příslušného kalendářního roku musí žadatel dodržovat podmínku intenzity chovu hospodářských zvířat (skot, ovce, kozy, koně). Intenzitu chovu hospodářských zvířat je nutné dodržet každý den v rámci čtyřměsíčního kontrolního období od 1. června do 30. září.

Sankce za nesplnění této podmínky jsou odvislé od rozsahu a počtu nesplnění. Za jedno porušení se považuje nesplnění podmínky v jednom dni. Pokud dojde k poklesu po dva dny po sobě, nebo kdykoli během kontrolního období, pak se jedná o dvě porušení.

Pro účely kontroly a ověření splnění podmínek pro poskytnutí dotace bude zjišťována intenzita VDJ pro každý den kontrolního období. Pokud KNM nezjistí jinak, pak bude pro výpočet intenzity VDJ použit počet zvířat uvedený v ústřední evidenci hospodářských zvířat (IZR), popřípadě z deklarace chovu koní a plocha zemědělské půdy s příslušným druhem zemědělské kultury evidovaná v LPIS na žadatele, popřípadě pro potřebu výpočtu intenzity max. 1,15 VDJ plocha zemědělské půdy zařazená v roce podání žádosti o dotaci v podopatření OTP podle NV 330 (mimo titul Trvale podmáčené a rašelinné louky), podopatření Údržba zatravněných dílů půdních bloků podle NV 330, podopatření OTP podle NV 75 (mimo titul Trvale podmáčené a rašelinné louky), podopatření Zatravňování orné půdy podle NV 75, a to od druhého roku závazku. **Pro žadatele je proto naprosto stěžejní, aby měl v pořádku data v ústřední evidenci hospodářských zvířat** a aby např. při smluvním výpasu dobytka nezapomněl nahlásit smluvní zvířata na číslo hospodářství, kde se zvířata nacházejí.

Při KNM budou zjišťována všechna zvířata aktuálně přítomná na hospodářství.

Chová-li žadatel koně, musí do 31. října příslušného kalendářního roku doručit elektronický opis registru koní držených v hospodářství společně s elektronickou deklarací chovu koní, která je vytvořena na základě údajů z registru koní v hospodářství vedeného v informačním systému ústřední evidence hospodářských zvířat podle plemenářského zákona.

Do deklarace chovu koní se uvádějí všechna plemena koní, včetně poníků.

Deklarace chovu koní obsahuje údaje o počtu a kategorii chovaných koní k 1. červnu příslušného kalendářního roku, včetně přepočtu na VDJ a dále každou změnu v počtu nebo kategorii chovaných zvířat. V případě změny počtu chovaných zvířat v průběhu kontrolního období je žadatel povinen tuto změnu neprodleně zaznamenat v Registru koní!

Pokud žadatel nedoručí opis registru koní v hospodářství a deklaraci chovu koní do 31. října příslušného roku, koně se do výpočtu intenzity chovu hospodářských zvířat nezohlední, pokud není KNM zjištěno jinak.

Poznámka:

V případě krátkodobého přesunu na závody atp. je hospodářské zvíře započítáno do intenzity chovu tomu žadateli, u kterého se nachází večer dne přesunu.

Při podávání deklarace chovu koní je zapotřebí deklaraci v příslušné aplikaci Portálu farmáře nejen vytvořit, ale i odeslat na SZIF! Pouhé vytvoření deklarace se nerovná splnění podmínky podání deklarace chovu koní!

Detailní informace a návod k podání deklarace chovu koní naleznete v metodice SZIF „Uživatelská příručka k evidenci Deklarací chovu koní“, která je dostupná na internetových stránkách Státního zemědělského intervenčního fondu: <http://www.szif.cz/cs/jednotna-zadost>.

Pokud dojde k převodu části, nebo celého podniku je tolerováno nedodržení intenzity VDJ po dobu 15 dní před a po dni zaevidování půdy převodce nabyvatelem v LPIS.

Z důvodu složitosti procesu převodu části anebo celého podniku a riziku porušení podmínek a následné sankce je ze strany MZe doporučeno tyto převody pokud možno neprovádět v období zjišťování intenzity VDJ (1. června až 30. září kalendářního roku).

Do výpočtu intenzity chovu zvířat se nezahrnuje farmový chov jelenovitých, osli a jejich kříženci ani jiné zájmové chovy.

Tabulka č. 16 Přepočet jednotlivých kategorií hospodářských zvířat na velké dobytčí jednotky

Druh a kategorie hospodářských zvířat	Koeficient přepočtu na velké dobytčí jednotky (VDJ)
skot ve věku nad 2 roky	1,0
skot ve věku nad 6 měsíců do 2 let	0,6
skot ve věku do 6 měsíců	0,4
ovce ve věku nad 1 rok	0,15
kozy ve věku nad 1 rok	0,15
koně ve věku nad 6 měsíců	1,0
koně ve věku do 6 měsíců	0,4

Poznámka:

U skotu a koní ve věku do 6 měsíců včetně se počítá stáří ode dne následujícího po dni narození.

Jedním rokem se rozumí 365 dní, jedním měsícem se rozumí 30 dní.

Podmínka č. 1

Žadatel musí v průběhu kontrolního období od 1. června do 30. září příslušného kalendářního roku splňovat podmínku intenzity chovu hospodářských zvířat, a to **nejméně 0,3 VDJ** na ha trvalého travního porostu obhospodařovaného žadatelem a evidovaného v LPIS.

Tato podmínka se neuplatní, pokud má žadatel TTP zařazen výlučně do titulů Trvale podmáčené a rašelinné louky, Ochrana modrásků a Ochrana chřástala polního. Pokud však má žadatel zařazen do OTP i jiný, než tyto tři tituly, byť na minimální ploše, je již povinen podmínku minimální intenzity plnit, a to na celé ploše travních porostů!

Sankce:

Sankce za porušení intenzity jsou odvislé od rozsahu a počtu porušení a jsou uvedeny v tabulce č. 17. Sankce se uděluje na veškerou výměru zařazenou v podopatření OTP.

Tabulka č. 17

Intenzita chovu	Sankce
Jedno porušení intenzity v rámci intervalu 0,2 – 0,3 VDJ/ha TTP	3 %
Dvě porušení intenzity v rámci intervalu 0,2 – 0,3 VDJ/ha TTP	10 %
Tři porušení intenzity v rámci intervalu 0,2 – 0,3 VDJ/ha TTP	25 %
Čtyři a více porušení intenzity v rámci intervalu 0,2 – 0,3 VDJ/ha TTP	Neposkytnutí dotace
Pokles intenzity pod 0,2 VDJ/ha TTP	Neposkytnutí dotace

Podmínka č. 2

Pokud je žadatel zařazen do OTP, mimo titulu Trvale podmáčené a rašelinné louky, musí v průběhu kontrolního období od 1. června do 30. září příslušného kalendářního roku splňovat podmínku intenzity chovu hospodářských zvířat **nejvýše 1,15 VDJ** na ha zařazený v roce podání žádosti o dotaci do podopatření OTP podle NV 330 (mimo titul Trvale podmáčené a rašelinné louky), podopatření Údržba zatravněných dílů půdních bloků podle NV 330, podopatření OTP podle NV 75 (mimo titul Trvale podmáčené a rašelinné louky), podopatření Zatravňování orné půdy podle NV 75, a to od druhého roku závazku.

Do výpočtu intenzity chovu se **nezapočítávají nepasená ustájená zvířata** evidovaná na hospodářství žadatele, popřípadě stáje evidované na hospodářství žadatele, které uvede žadatel do žádosti o poskytnutí dotace. **Žadatel**

musí v tomto případě v žádosti o dotaci uvést číslo hospodářství nebo stáje, na které se nepasená zvířata nacházejí. Zvířata lze v průběhu roku libovolně do nepasené stáje přisunout, nebo naopak odsunout na jinou stáj. Za nepasená budou považována vždy ta zvířata, která budou k danému dni zaevidována na nepasené stáji.

POZOR: v případě souběhu NAEKO a AEKO je nutné deklarovat nepasené hospodářství/stáj na deklaraci NAEKO i na deklaraci AEKO, tj. na obou deklaracích budou uvedena stejná nepasená hospodářství případně stáje.

Do výměry zemědělské půdy pro výpočet intenzity 1,15 se započítávají všechny následující díly půdních bloků:

- DPB vedené v LPIS, které jsou v roce podání žádosti o dotaci zařazeny v OTP – kNAEKO (mimo titulu Trvale podmáčené a rašelinné louky), nebo
- DPB vedené v LPIS, které jsou v roce podání žádosti o dotaci zařazeny v OTP – kAEKO (mimo titulu Trvale podmáčené a rašelinné louky), nebo
- DPB vedené v LPIS, které jsou v roce podání žádosti o dotaci zařazeny v NAEKO v podopatření Údržba zatravněných dílů půdních bloků, nebo
- DPB vedené v LPIS, které jsou v roce podání žádosti o dotaci zařazeny v AEKO v podopatření Zatravnování orné půdy, a to od druhého roku závazku.

Sankce:

Sankce za porušení intenzity jsou odvislé od rozsahu a počtu porušení a jsou uvedeny v tabulce č. 18. Sankce je udělována na veškerou výměru zařazenou v podopatření OTP.

Tabulka č. 18

Intenzita chovu	Sankce
Jedno porušení intenzity v rámci intervalu 1,15 – 1,3 VDJ/ha	10 %
Dvě porušení intenzity v rámci intervalu 1,15 – 1,3 VDJ/ha	25 %
Tři porušení intenzity v rámci intervalu 1,15 – 1,3 VDJ/ha	50 %
Čtyři a více porušení intenzity v rámci intervalu 1,15 – 1,3 VDJ/ha	Neposkytnutí dotace
Překročení intenzity nad 1,3 VDJ/ha	Neposkytnutí dotace

Poznámka:

Pokud žadatel do výpočtu maximální intenzity 1,15 požaduje zahrnout pouze pasená zvířata a ustájená nepasená nezahrnovat, pak musí v ústřední evidenci IZR rozdělit pasená a ustájená nepasená zvířata do samostatných hospodářství nebo stájí.

Za ustájená zvířata jsou považována i ta hospodářská zvířata, která se v průběhu dne vyskytují ve výběhu, který přímo navazuje na objekt, kde jsou hospodářská zvířata ustájena, za předpokladu, že tento výběh není evidován v LPIS např. jako pastvina, nebo orná půda. Pokud bude zvíře evidované jako ustájené a nepasené při kontrole na místě nalezeno na pastvině, bude toto považováno za porušení podmínky a všechna takto nalezená zvířata budou zahrnuta do výpočtu intenzity.

Pro účely případné kontroly pasených a nepasených zvířat je nezbytně nutné řádně zaznamenávat pastvu v evidenci o použití hnojiv, nebo v pastevním deníku. Podrobnější informace ke způsobu evidence pastvy jsou uvedeny v kapitole 6.2.

Podmínka č. 3

Žadatel musí v průběhu kontrolního období od 1. června do 30. září příslušného kalendářního roku splňovat podmínku intenzity chovu hospodářských zvířat, a to **nejvýše 1,5 VDJ** na ha zemědělské půdy obhospodařované žadatelem a vedené v LPIS s druhem zemědělské kultury orná půda, trvalý travní porost a trvalá kultura.

Sankce:

Sankce za porušení intenzity jsou odvislé od rozsahu a počtu porušení a jsou uvedeny v tabulce č. 19. Sankce je udělována na veškerou výměru zařazenou v podopatření OTP.

Tabulka č. 19

Intenzita chovu	Sankce
Jedno porušení intenzity v rámci intervalu 1,5 – 1,8 VDJ/ha z.p.	3 %
Dvě porušení intenzity v rámci intervalu 1,5 – 1,8 VDJ/ha z.p.	10 %
Tři porušení intenzity v rámci intervalu 1,5 – 1,8 VDJ/ha z.p.	25 %
Čtyři a více porušení intenzity v rámci intervalu 1,5 – 1,8 VDJ/ha z.p.	Neposkytnutí dotace
Překročení intenzity nad 1,8 VDJ/ha z.p.	Neposkytnutí dotace

8.5.5.3 Ponechávání nepokosených ploch

Na dílu půdního bloku s výměrou nejméně 12 ha, který je zařazený v rámci OTP do titulu:

- Obecná péče o extenzivní louky a pastviny,
- Mezofilní a vlhkomilné louky hnojené,
- Mezofilní a vlhkomilné louky nehnojené,
- Horské a suchomilné louky hnojené,
- Horské a suchomilné louky nehnojené,

musí žadatel každoročně ponechat při první seči nepokosenou plochu.

Podmínka ponechat nepokosenou plochu se nevztahuje na díl půdního bloku

- zařazený do titulu Obecná péče o extenzivní louky a pastviny, který žadatel v žádosti o dotaci deklaruje jako pasený, tj., na jehož celé ploše žadatel do 31. července příslušného kalendářního roku provede jako první zemědělskou operaci v daném roce pastvu,
- na kterém je ke dni podání žádosti o dotaci v LPIS nahlášeno provádění obnovy trvalého travního porostu podle § 7 odst. 6 NV 330.

Poznámka:

Díl půdního bloku deklarovaný v žádosti o dotaci jako pasený musí být nejpozději do 31. července celý spasen. Provádění pastvy pouze na části dílu půdního bloku bude vyhodnoceno jako nesplnění podmínky ponechávání nepokosených ploch.

Po provedení pastvy a spasení travního porostu na celé ploše dílu půdního bloku deklarovaného v žádosti o dotaci jako pasený je možné na tomto dílu provádět seč, a to i před termínem 31. července. Po tomto datu již není způsob obhospodařování omezen a záleží pouze na žadateli, zda zvolí seč nebo pastvu hospodářských zvířat.

Při posuzování výměry dílu půdního bloku se od výměry příslušného dílu půdního bloku uvedené v LPIS odečte výměra krajinného prvku podle § 5 odst. 2 písm. a) nařízení vlády č. 307/2014 Sb., který se nachází na ploše příslušného dílu půdního bloku.

Nepokosená plocha musí mít rozlohu:

- nejméně 3 % z rozlohy dílu půdního bloku způsobilé k poskytnutí dotace,
- nejvýše 10 % z rozlohy dílu půdního bloku způsobilé k poskytnutí dotace,
- maximální rozloha jedné nepokosené plochy činí 1 hektar.

Nepokosená plocha může přiléhat k okraji dílu půdního bloku, nebo vnitřního krajinného prvku nebo může být umístěna uvnitř dílu půdního bloku. Nepokosenou plochu mohou tvořit pásy i souvislá plocha, která však nesmí mít rozlohu větší než 1 ha.

Nepokosená plocha musí být na dílu půdního bloku ponechána minimálně do:

- **15. září**, pokud se jedná o díly půdních bloků zařazené do titulu **Mezofilní a vlhkomilné louky hnojené nebo nehnojené, s termínem seče od 15. července do 31. srpna**,
- **15. října**, pokud se jedná o díly půdních bloků zařazené do titulu **Horské a suchomilné louky hnojené nebo nehnojené, s termínem seče od 15. srpna do 30. září**.
- **15. srpna** příslušného kalendářního roku, **ve všech ostatních případech**.

Nepokosená plocha musí být vždy zlikvidována nejpozději do termínu první seče následujícího kalendářního roku! **Povinnost ponechat nepokosené plochy minimálně do 15. srpna platí i pro díly půdních bloků zařazených do titulu Obecná péče o extenzivní louky a pastviny, na kterých žadatel ponechal nepokosené plochy a začal pást před 15. srpnem. Žadatel je povinen v tomto případě nepokosené plochy zajistit proti poškození pasenými zvířaty.**

Při ponechávání nepokosené plochy je žadateli navíc k dotaci na daný titul poskytována dotace:

- 11 EUR/ha, pokud se jedná o titul Obecná péče o extenzivní louky a pastviny
- 11 EUR/ha, pokud se jedná o titul Mezofilní a vlhkomilné louky hnojené
- 5 EUR/ha, pokud se jedná o titul Mezofilní a vlhkomilné louky nehnojené
- 11 EUR/ha, pokud se jedná o titul Horské a suchomilné louky hnojené
- 5 EUR/ha, pokud se jedná o titul Horské a suchomilné louky nehnojené

Žadatel může dobrovolně ponechat nepokosenou plochu i na dílu půdního bloku s výměrou nižší než 12 ha. Dále je možné žádat o platbu za ponechání nepokosených ploch i při dobrovolném ponechání na dílu půdního bloku s výměrou menší než 12 ha.

V žádosti o poskytnutí dotace žadatel uvede u každého dílu půdního bloku, zda:

- ponechá na dílu půdního bloku nepokosené plochy a žádá o dotaci za nepokosené plochy,
- bude na dílu půdního bloku jako první zemědělskou operaci provádět pastvu a nežádá o dotaci za nepokosené plochy,
- dobrovolně na dílu půdního bloku ponechá nepokosenou plochu a žádá o dotaci za nepokosené plochy.

Poznámka:

Žadatel je vždy povinen při podání žádosti u dílů půdních bloků s výměrou vyšší než 12 ha uvést, zda na příslušném dílu bude ponechávat nepokosené plochy a žádá o dotaci za jejich ponechání nebo bude příslušný díl půdního bloku pást a pastva bude první prováděnou operací (před pastvou nesmí proběhnout úprava travního porostu sečí). V případě přepásaného dílu půdního bloku žadatel o dotaci za ponechávání nepokosených ploch nežádá.

Sankce:

Při nedodržení alespoň minimální rozlohy 3 % nebo neponechání nepokosené plochy minimálně do 15. srpna je žadateli udělena sankce snížení dotace o 25 % na celou rozlohu TTP zařazených v titulech Obecná péče o extenzivní louky a pastviny, Mezofilní louky hnojené/nehnojené a titulu Horské suchomilné louky hnojené/nehnojené v roce, kdy k porušení podmínky došlo.

V případě nedodržení maximální rozlohy 10 % nepokosené plochy bude toto porušení hodnoceno v rámci vyhodnocení podmínky minimální zemědělské činnosti na trvalých travních porostech, viz předcházející kapitola 8.5.5.1. Do nesplnění budou zahrnuty všechny nepokosené plochy nad 10 % výměry dílu půdního bloku.

V případě překročení maximální rozlohy jedné souvislé plochy 1 ha, ale zároveň nepřekročení rozlohy jedné souvislé plochy 1,1 ha je žadateli udělena sankce snížení dotace v daném roce o 3 %.

V případě překročení maximální rozlohy jedné souvislé plochy maximálně 1,1 ha, ale zároveň nepřekročení maximální rozlohy nepokosených ploch 10 % výměry dílu půdního bloku, je žadateli udělena sankce snížení dotace o 10 % vztahující se ke všem plochám zařazeným do titulů Obecná péče o extenzivní louky a pastviny, Mezofilní a vlhkomilné louky hnojené/nehnojené a Horské suchomilné louky hnojené/nehnojené.

Při ponechání nepokosené plochy o rozloze větší než 1,1 ha a zároveň na více jak 10 % výměry dílu půdního bloku bude nesplnění hodnoceno v rámci vyhodnocení podmínky minimální zemědělské činnosti, viz výše. Do nesplnění budou zahrnuty všechny nepokosené plochy nad 10 % výměry dílu půdního bloku.

Poznámka:

Pokud bude kontrolou na místě zjištěna rozloha nepokosené plochy větší než 10 %, bude do plochy porušení započítána rozloha nepokosených ploch přesahující 10 % výměry dílu půdního bloku.

8.5.5.4 Společné podmínky podopatření Ošetřování travních porostů

Podmínka č. 1

Žadatel po celou dobu zařazení do OTP na celé výměře zemědělské půdy se zemědělskou kulturou trvalý travní porost vedené v LPIS (tedy i nezařazené do NAEKO) použije hnojiva na výměru dílu půdního bloku vedenou v evidenci využití půdy k 31. prosinci příslušného kalendářního roku nejvýše do limitu 160 kg/ha (§ 7 a v příloha č. 3 k nařízení vlády č. 262/2012 Sb.)

Pro účely hodnocení limitu aplikovaného množství dusíku se započte v případě

1. hnojiv s pomalu uvolnitelným dusíkem podle § 5 odst. 2 písm. c) nařízení vlády č. 262/2012 Sb. jako 30 % celkového přívodu dusíku,
2. hnojiv s rychle uvolnitelným dusíkem podle § 5 odst. 2 písm. b) nařízení vlády č. 262/2012 Sb., jako 60 % celkového přívodu dusíku, s výjimkou kejdy prasat,
3. 70 % z celkového přívodu dusíku z kejdy prasat nebo
4. minerálních hnojiv jako 100 % celkového přívodu dusíku.

Sankce:

Při porušení této podmínky je žadateli snížena dotace na OTP o 50 % v roce, kdy došlo k porušení této podmínky.

Poznámka:

Do celkového přívodu dusíku je započítávána i případná pastva hospodářských zvířat.

Limit je počítán jako přívodu dusíku na každý DPB se zemědělskou kulturou trvalý travní porost žadatele.

Tato podmínka je v OTP zavedena z důvodu požadavku na dodržování podmínek nitrátové směrnice i na travních porostech mimo oblasti zranitelné dusíkem, tj. kvůli zabezpečení příznivého používání dusíku na celé ploše trav-

ních porostů žadatele, bez ohledu na to zda je díl půdního bloku zařazen v OTP či nikoliv. Na rozdíl od maximálních a minimálních limitů dusíku, stanovených s ohledem na vliv OTP na konkrétní cenná stanoviště, je pro potřeby této podmínky dusík započítáván v souladu s principy nitrátové směrnice.

Podmínka č. 2

Žadatel po celou dobu zařazení do OTP na celé výměře zemědělské půdy se zemědělskou kulturou trvalý travní porost vedené v LPIS (tedy i nezařazené do NAEKO) nepoužívá ke hnojení upravené kaly a odpadní vody.

Sankce:

Při porušení této podmínky je žadateli snížena dotace na OTP o 50 % v roce, kdy došlo k porušení této podmínky.

Poznámka:

Z hlediska hospodaření musí být zohledněna případná produkce odpadních vod (viz § 4 odst. 3 vyhlášky o hnojivech). Mezi tyto odpadní vody se neřadí tzv. technologické (odpadní) vody ze živočišné výroby (mléčnice, dojírny atd.) a rostlinné výroby (např. mytí brambor). V tomto případě se jedná o pomocné látky podle § 7 odst. 2 vyhlášky č. 377/2013 Sb. (tj. látky bez účinného obsahu živin) a tedy nejsou zahrnuty do evidence hnojení. Hospodaření s těmito pomocnými látkami splňuje základní požadavky (obsah max. 1 % sušiny a 0,1 % dusíku (= 1 kg N/t)). Na hospodaření s těmito látkami nejsou stanoveny požadavky na skladovací kapacity, není omezena jejich aplikace, nicméně je nutné respektovat základní pravidla ochrany vod.

V případě, že vznikají statková hnojiva (kejda, močůvka, hnojůvka, hnůj, silážní šťávy, atd.), je s těmito hnojivy zacházeno v souladu s požadavky evidence hnojiv dle zákona č. 156/1998 Sb., o hnojivech, případně v souladu s dalšími souvisejícími předpisy (vyhláška č. 377/2013, o skladování a způsobu používání hnojiv v platném znění, vyhláška č. 450/2005 Sb. – khavarijní vyhláška, Směrnice Rady 91/676/EHS z 12. prosince 1991 k ochraně vod před znečištěním dusičnany ze zemědělských zdrojů – nitrátová směrnice (viz www.nitrat.cz) a další).

8.5.5.5 Podmínky jednotlivých titulů podopatření Ošetřování travních porostů

8.5.5.5.1 Podmínky titulu Obecná péče o extenzivní louky a pastviny (§ 16 odst. 2 NV 330)

Podmínka č. 1

Žadatel zajistí, aby díly půdních bloků byly minimálně dvakrát ročně posečeny nebo spaseny. První seč spolu s odklizením pokosené hmoty nebo první pastva bude provedena do 31. července, popřípadě do 31. srpna v oblastech ANC H1. Druhá seč spolu s odklizením pokosené hmoty nebo druhá pastva bude provedena do 31. října kalendářního roku. V jednom roce lze kombinovat provedení seče a pastvy, je ovšem nutné dodržet podmínky pro ponechávání nepokosených ploch (viz kapitola 8.5.5.3).

Odložit nebo vynechat jednu ze sečí nebo pastvu lze pouze z důvodu ochrany přírody podle zákona o ochraně přírody a krajiny. V tomto případě musí být žadateli přiznána výjimka místně příslušného OOP, přičemž musí být elektronicky zaevidována jako souhlasné stanovisko OOP do modulu ENVIRO (LPIS). V případě, že SZIF neobdrží souhlasné stanovisko místně příslušného OOP, tj. nebude toto stanovisko zaneseno do modulu ENVIRO (LPIS), nejpozději v den, kdy měla být seč nebo pastva provedena, bude neprovedení seče nebo pastvy vyhodnoceno jako nesplnění podmínky. Žadatel toto souhlasné stanovisko OOP nezasílá na SZIF, ani ho nepředkládá při fyzické kontrole na místě.

Sankce:

Nesplnění podmínky provedení první seče s odklizením pokosené hmoty nebo spasení travního porostu je sankcionováno v rámci vyhodnocení plnění podmínky minimální zemědělské činnosti na trvalých travních porostech, viz kapitola 8.5.5.1.

Neprovedení v termínu nebo úplné neprovedení u druhé seče s odklizením pokosené hmoty nebo pastvy bude vyhodnocováno a sankcionováno sankčním systémem NAEKO. Výměra porušení je započítávána do celkové výměry neposečených nebo nespasovaných ploch zjištěných na trvalých travních porostech zařazených do tohoto titulu, která je poté rozhodující pro míru snížení nebo neposkytnutí dotace. Za porušení podmínky je udělena sankce v rámci titulu Obecná péče o extenzivní louky a pastviny následovně:

- při porušení podmínky údržby trvalých travních porostů (seč, pastva) v rozsahu větším než 3 % a nižším nebo rovném 25 % výměry trvalých travních porostů vedených na žadatele v LPIS a zařazených do titulu je žadateli snížena dotace na titul v daném roce o 10 %,
- při porušení podmínky údržby trvalých travních porostů (seč, pastva) v rozsahu nad 25 % výměry trvalých travních porostů vedených na žadatele v LPIS a zařazených do titulu se dotace na titul v daném roce sníží o 50 %.

Poznámka:

Na plochách zařazených do titulu Obecná péče o extenzivní louky a pastviny lze libovolně kombinovat seč a pastvu. Pokud však žadatel daný díl půdního bloku pro potřeby plnění podmínky ponechávání nepokosených ploch deklaruje v žádosti jako pasený, pak nejpozději k datu 31. července na celém dílu půdního bloku musí proběhnout pastva, a to jako první operace na příslušném dílu půdních bloků, tj. před pastvou nesmí být v příslušném roce provedena seč travního porostu. V případě, že je jako první operace provedena seč, je díl půdního bloku vyhodnocen jako nepasený a bude na něm hodnoceno plnění podmínky ponechávání nepokosených ploch). Po provedení první pastvy lze seč a pastvu libovolně kombinovat.

Podmínka č. 2

Žadatel provádí v případě údržby TTP sečením, seč od jednoho okraje dílu půdního bloku ke druhému nebo od středu dílu půdního bloku k okrajům.

Sankce:

Při porušení této podmínky v druhém termínu pro údržbu travního porostu je žadateli snížena dotace na titul Obecná péče o extenzivní louky a pastviny o 10 % v roce, kdy došlo k porušení této podmínky.

Poznámka:

Při plnění této podmínky je vhodné na daném dílu půdního bloku nejdříve pokosit pás po okraji dílu půdního bloku, sloužící jako souvrať, a poté provádět seč od jedné strany dílu půdního bloku ke druhé, což přináší výsledky v ochraně srnčí zvěře.

Podmínka č. 3

Žadatel provádí v případě údržby TTP pasením likvidaci nedopasků sečením nebo mulčováním do 30 dnů od skončení pastvy, nebo v případě celoroční pastvy, nejpozději do 31. prosince příslušného kalendářního roku.

Tato podmínka se nevztahuje na plochu s průměrnou sklonitostí převyšující 10°.

Povinnost likvidovat nedopasky může být také měněna na základě souhlasného stanoviska místně příslušného orgánu ochrany přírody. Žadateli musí být přiznána výjimka místně příslušného OOP, přičemž musí být elektronicky zaevidována jako souhlasné stanovisko OOP do modulu ENVIRO (LPIS). Žadatel toto souhlasné stanovisko OOP nezasílá na SZIF, ani ho nepředkládá při fyzické kontrole na místě.

Sankce:

Při porušení této podmínky je žadateli snížena dotace na příslušný díl půdního bloku o 25 % v roce, kdy došlo k porušení této podmínky.

Poznámka:

V případě přerušení pastvy na dobu nejdéle 29 dní je pastva pro účely OTP považována za kontinuální a žadatel není povinen likvidovat nedopasky. Nedopasky je žadatel povinen zlikvidovat až po definitivním ukončení pastvy, nebo do 31. prosince.

Podmínka č. 4

Žadatel nepoužívá k hnojení kejdu, s výjimkou kejdy skotu.

Sankce:

Při porušení této podmínky je žadateli snížena dotace na titul Obecná péče o extenzivní louky a pastviny o 50 % v roce, kdy došlo k porušení této podmínky.

Podmínka č. 5

Žadatel aplikuje herbicidy povolené v příslušném kalendářním roce k používání v České republice pouze bodově.

Sankce:

Při porušení této podmínky je žadateli snížena dotace na titul Obecná péče o extenzivní louky a pastviny o 10 % v roce, kdy došlo k porušení této podmínky.

Poznámka:

Bodovou aplikací se rozumí likvidace jednotlivých rostlin nebo jejich trsů. Za bodovou aplikaci nelze považovat takovou aplikaci, kdy dojde k zasažení větší souvislé plochy v řádu metrů čtverečních.

Podmínka č. 6

Žadatel neprovádí mulčování, obnovu travních porostů a přísev trvalého travního porostu nacházejících se v ZCHÚ, v území OP NP a Natura 2000 bez souhlasného stanoviska OOP.

Sankce:

Při porušení této podmínky je žadateli snížena dotace na titul Obecná péče o extenzivní louky a pastviny o 25 % v daném roce, kdy došlo k porušení této podmínky.

Poznámka:

Ve volné krajině (mimo ZCHÚ, OP NP a Natura 2000) je možné provádět mulčování (seč mulčovačem s ponecháním zmulčované travní hmoty na dílu půdního bloku) až po provedení minimálně dvou sečí (při souhlasném stanovisku OOP jedné seče) s odklizem pokosené hmoty, tj. mulčování nenahrazuje povinnost sečí s odklizem pokosené hmoty.

V oblastech ZCHÚ, OP NP a Natura 2000 musí žadatel vždy žádat o souhlasné stanovisko OOP, aby mohl mulčování provádět. Žadateli musí být přiznána výjimka místně příslušného OOP, přičemž musí být elektronicky zaevidována jako souhlasné stanovisko OOP do modulu ENVIRO (LPIS). Žadatel toto souhlasné stanovisko OOP nezasílá na SZIF, ani ho nepředkládá při fyzické kontrole na místě.

8.5.5.5.2 Podmínky titulu Mezofilní a vlhkomilné louky hnojené (§ 16 odst. 3 NV 330)

Podmínka č. 1

Žadatel zajistí, aby díly půdních bloků byly minimálně dvakrát ročně posečeny. První seč spolu s odklizením pokosené hmoty bude provedena v jednom z následujících termínů, který je stanoven v LPIS:

- do 30. června příslušného kalendářního roku,
- od 15. června do 31. července příslušného kalendářního roku,
- do 31. července příslušného kalendářního roku,
- od 15. července do 31. srpna příslušného kalendářního roku.

Termín seče je k příslušnému dílu půdního bloku stanoven v LPIS v rámci modulu ENVIRO.

Stanovený termín lze v průběhu závazku měnit. Změna se provádí změnou v LPIS, a to vždy v období od 1. ledna příslušného kalendářního roku do data podání žádosti o dotaci. Po podání žádosti o dotaci již není možné pro příslušný rok měnit.

Druhá seč s odklizením pokosené hmoty bude provedena nejpozději do 31. října příslušného kalendářního roku.

Odložit nebo vynechat jednu ze sečí, popřípadě umožnit dřívější seč, než ve stanoveném termínu lze pouze z důvodu ochrany přírody podle zákona o ochraně přírody a krajiny. V tomto případě musí být žadateli přiznána výjimka místně příslušného OOP, přičemž musí být elektronicky zaevidována jako souhlasné stanovisko OOP do modulu ENVIRO (LPIS). V případě, že SZIF neobdrží souhlasné stanovisko místně příslušného OOP, tj. nebude toto stanovisko zaneseno do modulu ENVIRO (LPIS), nejpozději v den, kdy měla být seč provedena, bude neprovedení seče vyhodnoceno jako nesplnění podmínky. V případě umožnění dřívější seče musí SZIF obdržet souhlasné stanovisko OOP nejpozději v den, kdy žadatel zahájí seč. Žadatel toto souhlasné stanovisko OOP nezasílá na SZIF, ani ho nepředkládá při fyzické kontrole na místě.

Sankce:

Nesplnění podmínky provedení první seče s odklizením pokosené hmoty je sankcionováno v rámci vyhodnocení plnění podmínky minimální zemědělské činnosti na trvalých travních porostech, viz kapitola 8.5.5.1.

Neprovedení v termínu nebo úplné neprovedení u druhé seče s odklizem pokosené hmoty bude vyhodnocováno a sankcionováno sankčním systémem NAEKO. Výměra porušení je započítávána do celkové výměry neposečených ploch zjištěných na trvalých travních porostech zařazených do tohoto titulu, která je poté rozhodující pro míru snížení nebo neposkytnutí dotace. Za porušení podmínky je udělena sankce v rámci titulu Mezofilní a vlhkomilné louky hnojené následovně:

- při porušení podmínky provedení druhé seče s odklizením pokosené hmoty v rozsahu větším než 3 % a nižším nebo rovném 25 % výměry trvalých travních porostů vedených na žadatele v LPIS a zařazených do titulu je žadateli snížena dotace na titul v daném roce o 10 %,
- při porušení podmínky provedení druhé seče s odklizením pokosené hmoty v rozsahu nad 25 % výměry trvalých travních porostů vedených na žadatele v LPIS a zařazených do titulu se dotace na titul v daném roce sníží o 50 %.

Podmínka č. 2

Žadatel provádí seč od jednoho okraje dílu půdního bloku ke druhému nebo od středu dílu půdního bloku k okrajům.

Sankce:

Při porušení této podmínky je žadateli snížena dotace na titul Mezofilní a vlhkomilné louky hnojené o 10 % v roce, kdy došlo k porušení této podmínky.

Poznámka:

Při plnění této podmínky je vhodné na daném dílu půdního bloku nejdříve pokosit pás po okraji dílu půdního bloku, sloužící jako souvrat, a poté provádět seč od jedné strany dílu půdního bloku ke druhé, což přináší výsledky v ochraně srnčí zvěře.

Podmínka č. 3

Žadatel používá k hnojení pouze hnůj nebo kompost.

Sankce:

Při porušení této podmínky se žadateli dotace na titul Mezofilní a vlhkomilné louky hnojené neposkytne v roce, kdy došlo k porušení této podmínky.

Poznámka:

Za hnojení se nepovažuje případná pastva zvířat nebo vápnění trvalého travního porostu. Přepasení je možné provádět pouze na dílu půdního bloku označeného v LPIS. Vápnění musí být povoleno místně příslušným OOP. V opačném případě se jedná o porušení podmínek titulu!

Podmínka č. 4

Žadatel provádí případné přepasení nejdříve 15. srpna příslušného kalendářního roku, pokud je díl půdního bloku v LPIS veden jako vhodný k přepasení.

Sankce:

Při porušení této podmínky je žadateli snížena dotace na titul Mezofilní a vlhkomilné louky hnojené o 50 % v roce, kdy došlo k porušení této podmínky.

Za nesplnění podmínky se též považuje pastva zvířat na dílu půdního bloku vymezeného v LPIS jako nevhodný k přepasení.

Poznámka:

Pokud v LPIS není povoleno přepásání po 15. srpnu, pak žadatel na daném dílu půdního bloku nesmí přepásat. Možnost přepásání lze z roku na rok měnit prostřednictvím změny údajů v LPIS provedené místně příslušným OOP. V případě změny je nutné dbát na to, aby proběhla v období od 1. ledna do data podání žádosti o dotaci!

Podmínka č. 5

Žadatel neprovádí příkrm pasených zvířat. Za příkrm není považováno podávání minerálních lizů a napájení.

Sankce:

Při porušení této podmínky je žadateli snížena dotace na titul Mezofilní a vlhkomilné louky hnojené o 10 % v roce, kdy došlo k porušení této podmínky.

Poznámka:

Smyslem umožnění přepasení je vypasení travní hmoty, nikoliv umělé prodlužování pobytu hospodářských zvířat na trvalých travních porostech příkrmováním. Příkrmem se prodlužuje doba, po kterou jsou zvířata přítomna na travním porostu, který je pak zatěžován ve vyšší míře, než jaká je jeho přirozená úživnost. To postupně vede k degradaci stanoviště a vymizení citlivých druhů rostlin. V případě citlivých stanovišť, jako jsou mezofilní a vlhkomilné louky, tak postupně dochází k likvidaci původního předmětu ochrany. V případě potřeby vytváření zimovišť hospodářských zvířat je vhodnější tato zimoviště vytvářet na plochách zařazených do základního titulu, protože se většinou jedná o travní porosty, které tento intenzivní způsob využívání snášejí.

Porušením podmínky není provádění příkrmu hospodářských zvířat na krmišti umístěném mimo příslušný díl půdního bloku.

Podmínka č. 6

Žadatel neprovádí mulčování, obnovu trvalého travního porostu, přisev trvalého travního porostu nebo vápnění trvalého travního porostu bez souhlasného stanoviska OOP.

Žadateli musí být přiznána výjimka místně příslušného OOP, přičemž musí být elektronicky zaevidována jako souhlasné stanovisko OOP do modulu ENVIRO (LPIS). Žadatel toto souhlasné stanovisko OOP nezasílá na SZIF, ani ho nepředkládá při fyzické kontrole na místě.

Sankce:

Při porušení této podmínky je žadateli snížena dotace na titul Mezofilní a vlhkomilné louky hnojené o 25 % v daném roce, kdy došlo k porušení této podmínky.

Podmínka č. 7

Žadatel aplikuje herbicidy povolené v příslušném kalendářním roce k používání v České republice pouze se souhlasným stanoviskem OOP, a to pouze bodově.

Žadateli musí být přiznána výjimka místně příslušného OOP, přičemž musí být elektronicky zaevidována jako souhlasné stanovisko OOP do modulu ENVIRO (LPIS). Žadatel toto souhlasné stanovisko OOP nezasílá na SZIF, ani ho nepředkládá při fyzické kontrole na místě.

Sankce:

Při porušení této podmínky je žadateli snížena dotace na titul Mezofilní a vlhkomilné louky hnojené o 25 % v roce, kdy došlo k porušení této podmínky.

Poznámka:

Bodovou aplikací se rozumí likvidace jednotlivých rostlin nebo jejich trsů. Za bodovou aplikaci nelze považovat takovou aplikaci, kdy dojde k zasažení větší souvislé plochy v řádu metrů čtverečních.

8.5.5.5.3 Podmínky titulu Mezofilní a vlhkomilné louky nehnojené (§ 16 odst. 4 NV 330)

Podmínka č. 1

Žadatel zajistí, aby díly půdních bloků byly minimálně dvakrát ročně posečeny. První seč spolu s odklizením pokosené hmoty bude provedena v jednom z následujících termínů, který je stanoven v LPIS:

- do 30. června příslušného kalendářního roku
- od 15. června do 31. července příslušného kalendářního roku
- do 31. července příslušného kalendářního roku
- od 15. července do 31. srpna příslušného kalendářního roku

Termín seče je k příslušnému dílu půdního bloku stanoven v LPIS v rámci modulu ENVIRO.

Stanovený termín lze v průběhu závazku měnit. Změna se provádí změnou v LPIS, a to vždy v období od 1. ledna příslušného kalendářního roku do data podání žádosti o dotaci. Po podání žádosti o dotaci již není možné pro příslušný rok měnit.

Druhá seč s odklizením pokosené hmoty bude provedena nejpozději do 31. října příslušného kalendářního roku.

Odložit nebo vynechat jednu ze sečí, popřípadě umožnit dřívější seč, než ve stanoveném termínu lze pouze z důvodu ochrany přírody podle zákona o ochraně přírody a krajiny. V tomto případě musí být žadateli přiznána výjimka místně příslušného OOP, přičemž musí být elektronicky zaevidována jako souhlasné stanovisko OOP do modulu ENVIRO (LPIS). V případě, že SZIF neobdrží souhlasné stanovisko místně příslušného OOP, tj. nebude toto stanovisko zaneseno do modulu ENVIRO (LPIS), nejpozději v den, kdy měla být seč provedena, bude neprovedení seče vyhodnoceno jako nesplnění podmínky. V případě umožnění dřívější seče musí SZIF obdržet souhlasné stanovisko OOP nejpozději v den, kdy žadatel zahájí seč. Žadatel toto souhlasné stanovisko OOP nezasílá na SZIF, ani ho nepředkládá při fyzické kontrole na místě.

Sankce:

Nesplnění podmínky provedení první seče s odklizením pokosené hmoty je sankcionováno v rámci vyhodnocení plnění podmínky minimální zemědělské činnosti na trvalých travních porostech, viz kapitola 8.5.5.1.

Neprovedení v termínu nebo úplné neprovedení u druhé seče s odklizením pokosené hmoty bude vyhodnocováno a sankcionováno sankčním systémem NAEKO. Výměra porušení je započítávána do celkové výměry neposečených ploch zjištěných na trvalých travních porostech zařazených do tohoto titulu, která je poté rozhodující pro míru snížení nebo neposkytnutí dotace. Za porušení podmínky je udělena sankce v rámci titulu Mezofilní a vlhkomilné louky nehnojené následovně:

- při porušení podmínky provedení druhé seče s odklizením pokosené hmoty v rozsahu větším než 3 % a nižším nebo rovném 25 % výměry trvalých travních porostů vedených na žadatele v LPIS a zařazených do titulu je žadateli snížena dotace na titul v daném roce o 10 %,

- při porušení podmínky provedení druhé seče s odklizením pokosené hmoty v rozsahu nad 25 % výměry trvalých travních porostů vedených na žadatele v LPIS a zařazených do titulu se dotace na titul v daném roce sníží o 50 %.

Podmínka č. 2

Žadatel provádí seč od jednoho okraje dílu půdního bloku ke druhému nebo od středu dílu půdního bloku k okrajům.

Sankce:

Při porušení této podmínky je žadateli snížena dotace na titul Mezofilní a vlhkomilné louky nehnojené o 10 % v roce, kdy došlo k porušení této podmínky.

Poznámka:

Při plnění této podmínky je vhodné na daném dílu půdního bloku nejdříve pokosit pás po okraji dílu půdního bloku, sloužící jako souvrať, a poté provádět seč od jedné strany dílu půdního bloku ke druhé, což přináší výsledky v ochraně srnčí zvěře.

Podmínka č. 3

Žadatel neaplikuje žádná hnojiva. Za aplikaci hnojiv se v tomto titulu nepovažuje pastva zvířat nebo vápnění trvalého travního porostu.

Sankce:

Při porušení této podmínky se žadateli dotace na titul Mezofilní a vlhkomilné louky nehnojené neposkytne v roce, kdy došlo k porušení této podmínky.

Poznámka:

Přepasení je možné provádět pouze na dílu půdního bloku označeného v LPIS. Vápnění musí být povoleno místně příslušným OOP. V opačném případě se jedná o porušení podmínek titulu!

Podmínka č. 4

Žadatel provádí případné přepasení nejdříve 15. srpna příslušného kalendářního roku, pokud je díl půdního bloku v LPIS veden jako vhodný k přepasení.

Sankce:

Při porušení této podmínky je žadateli snížena dotace na titul Mezofilní a vlhkomilné louky nehnojené o 50 % v roce, kdy došlo k porušení této podmínky.

Za nesplnění podmínky se též považuje pastva zvířat na dílu půdního bloku vymezeného v LPIS jako nevhodný k přepasení.

Poznámka:

Pokud v LPIS není povoleno přepásání po 15. srpnu, pak žadatel na daném dílu půdního bloku nesmí přepásat. Možnost přepásání lze z roku na rok měnit prostřednictvím změny údajů v LPIS provedené místně příslušným OOP. V případě změny je nutné dbát na to, aby proběhla v období od 1. ledna do data podání žádosti o dotaci!

Podmínka č. 5

Žadatel neprovádí příkrm pasených zvířat. Za příkrm není považováno podávání minerálních lizů a napájení.

Sankce:

Při porušení této podmínky je žadateli snížena dotace na titul Mezofilní a vlhkomilné louky nehnojené o 10 % v roce, kdy došlo k porušení této podmínky.

Poznámka:

Smyslem umožnění přepasení je vypasení travní hmoty, nikoliv umělé prodlužování pobytu hospodářských zvířat na trvalých travních porostech příkrmováním. Příkrmem se prodlužuje doba, po kterou jsou zvířata přítomna na travním porostu, který je pak zatěžován ve vyšší míře, než jaká je jeho přirozená úživnost. To postupně vede k degradaci stanoviště a vymizení citlivých druhů rostlin. V případě citlivých stanovišť, jako jsou mezofilní a vlhkomilné louky, tak postupně dochází k likvidaci původního předmětu ochrany. V případě potřeby vytváření zimovišť hospodářských zvířat je vhodnější tato zimoviště vytvářet na plochách zařazených do základního titulu, protože se většinou jedná o travní porosty, které tento intenzivní způsob využívání snášejí.

Porušením podmínky není provádění příkrmu hospodářských zvířat na krmišti umístěném mimo příslušný díl půdního bloku.

Podmínka č. 6

Žadatel neprovádí mulčování, obnovu trvalého travního porostu, přísev trvalého travního porostu a vápnění trvalého travního porostu bez souhlasného stanoviska OOP.

Žadateli musí být přiznána výjimka místně příslušného OOP, přičemž musí být elektronicky zaevidována jako souhlasné stanovisko OOP do modulu LPIS. Žadatel toto souhlasné stanovisko OOP nezasílá na SZIF, ani ho nepředkládá při fyzické kontrole na místě.

Sankce:

Při porušení této podmínky je žadateli snížena dotace na titul Mezofilní a vlhkomilné louky nehnojené o 25 % v daném roce, kdy došlo k porušení této podmínky.

Podmínka č. 7

Žadatel aplikuje herbicidy povolené v příslušném kalendářním roce k používání v České republice pouze se souhlasným stanoviskem OOP, a to pouze bodově.

Žadateli musí být přiznána výjimka místně příslušného OOP, přičemž musí být elektronicky zaevidována jako souhlasné stanovisko OOP do modulu ENVIRO (LPIS). Žadatel toto souhlasné stanovisko OOP nezasílá na SZIF, ani ho nepředkládá při fyzické kontrole na místě.

Sankce:

Při porušení této podmínky je žadateli snížena dotace na titul Mezofilní a vlhkomilné louky nehnojené o 25 % v roce, kdy došlo k porušení této podmínky.

Poznámka:

Bodovou aplikací se rozumí likvidace jednotlivých rostlin nebo jejich trsů. Za bodovou aplikaci nelze považovat takovou aplikaci, kdy dojde k zasažení větší souvislé plochy v řádu metrů čtverečních.

8.5.5.5.4 Podmínky titulu Horské a suchomilné louky hnojené (§ 16 odst. 5 NV 330)

Podmínka č. 1

Žadatel zajistí, aby díly půdních bloků byly minimálně jednou ročně posečeny. Seč spolu s odklizením pokosené hmoty bude provedena v jednom z následujících termínů, který je stanoven v LPIS:

- do 31. července příslušného kalendářního roku,
- od 15. července do 31. srpna příslušného kalendářního roku,
- od 15. srpna do 30. září příslušného kalendářního roku.

Termín seče je k příslušnému dílu půdního bloku stanoven v LPIS v rámci modulu ENVIRO.

Stanovený termín lze v průběhu závazku měnit. Změna se provádí změnou v LPIS, a to vždy v období od 1. ledna příslušného kalendářního roku do data podání žádosti o dotaci. Po podání žádosti o dotaci již není možné pro příslušný rok měnit.

Odložit nebo vynechat jednu ze sečí, popřípadě umožnit dřívější seč, než ve stanoveném termínu lze pouze z důvodu ochrany přírody podle zákona o ochraně přírody a krajiny. V tomto případě musí být žadateli přiznána výjimka místně příslušného OOP, přičemž musí být elektronicky zaevidována jako souhlasné stanovisko OOP do modulu ENVIRO (LPIS). V případě, že SZIF neobdrží souhlasné stanovisko místně příslušného OOP, tj. nebude toto stanovisko zaneseno do modulu ENVIRO (LPIS), nejpozději v den, kdy měla být seč provedena, bude neprovedení seče vyhodnoceno jako nesplnění podmínky. V případě umožnění dřívější seče musí SZIF obdržet souhlasné stanovisko OOP nejpozději v den, kdy žadatel zahájí seč. Žadatel toto souhlasné stanovisko OOP nezasílá na SZIF, ani ho nepředkládá při fyzické kontrole na místě.

Sankce:

Nesplnění podmínky provedení první seče s odklizením pokosené hmoty je sankcionováno v rámci vyhodnocení plnění podmínky minimální zemědělské činnosti na trvalých travních porostech, viz kapitola 8.5.5.1.

Podmínka č. 2

Žadatel provádí seč od jednoho okraje dílu půdního bloku ke druhému nebo od středu dílu půdního bloku k okrajům.

Sankce:

Při porušení této podmínky je žadateli snížena dotace na titul Horské a suchomilné louky hnojené o 10 % v roce, kdy došlo k porušení této podmínky.

Poznámka:

Při plnění této podmínky je vhodné na daném dílu půdního bloku nejdříve pokosit pás po okraji dílu půdního bloku, sloužící jako souvrať, a poté provádět seč od jedné strany dílu půdního bloku ke druhé, což přináší výsledky v ochraně srnčí zvěře.

Podmínka č. 3

Žadatel používá k hnojení pouze hnůj nebo kompost.

Sankce:

Při porušení této podmínky se žadateli dotace na titul Horské a suchomilné louky hnojené neposkytne v roce, kdy došlo k porušení této podmínky.

Poznámka:

Za hnojení se nepovažuje případná pastva zvířat nebo vápnění trvalého travního porostu. Přepasení je možné provádět pouze na dílu půdního bloku označeného v LPIS. Vápnění musí být povoleno místně příslušným OOP. V opačném případě se jedná o porušení podmínek titulu!

Podmínka č. 4

Žadatel jednou za trvání závazku povinně aplikuje hnůj nebo kompost. Pastva zvířat se za aplikaci hnojiva v tomto případě nepovažuje.

Za nesplnění této podmínky se považuje, jestliže na daném dílu půdního bloku nebyla zjištěna žádná aplikace hnojiv nebo byly zjištěny dvě a více aplikací hnojiv v průběhu příslušného závazku!

Sankce:

Při porušení této podmínky je žadateli snížena dotace na titul Horské a suchomilné louky hnojené o 50 % za všechny roky od počátku závazku.

Podmínka č. 5

Žadatel provádí případné přepasení nejdříve 15. srpna příslušného kalendářního roku, pokud je díl půdního bloku v LPIS veden jako vhodný k přepasení.

Sankce:

Při porušení této podmínky je žadateli snížena dotace na titul Horské a suchomilné louky hnojené o 50 % v roce, kdy došlo k porušení této podmínky.

Za nesplnění podmínky se též považuje pastva zvířat na dílu půdního bloku vymezeného v LPIS jako nevhodný k přepasení.

Poznámka:

Pokud v LPIS není povoleno přepásání po 15. srpnu, pak žadatel na daném dílu půdního bloku nesmí přepásat. Možnost přepásání lze z roku na rok měnit prostřednictvím změny údajů v LPIS provedené místně příslušným OOP. V případě změny je nutné dbát na to, aby proběhla v období od 1. ledna do data podání žádosti o dotaci!

Podmínka č. 6

Žadatel neprovádí příkrm pasených zvířat. Za příkrm není považováno podávání minerálních lizů a napájení.

Sankce:

Při porušení této podmínky je žadateli snížena dotace na titul Horské a suchomilné louky hnojené o 10 % v roce, kdy došlo k porušení této podmínky.

Poznámka:

Smyslem umožnění přepasení je vypasení travní hmoty, nikoliv umělé prodlužování pobytu hospodářských zvířat na trvalých travních porostech příkrmováním. Příkrmem se prodlužuje doba, po kterou jsou zvířata přítomna na travním porostu, který je pak zatěžován ve vyšší míře, než jaká je jeho přirozená úživnost. To postupně vede k degradaci stanoviště a vymizení citlivých druhů rostlin. V případě citlivých stanovišť, jako jsou horské a suchomilné louky, tak postupně dochází k likvidaci původního předmětu ochrany. V případě potřeby vytváření zimovišť hospodářských zvířat je vhodnější tato zimoviště vytvářet na plochách zařazených do základního titulu, protože se většinou jedná o travní porosty, které tento intenzivní způsob využívání snášejí.

Porušením podmínky není provádění příkrmu hospodářských zvířat na krmišti umístěném mimo příslušný díl půdního bloku.

Podmínka č. 7

Žadatel neprovádí mulčování, obnovu trvalého travního porostu, přisev trvalého travního porostu a vápnění trvalého travního porostu bez souhlasného stanoviska OOP.

Žadateli musí být přiznána výjimka místně příslušného OOP, přičemž musí být elektronicky zaevidována jako souhlasné stanovisko OOP do modulu ENVIRO (LPIS). Žadatel toto souhlasné stanovisko OOP nezasílá na SZIF, ani ho nepředkládá při fyzické kontrole na místě.

Sankce:

Při porušení této podmínky je žadateli snížena dotace na titul Horské a suchomilné louky hnojené o 25 % v daném roce, kdy došlo k porušení této podmínky.

Podmínka č. 8

Žadatel aplikuje herbicidy povolené v příslušném kalendářním roce k používání v České republice pouze se souhlasným stanoviskem OOP, a to pouze bodově.

Žadateli musí být přiznána výjimka místně příslušného OOP, přičemž musí být elektronicky zaevidována jako souhlasné stanovisko OOP do modulu ENVIRO (LPIS). Žadatel toto souhlasné stanovisko OOP nezasílá na SZIF, ani ho nepředkládá při fyzické kontrole na místě.

Sankce:

Při porušení této podmínky je žadateli snížena dotace na titul Horské a suchomilné louky hnojené o 25 % v roce, kdy došlo k porušení této podmínky.

Poznámka:

Bodovou aplikací se rozumí likvidace jednotlivých rostlin nebo jejich trsů. Za bodovou aplikaci nelze považovat takovou aplikaci, kdy dojde k zasažení větší souvislé plochy v řádu metrů čtverečních.

8.5.5.5.5 Podmínky titulu Horské a suchomilné louky nehnojené (§ 16 odst. 6 NV 330)

Podmínka č. 1

Žadatel zajistí, aby díly půdních bloků byly minimálně jednou ročně posečeny. Seč spolu s odklizením pokosené hmoty bude provedena v jednom z následujících termínů, který je stanoven v LPIS:

- do 31. července příslušného kalendářního roku
- od 15. července do 31. srpna příslušného kalendářního roku
- od 15. srpna do 30. září příslušného kalendářního roku

Termín seče je k příslušnému dílu půdního bloku stanoven v LPIS v rámci modulu ENVIRO.

Stanovený termín lze v průběhu závazku měnit. Změna se provádí změnou v LPIS, a to vždy v období od 1. ledna příslušného kalendářního roku do data podání žádosti o dotaci. Po podání žádosti o dotaci již není možné pro příslušný rok měnit.

Odložit nebo vynechat jednu ze sečí, popřípadě umožnit dřívější seč, než ve stanoveném termínu lze pouze z důvodu ochrany přírody podle zákona o ochraně přírody a krajiny. V tomto případě musí být žadateli přiznána výjimka místně příslušného OOP, přičemž musí být elektronicky zaevidována jako souhlasné stanovisko OOP do modulu ENVIRO (LPIS). V případě, že SZIF neobdrží souhlasné stanovisko místně příslušného OOP, tj. nebude toto stanovisko zaneseno do modulu ENVIRO (LPIS), nejpozději v den, kdy měla být seč provedena, bude neprovedení seče vyhodnoceno jako nesplnění podmínky. V případě umožnění dřívější seče musí SZIF obdržet souhlasné stanovisko OOP nejpozději v den, kdy žadatel zahájí seč. Žadatel toto souhlasné stanovisko OOP nezasílá na SZIF, ani ho nepředkládá při fyzické kontrole na místě.

Sankce:

Nesplnění podmínky provedení první seče s odklizením pokosené hmoty je sankcionováno v rámci vyhodnocení plnění podmínky minimální zemědělské činnosti na trvalých travních porostech, viz kapitola 8.5.5.1.

Podmínka č. 2

Žadatel provádí seč od jednoho okraje dílu půdního bloku ke druhému nebo od středu dílu půdního bloku k okrajům.

Sankce:

Při porušení této podmínky je žadateli snížena dotace na titul Horské a suchomilné louky nehnojené o 10 % v roce, kdy došlo k porušení této podmínky.

Poznámka:

Při plnění této podmínky je vhodné na daném dílu půdního bloku nejdříve pokosit pás po okraji dílu půdního bloku, sloužící jako souvrať, a poté provádět seč od jedné strany dílu půdního bloku ke druhé, což přináší výsledky v ochraně srnčí zvěře.

Podmínka č. 3

Žadatel neaplikuje hnojiva. Za aplikaci hnojiv se nepovažuje pastva zvířat.

Sankce:

Při porušení této podmínky se žadateli dotace na titul Horské a suchomilné louky nehnojené neposkytne v roce, kdy došlo k porušení této podmínky.

Poznámka:

Přepasení je možné provádět pouze na dílu půdního bloku označeného v LPIS. Vápnění musí být povoleno místně příslušným OOP. V opačném případě se jedná o porušení podmínek titulu!

Podmínka č. 4

Žadatel provádí případné přepasení nejdříve 15. srpna příslušného kalendářního roku, pokud je díl půdního bloku v LPIS veden jako vhodný k přepasení

Sankce:

Při porušení této podmínky je žadateli snížena dotace na titul Horské a suchomilné louky nehnojené o 50 % v roce, kdy došlo k porušení této podmínky.

Za nesplnění podmínky se též považuje pastva zvířat na dílu půdního bloku vymezeného v LPIS jako nevhodný k přepasení.

Poznámka:

Pokud v LPIS není povoleno přepásání po 15. srpnu, pak žadatel na daném dílu půdního bloku nesmí přepásat. Možnost přepásání lze z roku na rok měnit prostřednictvím změny údajů v LPIS provedené místně příslušným OOP. V případě změny je nutné dbát na to, aby proběhla v období od 1. ledna do data podání žádosti o dotaci!

Podmínka č. 5

Žadatel neprovádí příkrm pasených zvířat. Za příkrm není považováno podávání minerálních lizů a napájení.

Sankce:

Při porušení této podmínky je žadateli snížena dotace na titul Horské a suchomilné louky nehnojené o 10 % v roce, kdy došlo k porušení této podmínky.

Poznámka:

Smyslem umožnění přepasení je vypasení travní hmoty, nikoliv umělé prodlužování pobytu hospodářských zvířat na trvalých travních porostech příkrmováním. Příkrmem se prodlužuje doba, po kterou jsou zvířata přítomna na travním porostu, který je pak zatěžován ve vyšší míře, než jaká je jeho přirozená úživnost. To postupně vede k degradaci stanoviště a vymizení citlivých druhů rostlin. V případě citlivých stanovišť, jako jsou horské a suchomilné louky, tak postupně dochází k likvidaci původního předmětu ochrany. V případě potřeby vytváření zimovišť hospodářských zvířat je vhodnější tato zimoviště vytvářet na plochách zařazených do základního titulu, protože se většinou jedná o travní porosty, které tento intenzivní způsob využívání snášejí.

Porušením podmínky není provádění příkrmu hospodářských zvířat na krmišti umístěném mimo příslušný díl půdního bloku.

Podmínka č. 6

Žadatel neprovádí mulčování, obnovu trvalého travního porostu, přísev trvalého travního porostu vápnění trvalého travního porostu bez souhlasného stanoviska OOP.

Žadateli musí být přiznána výjimka místně příslušného OOP, přičemž musí být elektronicky zaevidována jako souhlasné stanovisko OOP do modulu ENVIRO (LPIS). Žadatel toto souhlasné stanovisko OOP nezasílá na SZIF, ani ho nepředkládá při fyzické kontrole na místě.

Sankce:

Při porušení této podmínky je žadateli snížena dotace na titul Horské a suchomilné louky nehnojené o 25 % v daném roce, kdy došlo k porušení této podmínky.

Podmínka č. 7

Žadatel aplikuje herbicidy povolené v příslušném kalendářním roce k používání v České republice pouze se souhlasným stanoviskem OOP, a to pouze bodově. Žadateli musí být přiznána výjimka místně příslušného OOP, přičemž musí být elektronicky zaevidována jako souhlasné stanovisko OOP do modulu ENVIRO (LPIS). Žadatel toto souhlasné stanovisko OOP nezasílá na SZIF, ani ho nepředkládá při fyzické kontrole na místě.

Sankce:

Při porušení této podmínky je žadateli snížena dotace na titul Horské a suchomilné louky nehnojené o 25 % v roce, kdy došlo k porušení této podmínky.

Poznámka:

Bodovou aplikací se rozumí likvidace jednotlivých rostlin nebo jejich trsů. Za bodovou aplikaci nelze považovat takovou aplikaci, kdy dojde k zasažení větší souvislé plochy v řádu metrů čtverečních.

8.5.5.5.6 Podmínky titulu Trvale podmáčené a rašelinné louky (§ 16 odst. 7 NV 330)

Podmínka č. 1

Žadatel zajistí, aby díly půdních bloků byly minimálně jednou ročně posečeny. Seč spolu s odklizením pokosené hmoty bude provedena v jednom z následujících termínů, který je stanoven v LPIS:

- od 15. května do 7. července příslušného kalendářního roku,
- od 15. června do 7. srpna příslušného kalendářního roku,
- od 15. července do 7. září příslušného kalendářního roku,
- od 15. srpna do 30. září příslušného kalendářního roku .

Termín seče je k příslušnému dílu půdního bloku stanoven v LPIS v rámci modulu ENVIRO.

Stanovený termín lze v průběhu závazku měnit. Změna se provádí změnou v LPIS, a to vždy v období od 1. ledna příslušného kalendářního roku do data podání žádosti o dotaci. Po podání žádosti o dotaci již není možné pro příslušný rok měnit.

Odložit nebo vynechat jednu ze sečí, popřípadě umožnit dřívější seč, než ve stanoveném termínu lze pouze z důvodu ochrany přírody podle zákona o ochraně přírody a krajiny. V tomto případě musí být žadateli přiznána výjimka místně příslušného OOP, přičemž musí být elektronicky zaevidována jako souhlasné stanovisko OOP do modulu ENVIRO (LPIS). V případě, že SZIF neobdrží souhlasné stanovisko místně příslušného OOP, tj. nebude toto stanovisko zaneseno do modulu ENVIRO (LPIS), nejpozději v den, kdy měla být seč provedena, bude neprovedení seče vyhodnoceno jako nesplnění podmínky. V případě umožnění dřívější seče musí SZIF obdržet souhlasné stanovisko OOP nejpozději v den, kdy žadatel zahájí seč. Žadatel toto souhlasné stanovisko OOP nezasílá na SZIF, ani ho nepředkládá při fyzické kontrole na místě.

Sankce:

Nesplnění podmínky provedení seče s odklizením pokosené hmoty je sankcionováno v rámci vyhodnocení plnění podmínky minimální zemědělské činnosti na trvalých travních porostech, viz kapitola 8.5.5.1.

Podmínka č. 2

Žadatel provádí seč s odklizením pokosené hmoty ručně nesenou nebo ručně vedenou technikou.

Sankce:

Při porušení této podmínky se žadateli dotace na titul Trvale podmáčené a rašelinné louky neposkytne v roce, kdy došlo k porušení této podmínky.

Poznámka:

Za ručně nesenou nebo ručně vedenou techniku se považuje např. kosa, srp, ruční strunové sekačky nebo motorové kosy (křovinořezy), jednonápravové nosiče s žací lištou či bubnovou sekačkou, případně dvounápravové malé sekačky rotační, lištové či bubnové (s pojezdem i bez pojezdu).

Podmínka č. 3

Žadatel neaplikuje na díl půdního bloku hnojiva, pomocné půdní látky ani pomocné rostlinné přípravky. Za aplikaci hnojiva se nepovažuje vápnění trvalého travního porostu.

Sankce:

Při porušení této podmínky se žadateli dotace na titul Trvale podmáčené a rašelinné louky neposkytne v roce, kdy došlo k porušení této podmínky.

Poznámka:

Pomocnou půdní látkou se dle § 2 písm. i) zákona o hnojivech rozumí látka bez účinného množství živin, která půdu biologicky, chemicky nebo fyzikálně ovlivňuje, zlepšuje její stav nebo zvyšuje účinnost hnojiv.

Pomocným rostlinným přípravkem se dle § 2 písm. i) zákona o hnojivech rozumí látka bez účinného množství živin, která jinak příznivě ovlivňuje vývoj kulturních rostlin nebo kvalitu rostlinných produktů.

Vápnění musí být povoleno místně příslušným OOP, v opačném případě se jedná o porušení podmínek titulu!

Podmínka č. 4

Žadatel neprovádí pastvu zvířat.

Sankce:

Při porušení této podmínky se žadateli dotace na titul Trvale podmáčené a rašelinné louky neposkytne v roce, kdy došlo k porušení této podmínky.

Poznámka:

U titulu Trvale podmáčené a rašelinné louky se v průběhu roku netoleruje pastva žádných zvířat, tj. při nálezu pas-tvy jakýchkoliv zvířat jde vždy o porušení podmínky.

Podmínka č. 5

Žadatel neprovádí mulčování, obnovu trvalého travního porostu, přívěv trvalého travního porostu ani odvodnění trvalého travního porostu.

Sankce:

Při porušení této podmínky se žadateli dotace na titul Trvale podmáčené a rašelinné louky neposkytne v roce, kdy došlo k porušení této podmínky.

Podmínka č. 6

Žadatel neprovádí válení, smykování a vápnění trvalého travního porostu bez souhlasného stanoviska OOP.

Žadateli musí být přiznána výjimka místně příslušného OOP, přičemž musí být elektronicky zaevidována jako souhlasné stanovisko OOP do modulu ENVIRO (LPIS). Žadatel toto souhlasné stanovisko OOP nezasílá na SZIF, ani ho nepředkládá při fyzické kontrole na místě.

Sankce:

Při porušení této podmínky je žadateli snížena dotace na titul Trvale podmáčené a rašelinné louky o 3 % v daném roce, kdy došlo k porušení této podmínky.

Podmínka č. 7

Žadatel neaplikuje herbicidy.

Sankce:

Při porušení této podmínky je žadateli snížena dotace na titul Trvale podmáčené a rašelinné louky o 25 % v roce, kdy došlo k porušení této podmínky.

8.5.5.5.7 Podmínky titulu Ochrana modrásků (§ 16 odst. 8 NV 330)

Podmínka č. 1

Žadatel zajistí, aby díly půdních bloků byly jednou ročně posečeny. Seč spolu s odklizením pokosené hmoty bude provedena pouze v jednom z následujících termínů, který je stanoven v LPIS:

- do 10. června příslušného kalendářního roku,
- do 10. června a zároveň od 1. září do 30. září příslušného kalendářního roku, pokud je díl půdního bloku v LPIS veden jako vhodný k přepasení, lze druhou seč nahradit pastvou,
- od 1. září do 30. září příslušného kalendářního roku.

Termín seče a vhodnost k přepasení je k příslušnému dílu půdního bloku stanoven v LPIS v rámci modulu ENVIRO.

Stanovený termín lze v průběhu závazku měnit. Změna se provádí změnou v LPIS, a to vždy v období od 1. ledna příslušného kalendářního roku do data podání žádosti o dotaci. Po podání žádosti o dotaci již není možné pro příslušný rok měnit.

Odložit nebo vynechat jednu ze sečí, popřípadě umožnit dřívější seč, než ve stanoveném termínu lze pouze z důvodu ochrany přírody podle zákona o ochraně přírody a krajiny. V tomto případě musí být žadateli přiznána výjimka místně příslušného OOP, přičemž musí být elektronicky zaevidována jako souhlasné stanovisko OOP do modulu ENVIRO (LPIS). V případě, že SZIF neobdrží souhlasné stanovisko místně příslušného OOP, tj. nebude toto stanovisko zaneseno do modulu ENVIRO (LPIS), nejpozději v den, kdy měla být seč provedena, bude neprovedení seče vyhodnoceno jako nesplnění podmínky. V případě umožnění dřívější seče musí SZIF obdržet souhlasné stanovisko OOP nejpozději v den, kdy žadatel zahájí seč. Žadatel toto souhlasné stanovisko OOP nezasílá na SZIF, ani ho nepředkládá při fyzické kontrole na místě.

Sankce:

Neprovedení v termínu nebo úplné neprovedení seče s odklizením pokosené hmoty, popřípadě pastvy nahrazující druhou seč (pokud je povolena) je vyhodnocováno a sankcionováno sankčním systémem NAEKO. Výměra porušení je započítávána do celkové výměry neposečených ploch zjištěných na trvalých travních porostech zařazených do tohoto titulu, která je poté rozhodující pro míru snížení nebo neposkytnutí dotace. Za porušení podmínky je udělena sankce v rámci titulu Ochrana modrásků následovně:

- při porušení podmínky provedení seče s odklizením pokosené hmoty, popřípadě pastvy nahrazující druhou seč (pokud je povolena) v rozsahu větším než 3 % a nižším nebo rovném 25 % výměry trvalých travních porostů vedených na žadatele v LPIS a zařazených do titulu je žadateli snížena dotace na titul v daném roce o 10 %,
- při porušení podmínky provedení seče s odklizením pokosené hmoty, popřípadě pastvy nahrazující druhou seč (pokud je povolena) v rozsahu nad 25 % výměry trvalých travních porostů vedených na žadatele v LPIS a zařazených do titulu se dotace na titul v daném roce sníží o 50 %.

Za porušení podmínek je považováno i provedení údržby travního porostu v jiném termínu, než jaký je pro příslušný díl půdního bloku vymezen v LPIS!

Poznámka:

Pokud je stanoven termín seče do 10. června, pak po tomto termínu by s ohledem na předmět ochrany již na daném dílu půdního bloku neměla proběhnout žádná seč (pokud zároveň není stanoven podzimní termín seče). Přepasení lze provádět pouze v případě, že je na daném dílu půdního bloku povoleno v LPIS.

*Životně důležité jsou pro existenci modráška právě louky s dominancí rostliny krvavec toten (*Sanguisorba officinalis*), která je pro modráška jedinou živnou rostlinou. Z hlediska načasování sečí je kladen důraz na dodržování termínů, jelikož již na počátku července dochází k náletu motýlů na louky a je nutné, aby louky byly již po předchozí seči dostatečně zregenerované a s kvetoucími toteny, kam mohou samice motýla klást vajíčka. Vynechání nepokosených ploch vytváří tzv. mozaikovitou seč, kdy nejsou louky sekány v celé ploše, ale na některých ploškách je záměrně ponecháván vyšší porost travin a bylin. Kromě toho, že jsou motýli přímo vázáni vývojovými stádii na živné rostliny, jsou tyto nepokosené plochy i důležitým zdrojem potravy ve formě nektaru a v neposlední řadě díky delšímu období bez sečení mohou traviny a byliny na těchto ploškách dokončit vývoj, vykvést a vysemenit se.*

Podmínka č. 2

Žadatel ponechá při seči nepokosenou plochu o rozloze

- nejméně 15 % rozlohy dílu půdního bloku
- nejvýše 20 % rozlohy dílu půdního bloku

Nepokosená plocha bude na dílu půdního bloku minimálně do termínu následující seče, nejpozději však do termínu první seče následujícího kalendářního roku.

Sankce:

Při porušení minimální rozlohy nepokosené plochy nebo při porušení termínu následující seče se za každé toto porušení podmínky sníží dotace na titul Ochrana modrásků o 50 %.

V případě nedodržení maximální rozlohy 20 % nepokosené plochy bude toto porušení hodnoceno v rámci vyhodnocení celkové výměry neposečených ploch trvalých travních porostů zařazených do titulu Ochrana modrásků.

Poznámka:

Pokud bude kontrolou na místě zjištěna rozloha nepokosené plochy větší než 20 % bude do plochy porušení započtena rozloha nepokosených ploch přesahující 20 % výměry dílu půdního bloku!

Podmínka č. 3

Žadatel provádí seč od jednoho okraje dílu půdního bloku ke druhému nebo od středu dílu půdního bloku k okrajům.

Sankce:

Při porušení této podmínky je žadateli snížena dotace na titul Ochrana modrásků o 10 % v roce, kdy došlo k porušení této podmínky.

Poznámka:

Při plnění této podmínky je vhodné na daném dílu půdního bloku nejdříve pokosit pás po okraji dílu půdního bloku, sloužící jako souvrať, a poté provádět seč od jedné strany dílu půdního bloku ke druhé, což přináší výsledky v ochraně srnčí zvěře.

Podmínka č. 4

Žadatel neaplikuje žádná hnojiva. Za aplikaci hnojiv se nepovažuje pastva zvířat nebo vápnění trvalého travního porostu.

Sankce:

Při porušení této podmínky se žadateli dotace na titul Ochrana modrásků neposkytne v roce, kdy došlo k porušení této podmínky.

Poznámka:

Přepasení je možné provádět pouze na dílu půdního bloku označeného v LPIS. Vápnění musí být povoleno místně příslušným OOP. V opačném případě se jedná o porušení podmínek titulu!

Podmínka č. 5

Žadatel provádí případné přepasení nejdříve 1. října příslušného kalendářního roku, pokud je díl půdního bloku v LPIS veden jako vhodný k přepasení.

Tato podmínka se neuplatní, pokud lze na dílu půdního bloku nahradit druhou seč pastvou v termínu od 1. září do 30. září (viz podmínka č. 1).

Sankce:

Při porušení této podmínky je žadateli snížena dotace na titul Ochrana modrásků o 50 % v roce, kdy došlo k porušení této podmínky.

Za nesplnění podmínky se též považuje pastva zvířat na dílu půdního bloku vymezeného v LPIS jako nevhodný k přepasení.

Poznámka:

Pokud v LPIS není povoleno přepásání po 15. srpnu, pak žadatel na daném dílu půdního bloku nesmí přepásat. Možnost přepásání lze z roku na rok měnit prostřednictvím změny údajů v LPIS provedené místně příslušným OOP. V případě změny je nutné dbát na to, aby proběhla v období od 1. ledna do data podání žádosti o dotaci!

Podmínka č. 6

Žadatel neprovádí příkrm pasených zvířat. Za příkrm není považováno podávání minerálních lizů a napájení.

Sankce:

Při porušení této podmínky je žadateli snížena dotace na titul Ochrana modrásků o 10 % v roce, kdy došlo k porušení této podmínky.

Poznámka:

Smyslem umožnění přepasení je vypasení travní hmoty, nikoliv umělé prodlužování pobytu hospodářských zvířat na trvalých travních porostech příkrmováním. Příkrmem se prodlužuje doba, po kterou jsou zvířata přítomna na travním porostu, který je pak zatěžován ve vyšší míře, než jaká je jeho přirozená úživnost. To postupně vede k degradaci stanoviště a vymizení citlivých druhů rostlin. V případě citlivých stanovišť, jako jsou modráskové louky, tak postupně dochází k likvidaci původního předmětu ochrany. V případě potřeby vytváření zimovišť hospodářských zvířat je vhodnější tato zimoviště vytvářet na plochách zařazených do základního titulu, protože se většinou jedná o travní porosty, které tento intenzivní způsob využívání snášejí.

Porušením podmínky není provádění příkrmu hospodářských zvířat na krmišti umístěném mimo příslušný díl půdního bloku.

Podmínka č. 7

Žadatel neprovádí mulčování, válení, smykování, obnovu trvalého travního porostu, přisev trvalého travního porostu a vápnění trvalého travního porostu bez souhlasného stanovisko OOP.

Žadateli musí být přiznána výjimka místně příslušného OOP, přičemž musí být elektronicky zaevidována jako souhlasné stanovisko OOP do modulu LPIS. Žadatel toto souhlasné stanovisko OOP nezasílá na SZIF, ani ho nepředkládá při fyzické kontrole na místě.

Sankce:

Při porušení této podmínky je žadateli snížena dotace na titul Ochrana modrásků o 25 % v daném roce, kdy došlo k porušení této podmínky.

Podmínka č. 8

Žadatel aplikuje herbicidy povolené v příslušném kalendářním roce k používání v České republice pouze se souhlasným stanoviskem OOP, a to pouze bodově.

Žadateli musí být přiznána výjimka místně příslušného OOP, přičemž musí být elektronicky zaevidována jako souhlasné stanovisko OOP do modulu LPIS. Žadatel toto souhlasné stanovisko OOP nezasílá na SZIF, ani ho nepředkládá při fyzické kontrole na místě.

Sankce:

Při porušení této podmínky je žadateli snížena dotace na titul Ochrana modrásků o 25 % v roce, kdy došlo k porušení této podmínky.

Poznámka:

Bodovou aplikací se rozumí likvidace jednotlivých rostlin nebo jejich trsů. Za bodovou aplikaci nelze považovat takovou aplikaci, kdy dojde k zasažení větší souvislé plochy v řádu metrů čtverečních.

8.5.5.5.8 Podmínky titulu Ochrana chřástala polního (§ 16 odst. 9 NV 330)

Podmínka č. 1

Žadatel zajistí, aby díly půdních bloků byly minimálně jednou ročně posečeny. Seč spolu s odklizením pokosené hmoty bude provedena od 15. srpna do 30. září příslušného kalendářního roku.

Odložit nebo vynechat jednu ze sečí, popřípadě umožnit dřívější seč, než ve stanoveném termínu lze pouze z důvodu ochrany přírody podle zákona o ochraně přírody a krajiny. V tomto případě musí být žadateli přiznána výjimka místně příslušného OOP, přičemž musí být elektronicky zaevidována jako souhlasné stanovisko OOP do modulu ENVIRO (LPIS). V případě, že SZIF neobdrží souhlasné stanovisko místně příslušného OOP, tj. nebude toto stanovisko zaneseno do modulu ENVIRO (LPIS), nejpozději v den, kdy měla být seč provedena, bude neprovedení seče vyhodnoceno jako nesplnění podmínky. V případě umožnění dřívější seče musí SZIF obdržet souhlasné stanovisko OOP nejpozději v den, kdy žadatel zahájí seč. Žadatel toto souhlasné stanovisko OOP nezasílá na SZIF, ani ho nepředkládá při fyzické kontrole na místě.

Sankce:

Nesplnění podmínky provedení seče s odklizením pokosené hmoty je sankcionováno v rámci vyhodnocení plnění podmínky minimální zemědělské činnosti na trvalých travních porostech, viz kapitola 8.5.5.1.

Podmínka č. 2

Žadatel neprovádí seč na jednom dílu půdního bloku více jak jedním žacíím strojem najednou.

Sankce:

Při porušení této podmínky je žadateli snížena dotace na titul Ochrana chřástala polního o 25 % v roce, kdy došlo k porušení této podmínky.

Poznámka:

Jedním žacíím strojem se rozumí jedna jednotka, tj. jeden traktor, bez ohledu na počet tažených nebo nesených žacích ústrojí.

Podmínka č. 3

Žadatel provádí seč od jednoho okraje dílu půdního bloku ke druhému nebo od středu dílu půdního bloku k okrajům.

Sankce:

Při porušení této podmínky je žadateli snížena dotace na titul Ochrana chřástala polního o 10 % v roce, kdy došlo k porušení této podmínky.

Poznámka:

Při plnění této podmínky je vhodné na daném dílu půdního bloku nejdříve pokosit pás po okraji dílu půdního bloku, sloužící jako souvrať, a poté provádět seč od jedné strany dílu půdního bloku ke druhé, což přináší výsledky v ochraně srnčí zvěře.

Podmínka č. 4

Žadatel provádí případné přepasení travního porostu nejdříve 15. září příslušného kalendářního roku.

Sankce:

Při porušení této podmínky je žadateli snížena dotace na titul Ochrana chřástala o 50 % v roce, kdy došlo k porušení této podmínky.

Za nesplnění podmínky se též považuje pastva zvířat na dílu půdního bloku vymezeného v LPIS jako nevhodný k přepasení.

Poznámka:

U titulu Ochrana chřástala polního se v průběhu roku toleruje pastva ostatních zvířat (mimo výše vyjmenovaných – tedy např. daňci, jeleni, pštrosi, husy apod.) po celý rok, tj. při nálezů pastvy těchto zvířat nejde nikdy o porušení podmínky.

Pokud v LPIS není povoleno přepásání po 15. září, pak žadatel na daném dílu půdního bloku nesmí přepásat. Možnost přepásání lze z roku na rok měnit prostřednictvím změny údajů v LPIS provedené místně příslušným OOP. V případě změny je nutné dbát na to, aby proběhla v období od 1. ledna do data podání žádosti o dotaci!

Podmínka č. 5

Žadatel může seč nahradit pastvou zvířat, pokud je díl půdního bloku v LPIS veden jako vhodný k přepasení.

Sankce:

Při porušení této podmínky je žadateli snížena dotace na titul Ochrana chřástala o 10 % v roce, kdy došlo k porušení této podmínky.

Poznámka:

Možnost nahrazení seče pastvou lze z roku na rok měnit prostřednictvím změny údajů v LPIS provedené místně příslušným OOP. V případě změny je nutné dbát na to, aby proběhla v období od 1. ledna do data podání žádosti o dotaci!

Podmínka č. 6

Žadatel provádí v případě pastvy zvířat likvidaci nedopasků sečením nebo mulčováním do 30 dnů od skončení pastvy, nejpozději do 31. prosince příslušného kalendářního roku.

Tato podmínka se nevztahuje na plochu s průměrnou sklonitostí převyšující 10°.

Povinnost likvidovat nedopasky může být také měněna na základě souhlasného stanoviska místně příslušného orgánu ochrany přírody. Žadateli musí být přiznána výjimka místně příslušného OOP, přičemž musí být elektronicky zaevidována jako souhlasné stanovisko OOP do modulu ENVIRO (LPIS). Žadatel toto souhlasné stanovisko OOP nezasílá na SZIF, ani ho nepředkládá při fyzické kontrole na místě.

Sankce:

Při porušení této podmínky je žadateli snížena dotace na příslušný díl půdního bloku o 25 % v roce, kdy došlo k porušení této podmínky.

Poznámka:

V případě přerušení pastvy na dobu nejdéle 29 dní je pastva pro účely OTP považována za kontinuální a žadatel není povinen likvidovat nedopasky. Nedopasky je žadatel povinen zlikvidovat až po definitivním ukončení pastvy, nebo do 31. prosince.

Podmínka č. 7

Žadatel neaplikuje hnojiva. Za aplikaci hnojiv se nepovažuje pastva zvířat nebo vápnění trvalého travního porostu.

Sankce:

Při porušení této podmínky se žadateli dotace na titul Ochrana chřástala neposkytne v roce, kdy došlo k porušení této podmínky.

Poznámka:

Přepasení je možné provádět pouze na dílu půdního bloku označeného v LPIS. Vápnění musí být povoleno místně příslušným OOP. V opačném případě se jedná o porušení podmínek titulu!

Podmínka č. 8

Žadatel neprovádí mulčování, válení, smykování, obnovu trvalého travního porostu, přisev trvalého travního porostu a vápnění trvalého travního porostu bez souhlasného stanoviska OOP.

Žadateli musí být přiznána výjimka místně příslušného OOP, přičemž musí být elektronicky zaevidována jako souhlasné stanovisko OOP do modulu ENVIRO (LPIS). Žadatel toto souhlasné stanovisko OOP nezasílá na SZIF, ani ho nepředkládá při fyzické kontrole na místě.

Sankce:

Při porušení této podmínky je žadateli snížena dotace na titul Ochrana chřástala o 25 % v daném roce, kdy došlo k porušení této podmínky.

Podmínka č. 9

Žadatel aplikuje herbicidy povolené v příslušném kalendářním roce k používání v České republice pouze se souhlasným stanoviskem OOP, a to pouze bodově.

Žadateli musí být přiznána výjimka místně příslušného OOP, přičemž musí být elektronicky zaevidována jako souhlasné stanovisko OOP do modulu ENVIRO (LPIS). Žadatel toto souhlasné stanovisko OOP nezasílá na SZIF, ani ho nepředkládá při fyzické kontrole na místě.

Sankce:

Při porušení této podmínky je žadateli snížena dotace na titul Ochrana chřástala o 25 % v roce, kdy došlo k porušení této podmínky.

Poznámka:

Bodovou aplikací se rozumí likvidace jednotlivých rostlin nebo jejich trsů. Za bodovou aplikaci nelze považovat takovou aplikaci, kdy dojde k zasažení větší souvislé plochy v řádu metrů čtverečních.

Podmínka č. 10

Žadatel neprovádí příkrm pasených zvířat. Za příkrm není považováno podávání minerálních lizů a napájení.

Na základě souhlasného stanoviska místně příslušného orgánu ochrany přírody lze v daném roce příkrm provádět, přičemž musí být výjimka elektronicky zaevidována jako souhlasné stanovisko OOP do modulu ENVIRO (LPIS). Žadatel toto souhlasné stanovisko OOP nezasílá na SZIF, ani ho nepředkládá při fyzické kontrole na místě.

Sankce:

Při porušení této podmínky je žadateli snížena dotace na titul Ochrana chřástala polního o 25 % v roce, kdy došlo k porušení této podmínky.

Poznámka:

Smyslem umožnění pastvy je vypasení travní hmoty, nikoliv umělé prodlužování pobytu hospodářských zvířat na trvalých travních porostech příkrmováním. Příkrmem se prodlužuje doba, po kterou jsou zvířata přítomna na travním porostu, který je pak zatěžován ve vyšší míře, než jaká je jeho přirozená úživnost. Takováto intenzivní pastva může vést k degradaci travního porostu a likvidaci hnízdiště chřástalů, a tím i k likvidaci předmětu dotace.

Porušením podmínky není provádění příkrmu hospodářských zvířat na krmišti umístěném mimo příslušný díl půdního bloku.

8.5.5.5.9 Podmínky titulu Suché stepní trávníky a vřesoviště (§ 16 odst. 10 NV 330)

Podmínka č. 1

Žadatel zajistí údržbu travního porostu pastvou ovcí nebo koz. Pastva bude provedena v jednom z následujících termínů, který je stanoven v LPIS:

- od 15. dubna do 30. června příslušného kalendářního roku,
- od 1. května do 31. října příslušného kalendářního roku,
- od 15. července do 30. září příslušného kalendářního roku,
- od 15. dubna do 30. června a od 1. srpna do 30. září příslušného kalendářního roku.

Termín pastvy je k příslušnému dílu půdního bloku stanoven v LPIS v rámci modulu ENVIRO.

Stanovený termín lze v průběhu závazku měnit. Změna se provádí změnou v LPIS, a to vždy v období od 1. ledna příslušného kalendářního roku do data podání žádosti o dotaci. Po podání žádosti o dotaci již není možné pro příslušný rok měnit.

Odložit nebo vynechat pastvu, popřípadě umožnit dřívější pastvu, lze pouze z důvodu ochrany přírody podle zákona o ochraně přírody a krajiny. V tomto případě musí být žadateli přiznána výjimka místně příslušného OOP, přičemž musí být elektronicky zaevidována jako souhlasné stanovisko OOP do modulu ENVIRO (LPIS). V případě, že SZIF neobdrží souhlasné stanovisko místně příslušného OOP, tj. nebude toto stanovisko zaneseno do modulu ENVIRO (LPIS), nejpozději v den, kdy měla být pastva provedena, bude neprovedení pastvy vyhodnoceno jako nesplnění podmínky. V případě umožnění dřívější pastvy musí SZIF obdržet souhlasné stanovisko OOP nejpozději v den, kdy žadatel zahájí pastvu. Žadatel toto souhlasné stanovisko OOP nezasílá na SZIF, ani ho nepředkládá při fyzické kontrole na místě.

Sankce:

Neprovedení v termínu nebo úplné neprovedení pastvy, popřípadě seče s odklizením pokosené hmoty nahrazující pastvu (pokud je povolena) bude vyhodnocováno a sankcionováno sankčním systémem NAEKO. Výměra porušení je započítávána do celkové výměry nespasovaných ploch zjištěných na trvalých travních porostech zařazených do tohoto titulu, která je poté rozhodující pro míru snížení nebo neposkytnutí dotace. Za porušení podmínky je udělena sankce v rámci titulu Suché stepní trávníky a vřesoviště následovně:

- při porušení podmínky provedení pastvy, popřípadě seče s odklizením pokosené hmoty nahrazující pastvu (pokud je povolena) v rozsahu větším než 3 % a nižším nebo rovném 25 % výměry trvalých travních porostů vedených na žadatele v LPIS a zařazených do titulu je žadateli snížena dotace na titul v daném roce o 10 %,
- při porušení podmínky provedení seče s odklizením pokosené hmoty, popřípadě seče s odklizením pokosené hmoty nahrazující pastvu (pokud je povolena) v rozsahu nad 25 % výměry trvalých travních porostů vedených na žadatele v LPIS a zařazených do titulu se dotace na titul v daném roce sníží o 50 %.

Podmínka č. 2

Na dílu půdního bloku může být provedena pastva skotem, pokud je tak stanoveno v LPIS.

Sankce:

Při porušení této podmínky je žadateli snížena dotace na titul Suché stepní trávníky a vřesoviště o 50 % v roce, kdy došlo k porušení této podmínky.

Podmínka č. 3

Žadatel zajistí přísun dusíku pastvou ovcí, koz, popřípadě skotu, a to nejméně ve výši **5 kilogramů celkového dusíku** na 1 hektar příslušného dílu půdního bloku zařazeného v tomto titulu. Výměra se posuzuje dle stavu v LPIS k 31. prosinci příslušného kalendářního roku.

Sankce:

Při porušení této podmínky se žadateli dotace na titul Suché stepní trávníky a vřesoviště neposkytne v roce, kdy došlo k porušení této podmínky.

Poznámka:

*Pro zjištění splnění podmínky minimálního přívodu dusíku pastvou hospodářských zvířat je započítáván **celkový dusík** přivedený pastvou, bez přepočtu na účinný dusík podle nitrátové směrnice!*

Podmínka č. 4

Žadatel zajistí přísun dusíku pastvou ovcí, koz, popřípadě skotu, a to nejvýše do 50 kilogramů **celkového dusíku** na 1 hektar příslušného dílu půdního bloku zařazeného v tomto titulu. Výměra se posuzuje dle stavu v LPIS k 31. prosinci příslušného kalendářního roku.

Sankce:

Sankce za porušení této podmínky jsou odvislé od rozsahu porušení a jsou uvedeny v tabulce č. 20.

Tabulka č. 20

Aplikované množství celkového dusíku na 1 ha DPB zařazeného do tohoto titulu bylo:	Sankce
Vyšší než 50 kg a zároveň nižší než 60 kg	25 %
Vyšší než 60 kg a zároveň nižší než 65 kg	50 %
Vyšší než 65 kg	Neposkytnutí dotace

Poznámka:

Pro zjištění splnění podmínky maximálního přívodu dusíku pastvou hospodářských zvířat je započítáván **celkový dusík** přivedený pastvou, bez přepočtu na účinný dusík podle nitrátové směrnice!

Podmínka č. 5

Žadatel může pastvu nahradit sečí, pokud je tak stanoveno v LPIS. V tomto případě žadatel nemusí zajistit minimální přísun dusíku na 1 ha.

Sankce:

Při porušení této podmínky je žadateli snížena dotace na titul Suché stepní trávníky a vřesoviště o 50 % v roce, kdy došlo k porušení této podmínky.

Poznámka:

Možnost nahrazení pastvy sečí lze z roku na rok měnit prostřednictvím změny údajů v LPIS provedené místně příslušným OOP. V případě změny je nutné dbát na to, aby proběhla v období od 1. ledna do data podání žádosti o dotaci!

Podmínka č. 6

Žadatel zajistí likvidaci nedopasků sečením nebo mulčováním do 30 dnů od skončení pastvy.

Tato podmínka se nevztahuje na plochu s průměrnou sklonitostí převyšující 10°.

Povinnost likvidovat nedopasky může být také měněna na základě souhlasného stanoviska místně příslušného orgánu ochrany přírody. Žadateli musí být přiznána výjimka místně příslušného OOP, přičemž musí být elektronicky zaevidována jako souhlasné stanovisko OOP do modulu ENVIRO (LPIS). Žadatel toto souhlasné stanovisko OOP nezasílá na SZIF, ani ho nepředkládá při fyzické kontrole na místě.

Sankce:

Při porušení této podmínky je žadateli snížena dotace na příslušný díl půdního bloku o 25 % v roce, kdy došlo k porušení této podmínky.

Poznámka:

V případě přerušení pastvy na dobu nejdéle 29 dní je pastva pro účely OTP považována za kontinuální a žadatel není povinen likvidovat nedopasky. Nedopasky je žadatel povinen zlikvidovat až po definitivním ukončení pastvy, nebo do 31. prosince.

Podmínka č. 7

Žadatel neaplikuje hnojiva. Za aplikaci hnojiv se nepovažuje pastva zvířat nebo vápnění trvalého travního porostu.

Sankce:

Při porušení této podmínky se žadateli dotace na titul Suché stepní trávníky a vřesoviště neposkytne v roce, kdy došlo k porušení této podmínky.

Poznámka:

Vápnění musí být povoleno místně příslušným OOP. V opačném případě se jedná o porušení podmínek titulu!

Podmínka č. 8

Žadatel neprovádí mulčování, obnovu trvalého travního porostů a příssev trvalého travního porostu.

Sankce:

Při porušení této podmínky se žadateli dotace na titul Suché stepní trávníky a vřesoviště neposkytne v roce, kdy došlo k porušení této podmínky.

Podmínka č. 9

Žadatel neprovádí válení, smykování a vápnění trvalého travního porostu bez souhlasného stanoviska OOP.

Žadateli musí být přiznána výjimka místně příslušného OOP, přičemž musí být elektronicky zaevidována jako souhlasné stanovisko OOP do modulu ENVIRO (LPIS). Žadatel toto souhlasné stanovisko OOP nezasílá na SZIF, ani ho nepředkládá při fyzické kontrole na místě.

Sankce:

Při porušení této podmínky je žadateli snížena dotace na titul Suché stepní trávníky a vřesoviště o 25 % v daném roce, kdy došlo k porušení této podmínky.

Podmínka č. 10

Žadatel neprovádí příkrm pasených zvířat. Za příkrm není považováno podávání minerálních lizů a napájení.

Sankce:

Při porušení této podmínky je žadateli snížena dotace na titul Suché stepní travníky a vřesoviště o 25 % v roce, kdy došlo k porušení této podmínky.

Poznámka:

Smyslem pastvy je vypasení travní hmoty, nikoliv umělé prodlužování pobytu hospodářských zvířat na trvalých travních porostech příkrmováním. Příkrmem se prodlužuje doba, po kterou jsou zvířata přítomna na travním porostu, který je pak zatěžován ve vyšší míře, než jaká je jeho přirozená úživnost. To postupně vede k degradaci stanoviště a vymizení citlivých druhů rostlin. V případě citlivých stanovišť, jako jsou suché stepní travníky a vřesoviště, tak postupně dochází k likvidaci původního předmětu ochrany. V případě potřeby vytváření zimovišť hospodářských zvířat je vhodnější tato zimoviště vytvářet na plochách zařazených do základního titulu, protože se většinou jedná o travní porosty, které tento intenzivní způsob využívání snášejí.

Porušením podmínky není provádění příkrmu hospodářských zvířat na krmišti umístěném mimo příslušný díl půdního bloku.

Podmínka č. 11

Žadatel aplikuje herbicidy povolené v příslušném kalendářním roce k používání v České republice pouze se souhlasným stanoviskem OOP, a to pouze bodově.

Žadateli musí být přiznána výjimka místně příslušného OOP, přičemž musí být elektronicky zaevidována jako souhlasné stanovisko OOP do modulu ENVIRO (LPIS). Žadatel toto souhlasné stanovisko OOP nezasílá na SZIF, ani ho nepředkládá při fyzické kontrole na místě.

Sankce:

Při porušení této podmínky je žadateli snížena dotace na titul Suché stepní travníky a vřesoviště o 25 % v roce, kdy došlo k porušení této podmínky.

Poznámka:

Bodovou aplikací se rozumí likvidace jednotlivých rostlin nebo jejich trsů. Za bodovou aplikaci nelze považovat takovou aplikaci, kdy dojde k zasažení větší souvislé plochy v řádu metrů čtverečních.

8.5.5.5.10 Podmínky titulu Druhově bohaté pastviny (§ 16 odst. 11 NV 330)

Podmínka č. 1

Žadatel zajistí údržbu travního porostu:

- sečí s odklizením pokosené hmoty nebo pastvou hospodářských zvířat do 31. července příslušného kalendářního roku, nebo
- pastvou hospodářských zvířat do 31. října příslušného kalendářního roku.

Žadatel je tedy povinen provést údržbu travního porostu minimálně dvakrát ročně, a to poprvé do 31. července, popřípadě do 31. srpna v oblastech ANC H1 a podruhé do 31. října. V případě první údržby může být provedena seč nebo pastva hospodářských zvířat, v případě druhé údržby se již musí jednat pouze o pastvu hospodářských zvířat.

Odložit nebo vynechat jednu ze sečí nebo pastvu lze pouze z důvodu ochrany přírody podle zákona o ochraně přírody a krajiny. V tomto případě musí být žadateli přiznána výjimka místně příslušného OOP, přičemž musí být elektronicky zaevidována jako souhlasné stanovisko OOP do modulu ENVIRO (LPIS). V případě, že SZIF neobdrží souhlasné stanovisko místně příslušného OOP, tj. nebude toto stanovisko zaneseno do modulu ENVIRO (LPIS), nejpozději v den, kdy měla být seč nebo pastva provedena, bude neprovedení seče nebo pastvy vyhodnoceno jako nesplnění podmínky. Žadatel toto souhlasné stanovisko OOP nezasílá na SZIF, ani ho nepředkládá při fyzické kontrole na místě.

Sankce:

Nesplnění podmínky provedení první údržby travního porostu je sankcionováno v rámci vyhodnocení plnění podmínky minimální zemědělské činnosti na trvalých travních porostech, viz kapitola 8.5.5.1.

Neprovedení v termínu nebo úplné neprovedení u pastvy do 31. října bude vyhodnocováno a sankcionováno sankčním systémem NAEKO. Výměra porušení je započítávána do celkové výměry neposečených nebo nespasených ploch zjištěných na trvalých travních porostech zařazených do tohoto titulu, která je poté rozhodující pro míru sní-

žení nebo neposkytnutí dotace. Za porušení podmínky je udělena sankce v rámci titulu Druhově bohaté pastviny následovně:

- při porušení podmínky pastvy do 31. října v rozsahu větším než 3 % a nižším nebo rovném 25 % výměry trvalých travních porostů vedených na žadatele v LPIS a zařazených do titulu je žadateli snížena dotace na titul v daném roce o 10 %,
- při porušení podmínky pastvy do 31. října v rozsahu nad 25 % výměry trvalých travních porostů vedených na žadatele v LPIS a zařazených do titulu se dotace na titul v daném roce sníží o 50 %.

Podmínka č. 2

Žadatel zajistí přísun dusíku pastvou ve výši nejméně 10 kilogramů **celkového dusíku** na 1 hektar příslušného dílu půdního bloku zařazeného v tomto titulu. Výměra se posuzuje dle stavu v LPIS k 31. prosinci příslušného kalendářního roku.

Místně příslušný orgán ochrany přírody může na základě souhlasného stanoviska tuto podmínku změnit a minimální limit přívodu dusíku libovolně snížit. Žadateli musí být přiznána výjimka místně příslušného OOP, přičemž musí být elektronicky zaevidována jako souhlasné stanovisko OOP do modulu ENVIRO (LPIS). Žadatel toto souhlasné stanovisko OOP nezasílá na SZIF, ani ho nepředkládá při fyzické kontrole na místě.

Sankce:

Při porušení této podmínky se žadateli dotace na titul Druhově bohaté pastviny neposkytne v roce, kdy došlo k porušení této podmínky.

Poznámka:

*Pro zjištění splnění podmínky maximálního přívodu dusíku pastvou hospodářských zvířat je započítáván **celkový dusík** přivedený pastvou, bez přepočtu na účinný dusík podle nitrátové směrnice!*

Podmínka č. 3

Žadatel zajistí likvidaci nedopasků sečením nebo mulčováním do 30 dnů od skončení pastvy, nebo v případě celoroční pastvy, nejpozději do 31. prosince příslušného kalendářního roku.

Tato podmínka se nevztahuje na plochu s průměrnou sklonitostí převyšující 10°.

Povinnost likvidovat nedopasky může být také měněna na základě souhlasného stanoviska místně příslušného orgánu ochrany přírody. Žadateli musí být přiznána výjimka místně příslušného OOP, přičemž musí být elektronicky zaevidována jako souhlasné stanovisko OOP do modulu ENVIRO (LPIS). Žadatel toto souhlasné stanovisko OOP nezasílá na SZIF, ani ho nepředkládá při fyzické kontrole na místě.

Sankce:

Při porušení této podmínky je žadateli snížena dotace na příslušný díl půdního bloku o 25 % v roce, kdy došlo k porušení této podmínky.

Poznámka:

V případě přerušování pastvy na dobu nejdéle 29 dní je pastva pro účely OTP považována za kontinuální a žadatel není povinen likvidovat nedopasky. Nedopasky je žadatel povinen zlikvidovat až po definitivním ukončení pastvy, nebo do 31. prosince.

Podmínka č. 4

Žadatel neaplikuje žádná hnojiva. Za aplikaci hnojiv se nepovažuje pastva zvířat nebo vápnění trvalého travního porostu.

Sankce:

Při porušení této podmínky se žadateli dotace na titul Druhově bohaté pastviny neposkytne v roce, kdy došlo k porušení této podmínky.

Poznámka:

Vápnění musí být povoleno místně příslušným OOP. V opačném případě se jedná o porušení podmínek titulu!

Podmínka č. 5

Žadatel neprovádí mulčování, obnovu trvalého travního porostu, přísev trvalého travního porostu a vápnění trvalého travního porostu bez souhlasného stanoviska OOP.

Žadateli musí být přiznána výjimka místně příslušného OOP, přičemž musí být elektronicky zaevidována jako souhlasné stanovisko OOP do modulu ENVIRO (LPIS). Žadatel toto souhlasné stanovisko OOP nezasílá na SZIF, ani ho nepředkládá při fyzické kontrole na místě.

Sankce:

Při porušení této podmínky je žadateli snížena dotace na titul Druhově bohaté pastviny o 25 % v daném roce, kdy došlo k porušení této podmínky.

Podmínka č. 6

Žadatel neprovádí příkrm pasených zvířat. Za příkrm není považováno podávání minerálních lizů a napájení.

Se souhlasem místně příslušného OOP lze v období od 1. dubna do 31. května provádět standardní příkrm.

Žadateli musí být přiznána výjimka místně příslušného OOP, přičemž musí být elektronicky zaevidována jako souhlasné stanovisko OOP do modulu ENVIRO (LPIS). Žadatel toto souhlasné stanovisko OOP nezasílá na SZIF, ani ho nepředkládá při fyzické kontrole na místě.

Provedení příkrmu bez souhlasného stanoviska místně příslušného OOP bude považováno za porušení podmínky.

Sankce:

Při porušení této podmínky je žadateli snížena dotace na titul Druhově bohaté pastviny o 25 % v roce, kdy došlo k porušení této podmínky.

Poznámka:

Smyslem pastvy je vypasení travní hmoty, nikoliv umělé prodlužování pobytu hospodářských zvířat na trvalých travních porostech příkrmováním. Příkrmem se prodlužuje doba, po kterou jsou zvířata přítomna na travním porostu, který je pak zatěžován ve vyšší míře, než jaká je jeho přirozená úživnost. To postupně vede k degradaci stanoviště a vymizení citlivých druhů rostlin. V případě citlivých stanovišť, jako jsou druhově bohaté pastviny, tak postupně dochází k likvidaci původního předmětu ochrany. V případě potřeby vytváření zimovišť hospodářských zvířat je vhodnější tato zimoviště vytvářet na plochách zařazených do základního titulu, protože se většinou jedná o travní porosty, které tento intenzivní způsob využívání snášejí.

Porušením podmínky není provádění příkrmu hospodářských zvířat na krmišti umístěném mimo příslušný díl půdního bloku.

Podmínka č. 7

Žadatel aplikuje herbicidy povolené v příslušném kalendářním roce k používání v České republice pouze se souhlasným stanoviskem OOP, a to pouze bodově.

Žadateli musí být přiznána výjimka místně příslušného OOP, přičemž musí být elektronicky zaevidována jako souhlasné stanovisko OOP do modulu ENVIRO (LPIS). Žadatel toto souhlasné stanovisko OOP nezasílá na SZIF, ani ho nepředkládá při fyzické kontrole na místě.

Sankce:

Při porušení této podmínky je žadateli snížena dotace na titul Druhově bohaté pastviny o 25 % v roce, kdy došlo k porušení této podmínky.

Poznámka:

Bodovou aplikací se rozumí likvidace jednotlivých rostlin nebo jejich trsů. Za bodovou aplikaci nelze považovat takovou aplikaci, kdy dojde k zasažení větší souvislé plochy v řádu metrů čtverečních.

8.6 Údržba zatravněných dílů půdních bloků (§ 17 NV 330)

8.6.1. Předmět dotace

Předmětem dotace v rámci podopatření Údržba zatravněných dílů půdních bloků je díl půdního bloku se zemědělskou kulturou travní porost (G) nebo trvalý travní porost (T) zařazený v podopatření.

8.6.2 Sazba dotace

107 EUR/ha zatravněného dílu půdního bloku zařazeného do titulu Základní údržba zatravněných dílů půdních bloků.

115 EUR/ha zatravněného dílu půdního bloku zařazeného do titulu Údržba zatravněných dílů půdních bloků podél vodního útvaru.

Poznámka:

Dotace je vyplácena v Kč. Pro rok 2022 se pro přepočítání použije směnný kurz, který činí **24,858 CZK/EUR**.

Dotace se snižuje o:

- **86 EUR/ha**, pokud se díl půdního bloku nachází **na území 1. zóny CHKO** nebo ve **zranitelné oblasti dusičnanů (ZOD)** na území **s hlavní půdní jednotkou 65 až 76**, kde nebylo meliorováno. Pokud se díl půdního bloku nachází na území 1. zóny CHKO jen z části, dotace se snižuje nebo neposkytne jen na tuto část dílu půdního bloku. V případě zranitelných oblastí se dotace snižuje na výměře celého dílu půdního bloku, jestliže se ve výše specifikované oblasti nachází více jak 50 % výměry dílu půdního bloku. Pokud se ve zranitelné oblasti nachází nižší podíl výměry, snížení dotace se neuplatní.
- **76 EUR/ha** pokud se díl půdního bloku nachází **na území národního parku**, s výjimkou zastavěného území obce nebo zastavitelného území. Pokud se díl půdního bloku nachází na území národního parku jen z části, dotace se snižuje nebo neposkytne jen na tuto část dílu půdního bloku.

Poznámka:

Snižování dotace je prováděno z důvodu zákonem omezené možnosti hnojení v těchto lokalitách. Jelikož v rámci NAEKO mohou být hrazeny pouze činnosti jdoucí nad rámec platné legislativy, tak není možné poměrnou část dotace odpovídající snížení výnosu vlivem zákazu hnojení vyplatit.

8.6.3. Náležitosti žádosti o zařazení do podopatření Údržba zatravněných dílů půdních bloků

Nedílnou součástí žádosti o zařazení do podopatření Údržba zatravněných dílů půdních bloků je vyplněný formulář k žádosti. V tomto formuláři žadatel uvede ke každému dílu půdního bloku, který hodlá zařadit, kód titulu.

K žádosti je nutné přiložit mapu dílů půdních bloků v měřítku alespoň 1:10 000 s vyznačením dílů půdních bloků, které žadatel požaduje zařadit do tohoto podopatření, včetně uvedení jednotlivých titulů (viz kapitola 5 této metodiky).

8.6.4. Podmínky vstupu a kombinovatelnost s jinými NAEKO a jinými opatřeními

Do podopatření Údržba zatravněných dílů půdních bloků může vstoupit jen žadatel, který ke dni podání žádosti o zařazení obhospodaruje alespoň 0,5 ha travních porostů (G) nebo trvalých travních porostů (T) evidované v LPIS. Zařadit lze díl půdního bloku, jehož převážná část byla k 31. prosinci 2019, k 31. prosinci 2020 nebo k 31. prosinci 2021 zařazena v podopatření AEKO – kZatravnění orné půdy nebo k 31. prosinci 2021 zařazena v podopatření NAEKO – Údržba zatravněných dílů půdních bloků, viz kapitola 2.2.

Díly půdního bloku lze zařadit do titulu Základní údržba zatravněných dílů půdních bloků nebo do titulu Údržba zatravněných dílů půdních bloků podél vodního útvaru – viz tabulka č. 21.

Tabulka č. 21

Titul, ve kterém byl díl půdního bloku zařazen v AEKO	Titul v NAEKO
Zatravnění orné půdy běžnou směsí	Základní údržba zatravněných dílů půdních bloků
Zatravnění orné půdy druhově bohatou směsí	Základní údržba zatravněných dílů půdních bloků
Zatravnění orné půdy regionální směsí	Základní údržba zatravněných dílů půdních bloků
Zatravnění orné půdy podél vodního útvaru běžnou směsí	Údržba zatravněných dílů půdních bloků podél vodního útvaru
Zatravnění orné půdy podél vodního útvaru druhově bohatou směsí	Údržba zatravněných dílů půdních bloků podél vodního útvaru
Zatravnění orné půdy podél vodního útvaru regionální směsí	Údržba zatravněných dílů půdních bloků podél vodního útvaru

Podopatření Údržba zatravněných dílů půdních bloků není na jednom dílu půdního bloku kombinovatelné s jakýmkoliv jiným podopatřením v NAEKO nebo podopatřením AEKO podle NV 75.

Podopatření Údržba zatravněných dílů půdních bloků je na jednom dílu půdního bloku možné kombinovat s opatřením ekologické zemědělství podle NV 76 nebo s opatřením NEZ podle NV 331, ale dotace bude poskytnuta pouze v rámci NAEKO.

8.6.5. Podmínky poskytnutí dotace na údržbu zatravněných dílů půdních bloků a sankce za jejich porušení

Podmínka č. 1

Žadatel neaplikuje hnojiva. Za aplikaci hnojiv se nepovažuje pastva hospodářských zvířat a vápnění.

Sankce:

Nedodržení podmínky vede k neposkytnutí dotace v rámci titulu v příslušném kalendářním roce.

Podmínka č. 2

Herbicide je možné aplikovat pouze bodově. V ZCHÚ, ochranných pásmech NP a v Natura 2000 lze aplikovat herbicide pouze se souhlasem místně příslušného OOP.

Žadateli musí být přiznána výjimka místně příslušného OOP, přičemž musí být elektronicky zaevidována jako souhlasné stanovisko OOP do modulu ENVIRO (LPIS). Žadatel toto souhlasné stanovisko OOP nezasílá na SZIF, ani ho nepředkládá při fyzické kontrole na místě.

Sankce:

Nedodržení podmínky vede ke snížení dotace o 25 % v rámci titulu v příslušném kalendářním roce kdy došlo k porušení podmínky.

Poznámka:

Bodovou aplikací se rozumí likvidace jednotlivých rostlin nebo jejich trsů. Za bodovou aplikaci nelze považovat takovou aplikaci, kdy dojde k zasažení větší souvislé plochy v řádu metrů čtverečních.

Podmínka č. 3

Žadatel provádí údržbu travního porostu sečí nebo spasením:

- první seč včetně odklizení pokosené hmoty nebo pastvu provede nejpozději do 31. července příslušného kalendářního roku, popřípadě do 31. srpna pokud se jedná o díl půdního bloku v ANC oblasti H1, viz kapitola 8.5.5.1 a
- druhou seč včetně odklizení pokosené hmoty nebo pastvu do 31. října příslušného kalendářního roku.

Sankce:

Nesplnění podmínky provedení údržby travního porostu v prvním termínu je sankcionováno v rámci vyhodnocení plnění podmínky minimální zemědělské činnosti na travních porostech, viz kapitola 8.5.5.1.

Neprovedení v termínu nebo úplné neprovedení údržby travního porostu v druhém termínu do 31. října bude vyhodnocováno a sankcionováno sankčním systémem NAEKO. Výměra porušení je započítávána do celkové výměry neposečených ploch zjištěných na travních porostech na orné půdě nebo trvalých travních porostech zařazených do podopatření, která je poté rozhodující pro míru snížení nebo neposkytnutí dotace. Za porušení podmínky je udělena sankce při uplatnění podopatření Údržba zatravněných dílů půdních bloků následovně:

- při porušení podmínky provedení druhé seče s odklizením pokosené hmoty nebo pastvy v rozsahu větším než 3 % a nižším nebo rovném 25 % celkové výměry travních porostů na orné půdě nebo trvalých travních porostů vedených na žadatele v LPIS a zařazených do příslušného titulu je žadateli snížena dotace v daném roce o 10 %,
- při porušení podmínky provedení druhé seče s odklizením pokosené hmoty nebo pastvy v rozsahu nad 25 % celkové výměry travních porostů na orné půdě nebo trvalých travních porostů vedených na žadatele v LPIS a zařazených do příslušného titulu se dotace v daném roce sníží o 50 %.

Podmínka č. 4

Pokud žadatel provádí údržbu pastvou, pak zajistí likvidaci nedopasků sečením nebo mulčováním

- do 30 dní od skončení pastvy, nebo
- v případě celoroční pastvy nejpozději do 31. prosince příslušného kalendářního roku (tato podmínka se nevztahuje na plochy s průměrnou sklonitostí převyšující 10°).

Sankce:

Při porušení této podmínky je žadateli v daném roce na díl půdního bloku, kde k porušení došlo snížena dotace o 25 %.

Poznámka:

V případě přerušení pastvy na dobu nejdéle 29 dní je pastva pro účely NAEKO považována za kontinuální a žadatel není povinen likvidovat nedopasky. Nedopasky je žadatel povinen zlikvidovat až po definitivním ukončení pastvy, nebo do 31. prosince.

Podmínka č. 5

Žadatel neprovádí rozorání nebo obnovu travního porostu na žádné z ploch zařazených do podopatření Údržba zatravněných dílů půdních bloků.

Sankce:

Nedodržení podmínky vede k neposkytnutí dotace na daný díl půdního bloku, k jeho vyřazení z podopatření a vrácení již poskytnuté dotace na daný díl půdního bloku.

Podmínka č. 6

Žadatel neprovádí mulčování, vápnění nebo přisev travního porostu nebo trvalého travního porostu bez souhlasného stanoviska OOP.

Žadateli musí být přiznána výjimka místně příslušného OOP, přičemž musí být elektronicky zaevidována jako souhlasné stanovisko OOP do modulu LPIS. Žadatel toto souhlasné stanovisko OOP nezasílá na SZIF, ani ho nepředkládá při fyzické kontrole na místě.

Sankce:

Nedodržení podmínky vede ke snížení dotace o 25 % v příslušném kalendářním roce, kdy došlo k porušení podmínky.

8.7 Údržba zatravněných drah soustředěného odtoku (§ 20 NV 330)

8.7.1 Předmět dotace

Předmětem dotace v rámci podopatření Údržba zatravněných drah soustředěného odtoku je díl půdního bloku se zemědělskou kulturou travní porost (G) nebo trvalý travní porost (T) zařazený v podopatření.

8.7.2 Sazba dotace

135 EUR/ha zatravněného dílu půdního bloku zařazeného do podopatření Údržba zatravněných drah soustředěného odtoku.

Poznámka:

Dotace je vyplácena v Kč. Pro rok 2022 se pro přepočítání použije směnný kurz, který činí **24,858 CZK/EUR**.

Dotace se sníží o:

- **86 EUR/ha**, pokud se díl půdního bloku nachází **na území 1. zóny CHKO** nebo ve **zranitelné oblasti dusičnanů (ZOD)** na území **s hlavní půdní jednotkou 65 až 76**, kde nebylo meliorováno. Pokud se díl půdního bloku nachází na území 1. zóny CHKO jen z části, dotace se sníží nebo neposkytne jen na tuto část dílu půdního bloku. V případě zranitelných oblastí se dotace snižuje na výměře celého dílu půdního bloku, jestliže se ve výše specifikované oblasti nachází více jak 50 % výměry dílu půdního bloku. Pokud se ve zranitelné oblasti nachází nižší podíl výměry, snížení dotace se neuplatní.
- **76 EUR/ha** pokud se díl půdního bloku nachází **na území národního parku**, s výjimkou zastavěného území obce nebo zastavitelného území. Pokud se díl půdního bloku nachází na území národního parku jen z části, dotace se sníží nebo neposkytne jen na tuto část dílu půdního bloku.

Poznámka:

Snižování dotace je prováděno z důvodu zákonem omezené možnosti hnojení v těchto lokalitách. Jelikož v rámci NAEKO mohou být hrazeny pouze činnosti jdoucí nad rámec platné legislativy, tak není možné poměrnou část dotace odpovídající snížení výnosu vlivem zákazu hnojení vyplatit.

8.7.3 Náležitosti žádosti o zařazení do podopatření údržba zatravněných drah soustředěného odtoku

Nedílnou součástí žádosti o zařazení do podopatření Údržba zatravněných drah soustředěného odtoku je vyplněný formulář k žádosti. V tomto formuláři žadatel uvede ke každému dílu půdního bloku, který hodlá zařadit, kód podopatření.

K žádosti je nutné přiložit mapu dílů půdních bloků v měřítku alespoň 1:10 000 s vyznačením dílů půdních bloků, které žadatel požaduje zařadit do tohoto podopatření (viz kapitola 5 této metodiky).

8.7.4 Podmínky vstupu a kombinovatelnost s jinými NAEKO a jinými opatřeními

Do podopatření Údržba zatravněných drah soustředěného odtoku může vstoupit jen žadatel, který ke dni podání žádosti o zařazení obhospodařuje alespoň 0,5 ha travních porostů (G) nebo trvalých travních porostů (T) evidované v LPIS. Zařadit lze díl půdního bloku, jehož převážná část byla k 31. prosinci 2019, k 31. prosinci 2020 nebo k 31. prosinci 2021 zařazena v podopatření AEKO – Zatravnění drah soustředěného odtoku nebo k 31. prosinci 2021 zařazena v podopatření NAEKO – Údržba zatravněných drah soustředěného odtoku, viz kapitola 2.2.

Podopatření Údržba zatravněných drah soustředěného odtoku není na jednom dílu půdního bloku kombinovatelné s jakýmkoliv jiným podopatřením v NAEKO nebo podopatřením AEKO podle NV 75.

Podopatření Údržba zatravněných drah soustředěného odtoku je na jednom dílu půdního bloku možné kombinovat s opatřením ekologické zemědělství podle NV 76 nebo s opatřením NEZ podle NV 331, ale dotace bude poskytnuta pouze v rámci NAEKO.

8.7.5 Podmínky poskytnutí dotace na údržbu zatravněných drah soustředěného odtoku a sankce za jejich porušení

Podmínka č. 1

Žadatel neaplikuje hnojiva. Za aplikaci hnojiv se nepovažuje pastva hospodářských zvířat a vápnění.

Sankce:

Nedodržení podmínky vede k neposkytnutí dotace v příslušném kalendářním roce, kdy došlo k porušení podmínky.

Podmínka č. 2

Herbicidy je možné aplikovat pouze bodově. V ZCHÚ, ochranných pásmech NP a v Natura 2000 lze aplikovat herbicidy pouze se souhlasem místně příslušného OOP.

Žadateli musí být přiznána výjimka místně příslušného OOP, přičemž musí být elektronicky zaevidována jako souhlasné stanovisko OOP do modulu LPIS. Žadatel toto souhlasné stanovisko OOP nezasílá na SZIF, ani ho nepředkládá při fyzické kontrole na místě.

Sankce:

Nedodržení podmínky vede ke snížení dotace o 25 % v příslušném kalendářním roce, kdy došlo k porušení podmínky.

Poznámka:

Bodovou aplikací se rozumí likvidace jednotlivých rostlin nebo jejich trsů. Za bodovou aplikaci nelze považovat takovou aplikaci, kdy dojde k zasažení větší souvislé plochy v řádu metrů čtverečních.

Podmínka č. 3

Žadatel provádí údržbu travního porostu sečí nebo spasením:

- první seč včetně odklizení pokosené hmoty nebo pastvu provede nejpozději do 31. července příslušného kalendářního roku, popřípadě do 31. srpna pokud se jedná o díl půdního bloku v ANC oblasti H1, viz kapitola 8.5.5.1 a
- druhou seč včetně odklizení pokosené hmoty nebo pastvu do 31. října příslušného kalendářního roku.

Sankce:

Nesplnění podmínky provedení údržby travního porostu v prvním termínu je sankcionováno v rámci vyhodnocení plnění podmínky minimální zemědělské činnosti na travních porostech, viz kapitola 8.5.5.1.

Neprovedení v termínu nebo úplné neprovedení údržby travního porostu v druhém termínu do 31. října bude vyhodnocováno a sankcionováno sankčním systémem NAEKO. Výměra porušení je započítávána do celkové výměry neposečených ploch zjištěných na travních porostech na orné půdě nebo trvalých travních porostech zařazených do podopatření, která je poté rozhodující pro míru snížení nebo neposkytnutí dotace. Za porušení podmínky je udělena sankce v rámci podopatření následovně:

- při porušení podmínky provedení druhé seče s odklizením pokosené hmoty nebo pastvy v rozsahu větším než 3 % a nižším nebo rovném 25 % výměry travních porostů na orné půdě nebo trvalých travních porostů vedených na žadatele v LPIS a zařazených do podopatření je žadateli snížena dotace na podopatření Údržba zatravněných drah soustředěného odtoku v daném roce o 10 %,

- při porušení podmínky provedení druhé seče s odklizením pokosené hmoty nebo pastvy v rozsahu nad 25 % výměry travních porostů na orné půdě nebo trvalých travních porostů vedených na žadatele v LPIS a zařazených do podopatření se dotace na podopatření Údržba zatravněných drah soustředěného odtoku v daném roce sníží o 50 %.

Podmínka č. 4

Pokud žadatel provádí údržbu pastvou, pak zajistí likvidaci nedopasků sečením nebo mulčováním

- do 30 dní od skončení pastvy, nebo
- v případě celoroční pastvy nejpozději do 31. prosince příslušného kalendářního roku (tato podmínka se nevztahuje na plochy s průměrnou sklonitostí převyšující 10°).

Sankce:

Při porušení této podmínky je žadateli v daném roce na díl půdního bloku, kde k porušení došlo snížena dotace o 25 %.

Poznámka:

V případě přerušení pastvy na dobu nejdéle 29 dní je pastva pro účely NAEKO považována za kontinuální a žadatel není povinen likvidovat nedopasky. Nedopasky je žadatel povinen zlikvidovat až po definitivním ukončení pastvy, nebo do 31. prosince.

Podmínka č. 5

Žadatel neprovádí rozorání nebo obnovu travního porostu na žádné z ploch zařazených do podopatření Údržba zatravněných drah soustředěného odtoku.

Sankce:

Nedodržení podmínky vede k neposkytnutí dotace na daný díl půdního bloku, k jeho vyřazení z podopatření a vrácení již poskytnuté dotace na daný díl půdního bloku.

Podmínka č. 6

Žadatel neprovádí mulčování, vápnění nebo přisev travního porostu nebo trvalého travního porostu bez souhlasného stanoviska OOP.

Žadateli musí být přiznána výjimka místně příslušného OOP, přičemž musí být elektronicky zaevidována jako souhlasné stanovisko OOP do modulu LPIS. Žadatel toto souhlasné stanovisko OOP nezasílá na SZIF, ani ho nepředkládá při fyzické kontrole na místě.

Sankce:

Nedodržení podmínky vede ke snížení dotace o 25 % v příslušném kalendářním roce, kdy došlo k porušení podmínky.

8.8 Biopásy (§ 18 NV 330)

8.8.1 Předmět dotace

Předmětem dotace v rámci podopatření Biopásy je biopás vytvořený na dílu půdního bloku s druhem zemědělské kultury standardní orná půda (R) evidovaným v LPIS.

8.8.2 Sazba dotace

670 EUR/ha standardní orné půdy (R) zařazené do titulu Krmné biopásy

Poznámka:

*Dotace je vyplácena v Kč. Pro rok 2022 se pro přepočítání použije směnný kurz, který činí **24,858 CZK/EUR**.*

V případě, kdy je směs plodin biopásu využita pro splnění podmínky diverzifikace plodin na orné půdě podle NV 50 se dotace sníží o:

- 182 EUR/ha Krmného biopásu,

8.8.3 Náležitosti žádosti o zařazení do podopatření Biopásy

V žádosti o zařazení žadatel uvádí

- seznam DPB, na nichž hodlá založit biopásy a
- souhrnnou výměru těchto biopásů včetně uvedení jednotlivých titulů.

K žádosti je nezbytné přiložit mapu dílů půdních bloků v měřítku alespoň 1:10 000 s díly půdních bloků, na kterých mají být biopásy založeny, a to včetně jejich umístění a uvedení titulu (pro rok 2022 pouze Krmný biopás).

V případě, že dojde ke změně umístění biopásu, předloží žadatel společně s žádostí o poskytnutí dotace podávané v příslušném kalendářním roce, kdy ke změně umístění došlo, novou mapu dílů půdních bloků.

8.8.4 Podmínky vstupu a kombinovatelnost s jinými NAEKO a jinými opatřeními

Minimální výměra pro zařazení do podopatření Biopásy činí 2 ha zemědělské půdy se zemědělskou kulturou standardní orná půda (R), na které bude vytvořen biopás. Zařadit lze díl půdního bloku, jehož část byla k 31. prosinci 2019, k 31. prosinci 2020 nebo k 31. prosinci 2021 zařazena v podopatření AEKO – Biopásy nebo k 31. prosinci 2021 zařazena v podopatření NAEKO – Biopásy, viz kapitola 2.2.

Podopatření Biopásy není na jednom dílu půdního bloku kombinovatelné s jakýmkoliv jiným podopatřením v NAEKO nebo podopatřením AEKO podle NV 75.

Podopatření Biopásy je možné na jednom dílu půdního bloku kombinovat s opatřením ekologické zemědělství podle NV 76 nebo s opatřením NEZ podle NV 331, v obou případech v rámci pěstování ostatních plodin na orné půdě, přičemž v NAEKO bude poskytnuta dotace jen na plochu biopásů, a v EZ/NEZ nebude dotace na tuto plochu biopásů poskytnuta.

Na titul Nektarodárné biopásy není možné od roku 2021 uzavírat jednoletý navazující závazek.

8.8.5 podmínky pro poskytnutí dotace na Krmné/ biopásy a sankce za jejich porušení

Podmínka č. 1

Žadatel vytvoří biopás

- o šíři nejméně 6 metrů a nejvýše 24 metrů, přičemž na části příslušného DPB, na které není vytvořen biopás, může pěstovat plodinu ze směsi plodin pro biopás, pouze je-li pěstována samostatně nebo jako hlavní plodina s podsevem,
- v souvislé délce nejméně 30 m.

Na části DPB, kde není vytvořen biopás, může žadatel pěstovat nevyjmenované druhy plodin ze směsi osiv pro biopásy nebo může pěstovat vyjmenovanou plodinu ze směsi plodin pro biopás, ovšem tato plodina musí být pěstována buď samostatně, nebo jako hlavní plodina s podsevem.

Sankce:

V případě nesplnění podmínky uvedené v jednom z výše uvedených bodů nebude dotace v příslušném kalendářním roce na daný díl půdního bloku poskytnuta.

Poznámka:

Obecně je vhodné tyto biopásy umísťovat **uvnitř půdních bloků** jako propojení mezi různými krajinnými prvky. Biopásy je možné umísťovat i na **okrajích půdních bloků**, tzn. podél mezí, větrolamů, polních cest, stromořadí, remízků a lesů, **kde však hrozí**, že budou biopásy přejížděny zemědělskou nebo jinou technikou nebo nedojde k vzejití směsi osiva v důsledku nedostatku vláhy, slunečního záření apod. Biopás je vhodné vytvořit i na podmáčených částech DPB.

Podmínka č. 2

Žadatel vytvoří biopás o souhrnné ploše nejvýše 40 % rozlohy příslušného dílu půdního bloku.

Sankce:

V případě nesplnění této podmínky nebude dotace v příslušném kalendářním roce na daný díl půdního bloku poskytnuta.

Poznámka:

Zbývající plocha dílu půdního bloku nesmí být oseta směsí plodin shodného složení se směsí plodin tvořící biopás.

Podmínka č. 3

Žadatel vytvoří biopás

- při okrajích nebo uvnitř dílu půdního bloku ve směru orby a
- nejméně 50 metrů od dálnice, silnice I. nebo II. třídy nebo od dalšího biopásu v rámci příslušného dílu půdního bloku.

V případě přerušení biopásu prolukou z důvodu potřeby zajištění vstupu zemědělské techniky na díl půdního bloku není podmínka minimální vzdálenosti 50 m hodnocena a proluka kratší než 50 m nebude vyhodnocena jako nesplnění podmínky.

Sankce:

V případě nesplnění podmínky uvedené v jednom z výše uvedených bodů bude dotace na příslušný díl půdního bloku snížena o 10 %.

Poznámka:

Při umístění biopásů je nutné zvážit nejenom vzdálenost od vyjmenovaných komunikací, ale rovněž umístění biopásu vůči např. vodnímu toku (povinnost zachovat přístup pro správu vodního toku) nebo pozemkům ostatních uživatelů (např. přístup do lesa apod.).

Biopás vyšetý uvnitř dílu půdního bloku nesmí navazovat na druhý biopás, který bude vyšetý po obvodu dílu půdního bloku a je nutné zachovat vůči němu požadovanou vzdálenost 50 m.

Podmínka č. 4

Žadatel po celou dobu zařazení do podopatření Biopásy neaplikuje na plochu biopásu přípravky na ochranu rostlin.

Sankce:

V případě nesplnění této podmínky nebude dotace v příslušném kalendářním roce na daný titul poskytnuta.

Podmínka č. 5

Žadatel po celou dobu zařazení do podopatření Biopásy neaplikuje na plochu biopásu hnojiva.

Sankce:

V případě nesplnění této podmínky nebude dotace v příslušném kalendářním roce na daný titul poskytnuta.

8.8.6 Podmínky pro poskytnutí dotace na Krmné biopásy a sankce za jejich porušení

Podmínka č. 1

V průběhu zařazení do titulu Krmné biopásy žadatel každoročně založí biopás:

- nejpozději do 15. června příslušného kalendářního roku,
- stanovenou směsí osiva 8 uvedenou v tabulkách č. 22 a 23 této metodiky, vytvořenou z uznaného osiva nebo u druhů neuvedených v druhovém seznamu podle zákona o oběhu osiva a sadby z osiva kontrolovaného úředně nebo pod úředním dozorem podle zákona o oběhu osiva a sadby. Ve směsi musí být vždy zastoupeny všechny povinné druhy uvedené v tabulce 22 a dále minimálně dva volitelné druhy z tabulky 23.

Doklady prokazující kvalitu osiva je žadatel povinen uchovávat minimálně po dobu 10 kalendářních let následujících výsevu. Žadatel předkládá tyto doklady kontrole na místě. Doklady o použitém osivu nebo provedení službou musí být vystaveny na jméno žadatele!

Tabulka č. 22 Druhy s povinným zastoupením ve směsi osiv

	Druh	Minimální množství ve směsi (kg/ha)
1.	Jarní obilovina (oves setý <i>Avena sativa</i> L., Pšenice jarní <i>Triticum aestivum</i> L. nebo ječmen jarní <i>Hordeum vulgare</i> L.)	65
2.	Proso seté <i>Panicum miliaceum</i> L.	15
3.	Kapusta krmná <i>Brassica oleracea</i> L. conv. <i>acephala</i> (DC) Alof. var. <i>medullosa</i>	0,8
4.	Pohanka obecná <i>Fagopyrum esculentum</i> Moench	15

Tabulka č. 23 Volitelné druhy

Druh		Minimální množství ve směsi (kg/ha)
1.	Slunečnice roční <i>Helianthus annuus</i> L.	2,5
2.	Lesknice kanárská <i>Phalaris canariensis</i> L.	5
3.	Svazenka vratičolistá <i>Phacelia tanacetifolia</i> Benth.	5
4.	Len olejný <i>Linum usitatissimum</i> L.	20
5.	Bobovité (hrách setý polní (peluška) <i>Pisum sativum</i> L. ssp. <i>Speciosum</i> , hrách setý pravý <i>Pisum sativum</i> L. ssp. <i>Sativum</i> , nebo bob koňský polní <i>Vicia faba</i> L. var. <i>Equina</i>)	30
6.	Lupina bílá <i>Lupinus albus</i> L.	5

Sankce:

V případě nesplnění podmínky uvedené v kterémkoliv z výše uvedených bodů, nebude dotace v titulu Krmné biopásky v příslušném kalendářním roce poskytnuta.

Podmínka č. 2

Výsev musí být proveden nejpozději do 24 měsíců ode dne vydání míchacího protokolu nebo osvědčení prokazujícího kvalitu osiva podle zákona o oběhu osiva a sadby.

Sankce:

Při porušení této podmínky je žadateli snížena dotace na titul Krmný biopás o 25 % v roce, kdy došlo k porušení této podmínky.

Podmínka č. 3

Žadatel ponechá vytvořený krmný biopás bez zásahu zemědělskou nebo jinou technikou do 15. března kalendářního roku následujícího po vysetí biopásu.

Sankce:

Při porušení této podmínky je žadateli snížena dotace na titul krmný biopás o 50 % v roce, kdy došlo k porušení této podmínky.

Podmínka č. 4

Žadatel zapraví porost biopásu do půdy v období od 16. března do 15. června kalendářního roku následujícího po vysetí.

Sankce:

Při porušení této podmínky se žadateli dotace na titul Krmný biopás neposkytne v roce, kdy došlo k porušení této podmínky.

8.9 Podopatření Ochrana čejky chocholaté (§ 19 NV 330)**8.9.1 Předmět dotace**

Předmětem dotace v rámci podopatření Ochrana čejky chocholaté je plocha zemědělské půdy se zemědělskou kulturou standardní ornou půdu (R) zařazenou v podopatření Ochrana čejky chocholaté, na které je registrováno hnízdění čejky chocholaté.

8.9.2 Sazba dotace

667 EUR/ha standardní orné půdy zařazené do podopatření Ochrana čejky chocholaté.

Poznámka:

Dotace je vyplácena v Kč. Pro rok 2022 se pro přepočítání použije směnný kurz, který činí **24,858 CZK/EUR**.

V případě, kdy je směs plodin na ploše zařazené v podopatření Ochrana čejky chocholaté využita pro splnění podmínky diverzifikace plodin na orné půdě podle NV 50 se dotace sníží o 158 EUR/ha.

8.9.3 Náležitosti žádosti o zařazení do podopatření Ochrana čejky chocholaté

V žádosti o zařazení žadatel uvádí seznam a výměru dílů půdních bloků se zemědělskou kulturou standardní orná půda (R), které hodlá zařadit do podopatření OČCH.

K žádosti o zařazení je nutné přiložit mapu dílů půdních bloků v měřítku alespoň 1:10 000 s díly půdních bloků, které mají být zařazeny do podopatření OČCH.

8.9.4 Podmínky vstupu a kombinovatelnost s jinými NAEKO a jinými opatřeními

Minimální výměra pro zařazení do podopatření OČCH činí 0,5 ha zemědělské půdy se zemědělskou kulturou standardní orná půda (R). Zařadit lze díl půdního bloku, jehož převážná část byla k 31. prosinci 2019, k 31. prosinci 2020 nebo k 31. prosinci 2021 zařazena v podopatření AEKO – OČCH nebo k 31. prosinci 2021 zařazena v podopatření NAEKO – OČCH, viz kapitola 2.2.

Zařadit do podopatření OČCH lze díl půdního bloku, na kterém je v evidenci půdy vedeno hnízdiště čejky chocholaté.

Podopatření OČCH nelze na jednom dílu půdního bloku kombinovat s jinými podopatřeními NAEKO nebo podopatřeními AEKO podle NV 75.

Podopatření OČCH je možné na jednom dílu půdního bloku kombinovat s opatřením ekologické zemědělství dle NV 76 nebo s opatřením NEZ podle NV 331, v obou případech v rámci pěstování ostatních plodin na orné půdě, ale dotace bude poskytnuta pouze na NAEKO.

8.9.5 Podmínky poskytnutí dotace na podopatření OČCH a sankce za jejich porušení

Podmínka č. 1

Žadatel zabezpečí plochu hnízdiště proti přejezdům zemědělské i jiné mechanizace, a to

- v období do 15. dubna do 15. června příslušného kalendářního roku, v případě prvního roku trvání závazku, nebo
- od druhého roku závazku v období od 1. ledna do 15. června příslušného kalendářního roku,

Tato podmínka se nevztahuje na plochu dílu půdního bloku do vzdálenosti maximálně 4 metrů od kraje příslušného dílu půdního bloku.

Sankce:

Neposkytnutí dotace na veškerou výměru v podopatření OČCH v roce, kdy k porušení této podmínky došlo.

Podmínka č. 2

Žadatel každoročně od 16. června do 15. července založí porost směsí plodin uvedených v tabulce 28 nebo 29 v alespoň minimálním uvedeném výsevku 25 kg osiva na ha (u obou variant směsí činní minimální výsevek vždy 25 kg).

Žadatel si může vybrat ze dvou směsí plodin – krmnou směs (tabulka 27) nebo směs pro opylovače (tabulka 28).

Složení osevních směsí v podopatření Ochrana čejky chocholaté

Tabulka č. 27 Krmná směs

Druh		Zastoupení ve směsi (kg/ha)
1.	Proso seté <i>Panicum miliaceum</i> L.	10
2.	Lesknice kanárská <i>Phalaris canariensis</i> L.	10
3.	Slunečnice roční <i>Helianthus annuus</i> L.	5

Poznámka: Osevní směs je složena z uvedených plodin v určeném hmotnostním zastoupení.

Tabulka č. 28 Směs pro opylovače

	Druh	Zastoupení ve směsi (kg/ha)
1.	Svazenka vratičolistá <i>Phacelia tanacetifolia</i> Benth.	6,25
2.	Hořčice bílá <i>Sinapis alba</i> L.	5
3.	Řepka jarní <i>Brassica napus</i> L. var. <i>arvensis</i> Lam. (Thell)	5
4.	Pohanka obecná <i>Fagopyrum esculentum</i> Moench	5
5.	Komonice bílá <i>Melilotus albus</i> Med.	3,75

Poznámka:

Osevní směs je složena z uvedených plodin v určeném hmotnostním zastoupení.

Sankce:

Při porušení této podmínky je žadateli snížena dotace na podopatření OČCH o 50 % v roce, kdy došlo k porušení této podmínky.

Podmínka č. 3

Žadatel každoročně používá k výsevu výhradně směs osiva podle § 12 odst. 2 písm. a) nebo b) zákona o oběhu osiva a sadby, nebo směs vytvořenou z uznaného osiva nebo u druhů neuvedených v druhovém seznamu podle zákona o oběhu osiva a sadby z osiva kontrolovaného úředně nebo pod úředním dozorem podle tohoto zákona.

Doklady prokazující kvalitu osiva je žadatel povinen uchovávat minimálně po dobu 10 kalendářních let následujících po výsevu. Doklady o použitém osivu nebo provedení službou musí být vystaveny na jméno žadatele!

Sankce:

Při porušení této podmínky je žadateli snížena dotace na podopatření OČCH o 25 % v roce, kdy došlo k porušení této podmínky.

Podmínka č. 4

Výsev musí být proveden nejpozději do 24 měsíců ode dne vydání míchacího protokolu nebo osvědčení prokazujícího kvalitu osiva podle zákona o oběhu osiva a sadby.

Sankce:

Při porušení této podmínky je žadateli snížena dotace na podopatření OČCH o 25 % v roce, kdy došlo k porušení této podmínky.

Podmínka č. 5

Žadatel každoročně zapraví do půdy porost směsi plodin v termínu od 15. listopadu do 31. prosince příslušného kalendářního roku.

Sankce:

Při porušení této podmínky je žadateli snížena dotace na podopatření OČCH o 50 % v roce, kdy došlo k porušení této podmínky.

9. Přílohy:

Příloha č. 1 k metodice k NV 330

Pardonované důvody snížení výměry

Restituce

- Jde o v současné době již ojedinělé případy ztráty právního důvodu užívání v důsledku restituce užívaného pozemku původnímu vlastníkovi podle zákona č. 229/1991 Sb., o úpravě vlastnických vztahů k půdě a jinému zemědělskému majetku.
- Žadatel musí prokázat tuto ztrátu právního důvodu užívání přílohou k oznámení o snížení výměry, jejíž součástí je výpis z katastru nemovitostí.
- Za restituci není považována ztráta nároku na užívání půdy, jestliže dojde k prodeji pozemku ve vlastnictví státu Pozemkovým fondem osobě, která disponuje restitučním nárokem a tato osoba následně vypoví užívateli nájemní smlouvu (jde o případ standardního pozbytí právního důvodu užívání).

Provedení pozemkové úpravy

- Oproti restituci jde o stále frekventovanější případy. Může jít jak o komplexní pozemkovou úpravu, tak i o jednoduchou pozemkovou úpravu v souladu se zákonem č. 139/2002 Sb., o pozemkových úpravách a pozemkových úřadech.
- Vždy je nezbytné doložit pravomocné rozhodnutí (rozhodnutí o výměně nebo přechodu vlastnických práv nebo přechodu zástavního práva a případně dalších právech) příslušného pozemkového úřadu prokazující, že jde o schválenou komplexní pozemkovou úpravu nebo jiný doklad potvrzený příslušným pozemkovým úřadem, prokazující provedení jednoduché pozemkové úpravy. Dále je nezbytné doložit srovnávací tabulku DPB a parcel, která je dostupná na internetových stránkách www.szif.cz v sekci „Ke stažení“ – „Žádost o změnu zařazení AEKO a EZ“ – Srovnávací tabulka DPB a parcel při uplatnění pardonovaných důvodů snížení výměry.
- Pardonovaný důvod se vztahuje pouze na snížení zařazené výměry. Chce-li žadatel nově nabyté díly půdních bloků, které nabyl v důsledku pozemkové úpravy zařadit do závazku musí postupovat podle pravidel zvyšování výměry

Zásah vyšší moci

- Za případy zásahu vyšší moci se považují zejména:
 - a) úmrtí zemědělce;
 - b) dlouhodobá odborná nezpůsobilost zemědělce;
 - c) vyvlastnění podstatné části podniku, pokud toto vyvlastnění nemohlo být předvídáno v den přijetí závazku;
 - d) vážná přírodní katastrofa, která značně postihne zemědělsky využívanou plochu zemědělského podniku;
 - e) nahodilé zničení chovatelských budov zemědělského podniku;
 - f) epizootická nákaza všech hospodářských zvířat zemědělce nebo jejich části.
- V případě, že žadatel chce uplatnit zásah vyšší moci, musí SZIF tuto skutečnost ohlásit nejpozději do 15 pracovních dnů ode dne, kdy tak mohl učinit, a to pomocí formuláře „Ohlášení zásahu vyšší moci“, ke kterému musí doložit ostatní dokumenty potřebné pro uznání zásahu vyšší moci:
 - ad a) úmrtí list, usnesení soudu o ustanovení správce dědictví nebo doklad příslušného soudu o podání žádosti o ustanovení správce dědictví, rozhodnutí o vypořádání dědictví;
 - ad b) potvrzení lékaře nebo rozhodnutí soudu o zbavení či omezení způsobilosti k právním úkonům;
 - ad c) doklady vedoucí k vyvlastnění, potvrzení z katastru nemovitostí;
 - ad d) notářské osvědčení o jiných skutkových dějích a stavu věci, potvrzení pojišťovny;
 - ad e) notářské osvědčení o jiných skutkových dějích a stavu věci, potvrzení pojišťovny;
 - ad f) potvrzení SVS;
- V závislosti na konkrétním případě může SZIF uznat i jiné dokumenty.
- Zásah vyšší moci lze uplatnit nejen na snížení výměry, ale i na nesplnění podmínek příslušného titulu v důsledku zásahu vyšší moci.

Zřízení stavby ve veřejném zájmu nebo vyvlastnění ve veřejném zájmu

- V rámci tohoto pardonovaného důvodu je tolerována ztráta výměry, pokud dojde k vyvlastnění práv k dílům půdních bloků z důvodů:
 - veřejně prospěšné stavby dopravní a technické infrastruktury, včetně plochy nezbytné k zajištění její výstavby a řádného užívání pro stanovený účel,
 - veřejně prospěšného opatření, a to snižování ohrožení v území povodněmi a jinými přírodními katastrofami, zvyšování retenčních schopností území, založení prvků územního systému ekologické stability a ochranu archeologického dědictví,
 - stavby a opatření k zajišťování obrany a bezpečnosti státu,
 - asanace (ozdravění) území, nebo
 - dalších staveb a opatření ve veřejném zájmu.
- Žadatel musí prokázat tento pardonovaný důvod potvrzením stavebního úřadu o vyvlastnění pozemku (z důvodu uplatnění veřejného zájmu nebo z důvodu zřízení stavby ve veřejném zájmu) nebo rozhodnutím příslušného stavebního úřadu o vyvlastnění pozemku.

Pozbytí užívání pozemku v evidenci půdy

- Pozbytí užívání pozemku v evidenci půdy je nejčastějším případem, kterým se prokazuje snížení zařazené výměry.
- Tento liberační důvod byl zaveden proto, aby dokázal do určité míry respektovat nevýznamné změny v užívané výměře zemědělského podniku v době, kdy dochází k relativně vysoké míře uživatelských změn.
- Do čerpání kvóty pozbytí užívání pozemku se nezapočítává snížení z ostatních pardonovaných důvodů.
- Překročení kvóty neznamena, že žadatel nemůže tento důvod uplatnit. Uplatní jej na 10 % celkové výměry a z překročení nad 10 % vrátí dotaci za všechny roky, kdy na tuto výměru dostal vyplaceno.

Příloha č. 2 k metodice k NV 330

Minimální počet sadby nebo výsevu podporovaných druhů zeleniny a jahodníku a hmotnost tisíce semen v podopatření Integrovaná produkce zeleniny a jahodníku

Druh zeleniny a jahodník		Sadba ks nebo kg na 1 hektar	Výsev volně ks nebo kg na 1 hektar	Minimální hmotnost tisíce semen (HTS) g
1.	Brokolice	20 000	30 000 semen	2,65
2.	Celer bulvový	50 000	-	-
3.	Celer naťový	50 000	-	-
4.	Celer řapíkatý	50 000	-	-
5.	Cibule**)	110 000/500 kg	625 000 semen	2,7
6.	Šalotka**)	110 000	500 000 semen	3,2
7.	Čekanka salátová	50 000	50 000 semen	1,1
8.	Česnek	800 kg	-	-
9.	Fazol zahradní	-	200 000 semen	150
10.	Hrách zahradní	-	900 000 semen	110
11.	Kapusta hlávková	20 000	45 000 semen	2,2
12.	Kapusta růžičková	25 000	50 000 semen	2,9
13.	Kapusta kadeřavá – kadeřávek	20 000	40 000 semen	2,88
14.	Kedluben	65 000	100 000 semen	3,0
15.	Kopr vonný	-	4 kg	1,31
16.	Křen selský	25 000	-	-
17.	Kukuřice cukrová	-	50 000 semen	150
18.	Květák	20 000	30 000 semen	2,30
19.	Lilek vejcoplodý	20 000	25 000 semen	4,05
20.	Meloun vodní	5 000	5000 semen	22
21.	Mrkev	-	800 000 semen	0,65
22.	Okurka nakladačka	15 000	25 000 semen	16
23.	Okurka salátová	15 000	25 000 semen	16
24.	Paprika	30 000	-	-
25.	Pastinák	-	250 000 semen	2,3
26.	Pažitka**)	50 000	-	-
27.	Petržel kořenová	-	800 000 semen	0,9
28.	Petržel naťová**)	65 000	1 000 000	1
29.	Pór	120 000	150 000	2,30
30.	Rajče	8 000	16 000 semen	2,2
31.	Reveň	4 000	-	-
32.	Ředkev	-	120 000 semen	8,0
33.	Ředkvička	-	1 000 000 semen	5,6
34.	Řepa salátová	-	120 000 semen	11,0
35.	Salát	50 000	-	-
36.	Špenát	-	900 000 semen	8
37.	Tykev*)	5000	5000 semen	75
38.	Zelí hlávkové	25 000	35 000 semen	2,0

Druh zeleniny a jahodník		Sadba ks nebo kg na 1 hektar	Výsev volně ks nebo kg na 1 hektar	Minimální hmotnost tisíce semen (HTS) g
39.	Zelí pekingské	40 000		2,0
40.	Chřest	15 000	-	-
41.	Jahodník	29 000	-	-

*) S výjimkou tykve olejné, tykve fíkolisté a tykve pomíchané.

**) V případě cibule, šalotky, pažitky a petržele naťové se jedná o počet balíčků na 1 ha; u těchto plodin může být každém balíčku více než 1 ks rostlin.

Příloha č. 3 k metodice k NV 330

Maximální limity obsahu sledovaných těžkých kovů, které může obsahovat vzorek zeleniny v rámci titulu Integrovaná produkce zeleniny

A. Maximální obsah těžkých kovů, při jehož překročení dojde ke snížení dotace

Druh zeleniny		Olovo (Pb) mg.kg ⁻¹	Kadmium (Cd) mg.kg ⁻¹
1.	Brokolice	0,09	0,036
2.	Celer bulvový	0,09	0,14
3.	Celer naťový	0,09	0,09
4.	Celer řapíkatý	0,09	0,09
5.	Cibule	0,09	0,029
6.	Šalotka	0,09	0,029
7.	Čekanka salátová	0,27	0,18
8.	Česnek	0,09	0,045
9.	Fazol zahradní	0,09	0,018
10.	Hrách zahradní	0,09	0,018
11.	Kapusta hlávková	0,27	0,09
12.	Kapusta růžičková	0,27	0,09
13.	Kapusta kadeřavá - kkadeřávek	0,27	0,09
14.	Kedluben	0,09	0,036
15.	Kopr vonný	0,27	0,18
16.	Křen selský	0,09	0,18
17.	Kukuřice cukrová	0,09	0,09
18.	Květák	0,09	0,036
19.	Lilek vejcoplodý	0,045	0,027
20.	Meloun vodní	0,045	0,018
21.	Mrkev	0,09	0,09
22.	Okurka nakládačka	0,045	0,018
23.	Okurka salátová	0,045	0,018
24.	Paprika	0,045	0,018
25.	Pastinák	0,09	0,18
26.	Pažitka	0,27	0,09
27.	Petržel kořenová	0,09	0,045
28.	Petržel naťová	0,27	0,09
29.	Pór	0,09	0,036
30.	Rajče	0,045	0,018
31.	Reveň	0,27	0,09

Druh zeleniny		Olovo (Pb) mg.kg ⁻¹	Kadmium (Cd) mg.kg ⁻¹
32.	Ředkev	0,09	0,018
33.	Ředkvička	0,09	0,09
34.	Řepa salátová	0,09	0,054
35.	Salát	0,27	0,18
36.	Špenát	0,27	0,18
37.	Tykev	0,045	0,019
38.	Zelí hlávkové	0,27	0,09
39.	Zelí pekingské	0,27	0,09
40.	Chřest	0,27	0,09

B. Maximální obsah těžkých kovů, při jehož překročení dojde k neposkytnutí dotace

Druh zeleniny		Olovo (Pb) mg.kg ⁻¹	Kadmium (Cd) mg.kg ⁻¹
1.	Brokolice	0,1	0,04
2.	Celer bulvový	0,1	0,15
3.	Celer naťový	0,1	0,1
4.	Celer řapíkatý	0,1	0,1
5.	Cibule	0,1	0,03
6.	Šalotka	0,1	0,03
7.	Čekanka salátová	0,3	0,2
8.	Česnek	0,1	0,05
9.	Fazol zahradní	0,1	0,02
10.	Hrách zahradní	0,1	0,02
11.	Kapusta hlávková	0,3	0,1
12.	Kapusta růžičková	0,3	0,1
13.	Kapusta kadeřavá - kkadeřávek	0,3	0,1
14.	Kedluben	0,1	0,04
15.	Kopr vonný	0,3	0,2
16.	Křen selský	0,1	0,2
17.	Kukuřice cukrová	0,1	0,1
18.	Květák	0,1	0,04
19.	Lilek vejcoplodý	0,05	0,03
20.	Meloun vodní	0,05	0,02
21.	Mrkev	0,1	0,1
22.	Okurka nakládačka	0,05	0,02
23.	Okurka salátová	0,05	0,02
24.	Paprika	0,05	0,02
25.	Pastinák	0,1	0,2
26.	Pažitka	0,3	0,1
27.	Petržel kořenová	0,1	0,05
28.	Petržel naťová	0,3	0,1
29.	Pór	0,1	0,04
30.	Rajče	0,05	0,02
31.	Reveň	0,3	0,1
32.	Ředkev	0,1	0,02
33.	Ředkvička	0,1	0,1
34.	Řepa salátová	0,1	0,06

Druh zeleniny		Olovo (Pb) mg.kg ⁻¹	Kadmium (Cd) mg.kg ⁻¹
35.	Salát	0,3	0,2
36.	Špenát	0,3	0,2
37.	Tykev	0,05	0,02
38.	Zelí hlávkové	0,3	0,1
39.	Zelí pekingské	0,3	0,1
40.	Chřest	0,3	0,1

C. Maximální obsah těžkých kovů, při jehož překročení dojde k vyřazení z titulu integrovaná produkce zeleniny

Chemická látka		Mezní hodnota celkového obsahu chemické látky v zelenině (mg.kg ⁻¹)
1.	Olovo (Pb)	0,33
2.	Kadmium (Cd)	0,25
3.	Rtuť (Hg)	0,027

D. Maximální obsah těžkých kovů v jahodách, při jehož překročení dojde ke snížení dotace

Olov- 0,09 mg/kg

E. Maximální obsah těžkých kovů v jahodách, při jehož překročení dojde k neposkytnutí dotace

Olov- 0,1 mg/kg

F. Maximální obsah těžkých kovů v jahodách, při jehož překročení dojde k vyřazení z titulu Integrovaná produkce jahodníku

Chemická látka		Mezní hodnota celkového obsahu chemické látky v jahodách (mg.kg ⁻¹)
1.	Olovo (Pb)	0,4
2.	Kadmium (Cd)	0,03
3.	Rtuť (Hg)	0,005
4.	Chrom (Cr)	0,1
5.	Arsen (As)	0,5

Příloha č. 4 k metodice k NV 330

Vzor vedení záznamu o použití prostředků pro sledování výskytu škodlivých organismů v ovocném sadu v podopatření Integrovaná produkce ovoce (§ 10) a při pěstování zeleniny a jahodníku v podopatření Integrovaná produkce zeleniny a jahodníku (§ 12)

Datum	Díl půdního bloku	Ovocný druh/ druh zeleniny/ jahodník	Použitý prostředek pro sledování výskytu škodlivých organismů v sadu uvedený v části A této přílohy	Zjištěný škůdce	Vyhodnocení zjištěných údajů a přijatá opatření

Příloha č. 5 k metodice k NV 330

Evidenční karta dílu půdního bloku v podopatření Integrovaná produkce zeleniny a jahodníku

číslo dílu půdního bloku												
Výměra dílu půdního bloku												
plodina *)	výměra	výsev/výsadba		sklizeň		N minerální počáteční **)		aplikace N ***) kg/ha				celkem N ****)
	ha	kg/ks	datum	datum	datum	kg/ha	datum odběru	1.	2.	3.	4.	kg/ha
1.												
2.												
3.												
4.												

Vysvětlivky k tabulce

*) Žadatel uvede všechny plodiny pěstované v příslušném kalendářním roce na dílu půdního bloku.

**) Zásoba minerálního dusíku v půdě zjištěná chemickým rozbořem půdy podle § 12 odst. 6 písm. c) pro každou pěstovanou plodinu podle přílohy č. 7 k NV 330.

***) Dávky dusíku při jednotlivých aplikacích dusíku v období mezi odběrem N min – kpočáteční a sklizní příslušné plodiny.

****) Všechny dusík dodaný v období mezi odběrem N min – kpočáteční a sklizní příslušné plodiny.

Příloha č. 6 k metodice k NV 330

Kódování titulů v žádosti – k podopatření Ošetřování travních porostů

Titul podopatření Ošetřování travních porostů	Kód v žádosti
Obecná péče o extenzivní louky a pastviny (NZAKL)	D1
Mezofilní a vlhkomilné louky hnojené (NMVLH)	D2
Mezofilní a vlhkomilné louky nehnojené (NMVLN)	D3
Horské a suchomilné louky hnojené (NHSLH)	D4
Horské a suchomilné louky nehnojené (NHSLN)	D5
Trvale podmáčené a rašelinné louky (NPODM)	D6
Ochrana modrásků (NMODR)	D7
Ochrana chřástala polního (NCHRAS)	D8
Suché stepní trávníky a vřesoviště (NSSTaV)	D9
Druhově bohaté pastviny (NDBP)	D10

Příloha č. 7 k metodice k NV 330

Přehled zkratk dotáčnických titulů použitých v LPIS

Zkratka	Titul	Seč kód	Seč termín	Pastva
NMVLH	Mezofilní a vlhkomilné louky hnojené	S1	seč do 31.7.	Pastva nepovolena
NMVLH	Mezofilní a vlhkomilné louky hnojené	S1	seč do 31.7.	Přepásání po 15.8. povoleno
NMVLH	Mezofilní a vlhkomilné louky hnojené	S2	seč od 15.7. do 31.8.	Pastva nepovolena
NMVLH	Mezofilní a vlhkomilné louky hnojené	S2	seč od 15.7. do 31.8.	Přepásání po 15.8. povoleno
NMVLH	Mezofilní a vlhkomilné louky hnojené	S3	seč od 15.6. do 31.7.	Pastva nepovolena
NMVLH	Mezofilní a vlhkomilné louky hnojené	S3	seč od 15.6. do 31.7.	Přepásání po 15.8. povoleno
NMVLH	Mezofilní a vlhkomilné louky hnojené	S4	seč do 30.6.	Pastva nepovolena
NMVLH	Mezofilní a vlhkomilné louky hnojené	S4	seč do 30.6.	Přepásání po 15.8. povoleno
NMVLN	Mezofilní a vlhkomilné louky nehnojené	S1	seč do 31.7.	Pastva nepovolena
NMVLN	Mezofilní a vlhkomilné louky nehnojené	S1	seč do 31.7.	Přepásání po 15.8. povoleno
NMVLN	Mezofilní a vlhkomilné louky nehnojené	S2	seč od 15.7. do 31.8.	Pastva nepovolena
NMVLN	Mezofilní a vlhkomilné louky nehnojené	S2	seč od 15.7. do 31.8.	Přepásání po 15.8. povoleno
NMVLN	Mezofilní a vlhkomilné louky nehnojené	S3	seč od 15.6. do 31.7.	Pastva nepovolena
NMVLN	Mezofilní a vlhkomilné louky nehnojené	S3	seč od 15.6. do 31.7.	Přepásání po 15.8. povoleno
NMVLN	Mezofilní a vlhkomilné louky nehnojené	S4	seč do 30.6.	Pastva nepovolena
NMVLN	Mezofilní a vlhkomilné louky nehnojené	S4	seč do 30.6.	Přepásání po 15.8. povoleno
NHSLH	Horské suchomilné louky hnojené	S1	seč do 31.7.	Pastva nepovolena
NHSLH	Horské suchomilné louky hnojené	S1	seč do 31.7.	Přepásání po 15.8. povoleno
NHSLH	Horské suchomilné louky hnojené	S2	seč od 15.7. do 31.8.	Pastva nepovolena
NHSLH	Horské suchomilné louky hnojené	S2	seč od 15.7. do 31.8.	Přepásání po 15.8. povoleno
NHSLH	Horské suchomilné louky hnojené	S5	seč od 15.8. do 30.9.	Pastva nepovolena
NHSLH	Horské suchomilné louky hnojené	S5	seč od 15.8. do 30.9.	Přepásání po 15.8. povoleno
NHSLN	Horské suchomilné louky nehnojené	S1	seč do 31.7.	Pastva nepovolena
NHSLN	Horské suchomilné louky nehnojené	S1	seč do 31.7.	Přepásání po 15.8. povoleno
NHSLN	Horské suchomilné louky nehnojené	S2	seč od 15.7. do 31.8.	Pastva nepovolena
NHSLN	Horské suchomilné louky nehnojené	S2	seč od 15.7. do 31.8.	Přepásání po 15.8. povoleno

NHSLN	Horské suchomilné louky nehnojené	S5	seč od 15.8. do 30.9.	Pastva nepovolena
NHSLN	Horské suchomilné louky nehnojené	S5	seč od 15.8. do 30.9.	Přepásání po 15.8. povoleno
NDBP	Druhově bohaté pastviny	N	nevymezuje se	nevymezuje se
NCHRAS	Ochrana chřástala polního	N	nevymezuje se	Pastva nepovolena
NCHRAS	Ochrana chřástala polního	N	nevymezuje se	Seč nahrazena pastvou
NCHRAS	Ochrana chřástala polního	N	nevymezuje se	Přepásání po 15.9. povoleno
NMODR	Ochrana modrásků	S9	seč do 10.6.	Pastva nepovolena
NMODR	Ochrana modrásků	S9	seč do 10.6.	Přepásání po 1.10. povoleno
NMODR	Ochrana modrásků	S9	seč do 10.6.	2. seč nahrazena pastvou
NMODR	Ochrana modrásků	S10	seč do 10.6. a od 1.9. do 30.9.	Pastva nepovolena
NMODR	Ochrana modrásků	S10	seč do 10.6. a od 1.9. do 30.9.	Přepásání po 1.10. povoleno
NMODR	Ochrana modrásků	S10	seč do 10.6. a od 1.9. do 30.9.	2. seč nahrazena pastvou
NMODR	Ochrana modrásků	S11	seč od 1.9. do 30.9.	Pastva nepovolena
NMODR	Ochrana modrásků	S11	seč od 1.9. do 30.9.	Přepásání po 1.10. povoleno
NMODR	Ochrana modrásků	S11	seč od 1.9. do 30.9.	2. seč nahrazena pastvou
NPODM	Trvale podmáčené a rašelinné louky	S5	seč od 15.8. do 30.9.	nevymezuje se
NPODM	Trvale podmáčené a rašelinné louky	S6	seč od 15.5 do 7.7.	nevymezuje se
NPODM	Trvale podmáčené a rašelinné louky	S7	seč od 15.6. do 7.8.	nevymezuje se
NPODM	Trvale podmáčené a rašelinné louky	S8	seč od 15.7. do 7.9.	nevymezuje se
NSSTaV	Suché stepní trávníky a vřesoviště	P1	pastva od 1.5. do 31.10.	Pastva skotem povolena
NSSTaV	Suché stepní trávníky a vřesoviště	P1	pastva od 1.5. do 31.10.	Pastva nahrazena sečí
NSSTaV	Suché stepní trávníky a vřesoviště	P1	pastva od 1.5. do 31.10.	Pastva skotem nepovolena
NSSTaV	Suché stepní trávníky a vřesoviště	P2	pastva od 15.4. do 30.6.	Pastva skotem povolena
NSSTaV	Suché stepní trávníky a vřesoviště	P2	pastva od 15.4. do 30.6.	Pastva nahrazena sečí
NSSTaV	Suché stepní trávníky a vřesoviště	P2	pastva od 15.4. do 30.6.	Pastva skotem nepovolena
NSSTaV	Suché stepní trávníky a vřesoviště	P3	pastva od 15.7. do 30.9.	Pastva skotem povolena
NSSTaV	Suché stepní trávníky a vřesoviště	P3	pastva od 15.7. do 30.9.	Pastva nahrazena sečí
NSSTaV	Suché stepní trávníky a vřesoviště	P3	pastva od 15.7. do 30.9.	Pastva skotem nepovolena
NSSTaV	Suché stepní trávníky a vřesoviště	P4	pastva 15.4.- 30.6. a 1.8.- 30.9.	Pastva skotem povolena
NSSTaV	Suché stepní trávníky a vřesoviště	P4	pastva 15.4.- 30.6. a 1.8.- 30.9.	Pastva nahrazena sečí
NSSTaV	Suché stepní trávníky a vřesoviště	P4	pastva 15.4.- 30.6. a 1.8.- 30.9.	Pastva skotem nepovolena
NCCH	Čejka	N	nevymezuje se	nevymezuje se
AEKO-NIC	Nevhodné pro AEKO	N	nevymezuje se	nevymezuje se
NZAKL	Základní louky	N	nevymezuje se	nevymezuje se
MOKŘAD	Mokřad	N	nevymezuje se	nevymezuje se

**Metodika k provádění nařízení vlády č. 330/2019 Sb.,
o podmínkách provádění navazujících agroenvironmentálně-klimatických
opatření, ve znění pozdějších předpisů.
pro rok 2022**

978-80-7434-640-8

**Vydalo
Ministerstvo zemědělství
Těšnov 17, 110 00 Praha 1
www.eagri.cz, e-mail: info@mze.cz
Tisk UNIPRESS, spol. s r. o.**