

Situace na trhu s drůbežím masem* v EU

10. týden 2023 (€/100 kg)		Mezitýdenní srovnání cen (EU)	Meziměsíční srovnání cen (EU)	Meziroční srovnání cen (EU)
Cena DM* EU 261,23	Cena DM* ČR 256,57	+ 0,1 %	+ 2,0 %	+ 14,3 %

Zdroj: EUROSTAT k 18.3.2023

Průměrná cena drůbežního masa* na trhu EU dosáhla ve 10. týdnu roku 2023 úrovně 261,23 €/100 kg j.hm. V porovnání s předchozím týdnem průměrná cena stagnovala (+ 0,1 %), v porovnání s minulým měsícem se průměrná cena zvýšila (+ 2,0 %) a v meziročním srovnání se průměrná cena zvýšila (+ 14,3 %). K pětiletému průměru 10. týdne let 2018–2022 se v roce 2023 průměrná cena v 10. týdnu roku 2023 zvýšila o 23,8 %. Průměrná hlášená cena drůbežního masa* ČR ve 10. týdnu 2023 je 256,57 €/100 kg j. hm. Ve srovnání s průměrnou týdenní cenou EU 10. týdne 2023 je cena drůbežního masa* ČR nižší o 4,66 €/100 kg, v ročním srovnání průměrné ceny drůbežního masa* EU a ČR je tuzemská cena nižší o 8,96 % v roce 2022 oproti roku 2021.

* KN 207 11 30 – Drůbež druhu *Gallus domesticus*, oškubaná, vykuchaná, bez hlavy a běháků, avšak s krkem, srdcem, játry a svalnatým žaludkem, zvaná kuřata 70 %, čerstvá nebo chlazená

Porovnání cen brojlerových kuřat* tř. A EU a ČR ve vybraných měsících roku 2022/2023
(€/100 kg j. hm)

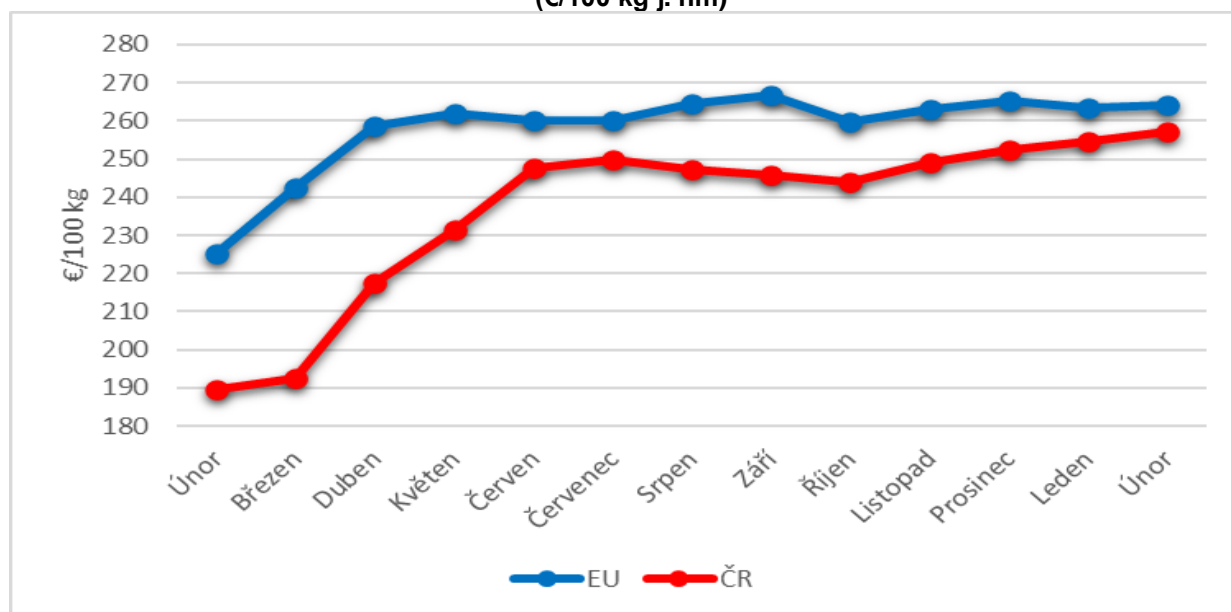

Zdroj: EUROSTAT

https://ec.europa.eu/info/sites/info/files/food-farming-fisheries/farming/documents/poultry-meat-dashboard_en.pdf

Porovnání cen brojlerových kuřat* tř. A EU a ČR v rozmezí let 2017 – 2022 (€/100 kg)

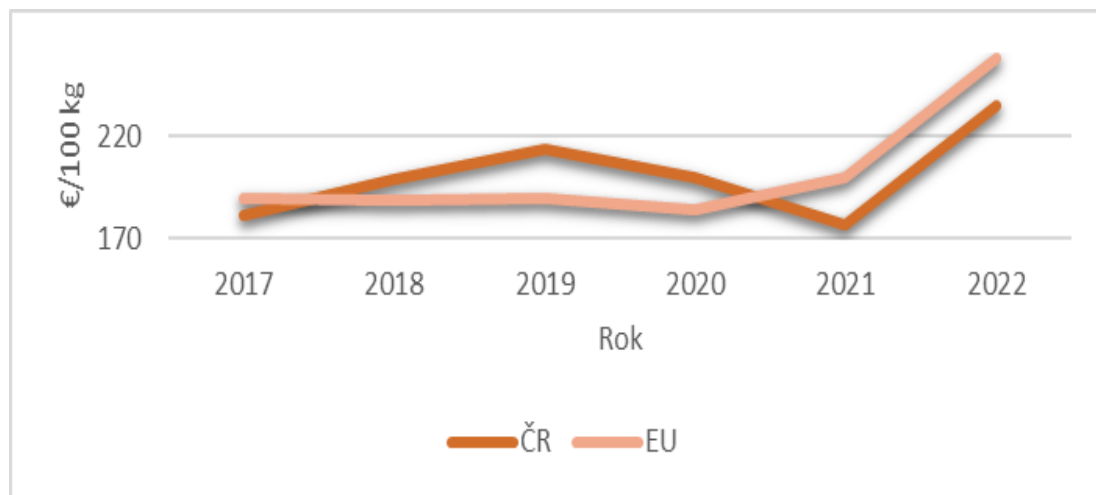

Zdroj: EUROSTAT

Vývoz z EU se v období leden–listopad 2022 v porovnání se stejným obdobím roku 2021 snížil o 7,8 %, dovoz se do EU ve stejném období zvýšil (+ 11,0 %). Největší producenti drůbežního masa EU v roce 2021 bylo Polsko (19 %), Francie (13 %) a Španělsko s Německem (shodně 12 %).

Rozdělení zemí podle objemu dovozu a vývozu drůbežního masa z/do EU (%)*

Země	Podíl v % z celkového dovozu EU	Země	Podíl v % z celkového vývozu EU
Brazílie	35,5	UK	36,98
UK	24,5	Ghana	7,8
Ukrajina	18,6	Congo (Dem. Rep.)	6,1
Thajsko	15,8	Ukrajina	5,1

* leden–listopad 2022

zdroj: EUROSTAT

Situace na trhu s drůbežím masem v ČR

Vývoj stavů jednotlivých kategorií drůbeže v ČR (v tis. ks)								
Rok	Kuřata na chov	Kuřata na výkrm	Slepice	Kohouti	Husy	Kachny	Krůty	Drůbež celkem
2012	2 686	11 824	5 355	242	15	249	320	20 691
2013	3 364	11 693	7 243	233	20	272	440	23 265
2014	2 155	11 508	6 756	237	18	393	396	21 464
2015	2 820	12 121	6 297	245	19	590	416	22 508
2016	2 658	11 435	6 116	212	20	498	374	21 314
2017	2 552	10 938	6 836	261	18	550	340	21 494
2018	2 896	11 283	7 990	260	20	781	344	23 573
2019	2 392	11 609	7 582	261	20	768	347	22 979
2020	2 850	11 713	8 502	258	22	598	304	24 247
2021	3 339	11 375	8 149	217	19	455	255	23 809
2022	3 164	11 155	7 625	250	14	519	300	23 026

Zdroj: ČSÚ – Soupis hospodářských zvířat k 1.4. daného roku

Hlavní ukazatele bilance výroby a spotřeby drůbežního masa (tis. t ž. hm.)

Rok	Počáteční zásoba	Domácí produkce	Dovoz	Domácí spotřeba	Vývoz	Konečná zásoba	Spotřeba drůbežního masa (kg/obyv./rok)	Soběstačnost %
2012	8,4	241,7	148,9	348,4	42,8	7,8	25,2	69,4
2013	7,8	235,0	139,4	331,9	43,5	6,8	24,3	70,8
2014	6,8	236,8	147,7	341,2	44,2	5,9	24,9	69,4
2015	5,9	239,0	179,1	370,5	47,3	6,2	26,0	64,4
2016	6,2	247,4	182,3	374,9	53,1	7,9	26,8	66,0
2017	7,9	251,6	164,6	382,2	36,2	5,7	27,3	65,8
2018	5,7	260,1	170,4	399,0	32,4	4,8	28,4	65,2
2019	4,8	265,7	167,2	407,6	26,1	4,1	29,0	65,2
2020	4,1	270,0	173,4	416,4	24,9	6,2	29,8	64,8
2021	6,2	279,8	160,2	411,8	29,9	4,5	29,9	67,95
2022	4,5	268,7	164,0	396,3	37,3	3,4	---	67,7

Zdroj: Resortní statistika MZe (zpracovatelský průmysl), Celní statistika, ČSÚ

Cena zemědělských výrobců jatečných kuřat I. tř. j. – meziroční zvýšení 2022/2021 o 18,17 %, v měsíci únoru 2023 v porovnání s předchozím měsícem se cena zvýšila (+ 2,7 %).

Cena průmyslových výrobců kuřat kuchařských I. tř., mražených – meziroční zvýšení 2022/2021 o 26,7 %, v únoru 2023 se ve srovnání s předchozím měsícem cena zvýšila (+ 1,5 %).

Spotřebitelská cena kuřat kuchařských celých – meziroční zvýšení o 26,15 %, v měsíci únoru 2023 se v porovnání s předchozím měsícem cena snížila (- 1,8 %).

Průměrná cena jatečných kuřat třídy A v 10. týdnu 2023 byla 60,49 Kč/kg a oproti minulému týdnu cena stagnovala (+ 0,32 %).*

* průměrná cena všech typů čerstvých jatečných kuřat třídy A ve všech typech spotřebitelských balení, vychází z nově upravené metodiky k 1.1. 2021, zohledňuje kategorii s nejvyšším zastoupením, zdroj: SZIF

Výroba a spotřeba drůbežního masa v ČR v letech 2012-2021 (tis. t ž. hm.)

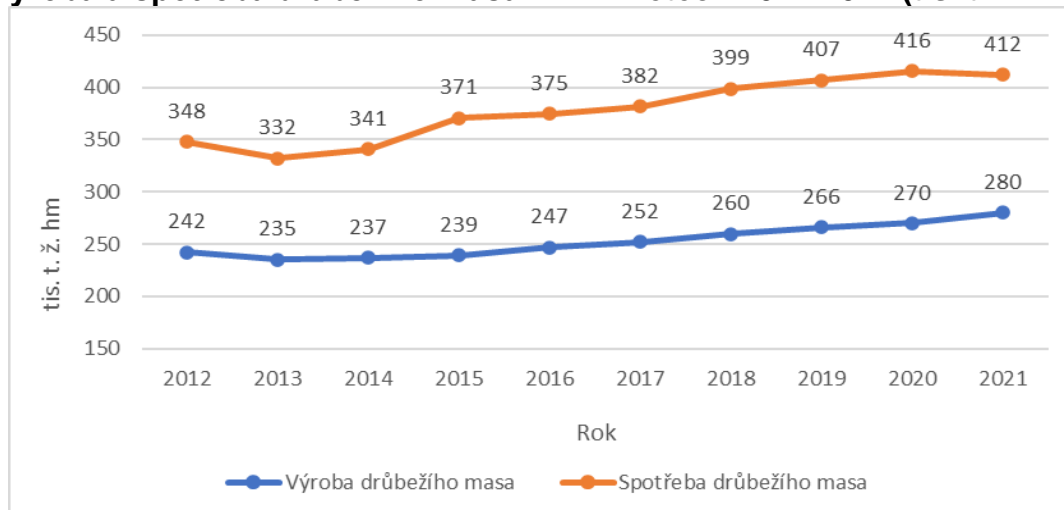

Pramen: Resortní statistika MZe, ČSÚ

Vývoj průměrných cen zemědělských výrobců (CZV), cen průmyslových výrobců (CPV)
a spotřebitelských cen (SC) jatečných kuřat I. tř. j. (Kč/kg)**

Rok	2013	2014	2015	2016	2017	2018	2019	2020	2021	2022	2023*
CZV	24,74	23,86	23,73	23,47	23,23	23,03	23,18	22,72	23,11	27,31	30,71
CPV*	43,57	43,82	45,15	44,44	42,49	39,88	39,94	40,95	40,40	51,18	57,98
SC	69,14	71,60	69,35	68,28	67,59	68,76	64,68	63,26	58,46	73,75	80,60

Zdroj: ČSÚ

*leden-únor

**kuře mražené

Vývoj CZV, CPV* a SC jatečných kuřat I. tř. j. (Kč/kg) v jednotlivých měsících roku 2023

Měsíc	I.	II.	III.	IV.	V.	VI.	VII.	VIII.	IX.	X.	XI.	XII.
CZV	30,30	31,12										
CPV*	57,54	58,41										
SC	81,34	79,85										

Zdroj: ČSÚ

*kuře mražené

Vývoj CZV, CPV a SC jatečných kuřat v letech 2013–2023***

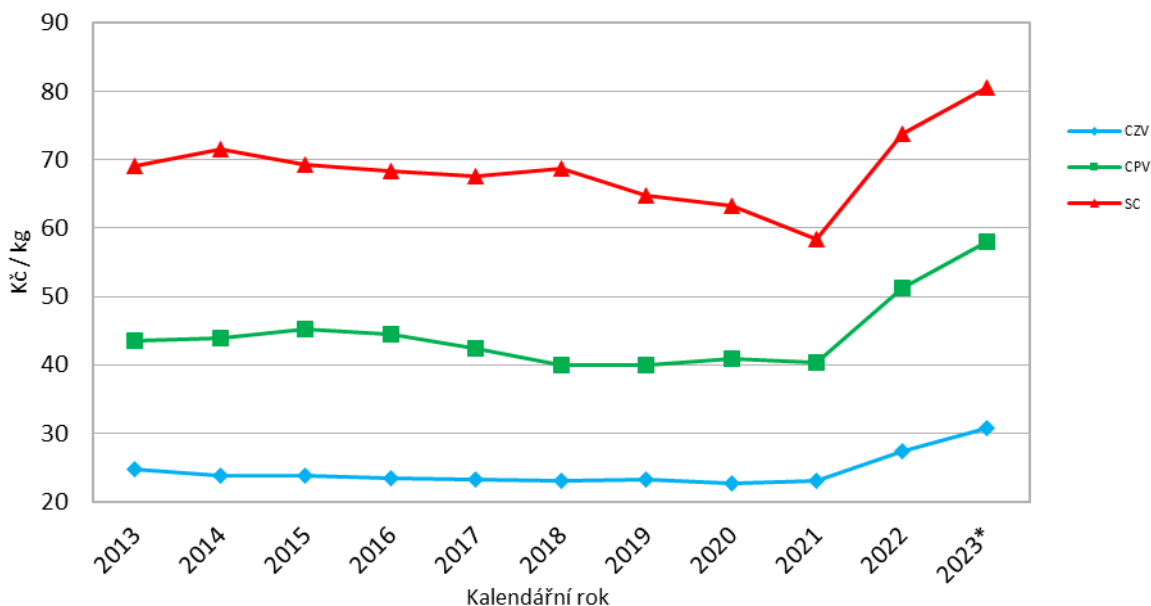

Zdroj: ČSÚ

*leden-únor

**kuře mražené

Zahraníční obchod ČR s drůbežím masem

Finanční bilance zahraničního obchodu s drůbežím masem (mil. Kč)

Rok	Dovoz	Vývoz	Saldo
2012	5 444	1 651	-3 793
2013	5 120	1 806	-3 314
2014	5 855	2 008	-3 847
2015	7 080	1 908	-5 172
2016	6 679	1 849	-4 830
2017	6 183	1 423	-4 760
2018	6 826	1 333	-5 493
2019	6 257	982	-5 275
2020	5 943	922	-5 021
2021	6 377	1 090	-5 287
2022	8 444	1 706	-6 738

Zdroj: Celní statistika MZe

Hmotnostní bilance zahraničního obchodu s drůbežím masem (t)

Rok	2013	2014	2015	2016	2017	2018	2019	2020	2021	2022
Dovoz	104 556	110 805	134 809	136 738	123 417	127 827	125 431	130 061	120 170	123 155
Vývoz	32 615	33 156	35 655	39 821	27 186	24 301	19 549	18 680	22 414	28 106
Saldo	-71 941	-77 649	-99 154	-96 917	-96 231	-103 526	-105 882	-111 381	-97 756	-95 049

Zdroj: Celní statistika MZe

Rozdělení zemí podle objemu vývozu drůbežního masa z ČR

Země	% podíl na celkovém vývozu
Slovensko	38
Německo	16
Maďarsko	15
Rakousko	13
Celkem	82

Zdroj: Celní statistika MZe

Vývoz drůbežího masa – skupina celních položek 0207 (t)

Rok	I.	II.	III.	IV.	V.	VI.	VII.	VIII.	IX.	X.	XI.	XII.	Celkem
2014	3 417	2 657	3 328	2 647	2 278	2 443	2 244	2 550	2 994	3 047	2 803	2 747	33 156
Cena	64,46	63,08	63,34	55,64	59	58,98	61,09	62,39	60,8	58,81	59,78	57,52	60,55
Kč/kg													
2015	2 704	2 496	2 710	2 654	2 932	3 217	2 797	3 518	3 255	2 984	2 155	4 499	35 447
Cena	60,48	58,63	61,25	56,68	61,29	61,78	60,11	56,46	58,95	53,62	55,43	21,39	53,82
Kč/kg													
2016	3 335	3 078	3 062	3 437	3 478	3 701	3 211	3 554	3 808	3 584	3 241	3 332	39 821
Cena	44,14	41,01	47,10	46,10	47,31	44,83	50,56	51,15	44,43	44,43	45,50	52,66	46,60
Kč/kg													
2017	2 056	2 447	2 674	1 930	2 585	2 075	1 873	2 135	2 193	2 282	3 138	1 797	27 186
Cena	51,81	53,03	51,08	51,87	50,25	49,56	51,78	53,41	56,32	56,62	49,57	54,45	52,48
Kč/kg													
2018	1 954	1 817	2 224	2 111	2 099	2 204	1 697	2 089	2 093	2 081	2 077	1 855	24 301
Cena	56,74	53,18	56,32	54,00	56,44	61,10	55,99	52,19	55,52	52,28	50,79	53,11	54,85
Kč/kg													
2019	1 594	1 510	1 731	1 565	1 750	1 518	1 566	1 501	1 774	1 782	1 701	1 555	19 549
Cena	49,68	51,22	51,02	50,34	50,76	48,9	48,64	49,41	49,79	51,61	48,53	52,96	50,25
Kč/kg													
2020	1 509	1 310	1 414	1 212	1 381	1 568	1 585	1 424	1 852	2 042	1 665	1 701	18 664
Cena	51,89	57,35	55,82	49,00	51,93	48,25	48,78	52,18	47,18	45,21	43,21	46,77	49,40
Kč/kg													
2021	1 546	1 368	1 734	1 483	1 594	1 807	1 905	1 994	2 008	2 168	2 358	2 445	22 414
Cena	43,54	47,73	51,17	50,47	49,80	52,59	44,21	47,37	49,32	49,61	50,12	47,40	48,65
Kč/kg													
2022	2 198	2 308	2 761	2 352	2 670	2 480	1 976	2 335	2 644	2 127	2 296	1 961	28 106
Cena	48,27	53,05	58,03	66,75	68,51	60,35	63,82	59,13	57,25	65,08	66,82	61,31	60,69
Kč/kg													

Zdroj: Celní statistika MZe

Rozdělení zemí podle objemu dovozu drůbežího masa z ČR

Země	% podíl na celkovém dovozu
Polsko	64
Maďarsko	9
Nizozemí	6
Německo	6
Celkem	85

Zdroj: Celní statistika MZe

Dovoz drůbežního masa – skupina celních položek 0207 (t)

Rok	I.	II.	III.	IV.	V.	VI.	VII.	VIII.	IX.	X.	XI.	XII.	Celkem
2013	9 491	8 681	9 062	8 137	8 550	8 085	7 685	8 081	8 995	9 381	10 084	8 333	104 556
Cena	44,27	45,31	45,89	45,02	46,6	58,48	47,94	52,86	49,45	50,54	49,3	53,05	48,97
Kč/kg													
2014	8 276	8 797	9 344	8 194	7 011	9 095	8 460	7 428	10 038	11 617	11 923	10 621	110 805
Cena	46,49	50,14	49,1	50,27	49,43	57,73	57,08	56,74	54,4	54,54	52,29	54,58	52,84
Kč/kg													
2015	9 962	11 136	12 087	10 296	10 437272	11 995	10 408	10 091	11 316	13,22	12 143	11 782	134 809
Cena	50,74	52,03	53,64	56,72	53,16	56,6	51,34	56,48	55,27	49,18	49,14	48,74	52,52
Kč/kg													
2016	10 690	11 068	11 564	11 512	11 058	11 658	10 692	11 333	11 393	12 597	12 559	10 614	136 738
Cena	46,65	47,51	51,11	46,67	48,85	47,88	49,71	50,03	50,02	49,69	48,14	49,81	48,84
Kč/kg													
2017	9 521	9 086	11 901	8 816	11 521	9 987	8 579	10 288	9 395	11 660	11 787	10 877	123 417
Cena	45,12	47,18	49,51	50,19	47,06	52,09	51,10	49,56	50,91	52,87	51,50	53,35	50,04
Kč/kg													
2018	10 575	10 543	11 552	9 390	10 883	10 204	9 795	9 875	9 948	13 683	11 079	10 300	127 827
Cena	48,78	50,49	54,39	50,8	53,18	56,05	57,41	54,89	56,55	52,9	53,94	51,78	53,43
Kč/kg													
2019	10 678	10 482	10 919	10 185	10 252	9 181	9 561	9 515	10 225	12 221	11 282	10 929	125 431
Cena	45,32	49,20	47,03	48,87	48,72	52,14	49,82	52,26	51,16	49,90	52,00	52,55	49,88
Kč/kg													
2020	11 100	10 908	11 082	10 271	10 632	10 662	11 139	10 259	11 326	10 780	10 502	11 543	130 206
Cena	47,28	47,69	52,25	42,76	41,86	43,69	46,88	44,99	45,51	46,43	41,78	45,92	45,64
Kč/kg													
2021	8 684	8 664	12 405	9 576	10 019	10 419	9 537	9 443	10 088	10 983	10 518	9 763	120 170
Cena	43,74	46,60	47,44	49,35	53,32	57,11	56,77	56,39	54,21	53,95	57,93	59,25	53,06
Kč/kg													
2022	8 800	9 421	9 974	9 637	10 963	11 113	9 177	10 073	10 752	10 759	11 618	10 867	123 155
Cena	56,18	58,14	67,34	69,34	72,53	69,09	70,70	73,13	71,66	70,48	71,22	69,66	68,56
Kč/kg													

Zdroj: ČSÚ, Celní statistika MZe

Ceny průmyslových výrobců krmných směsí pro výkrm brojlerů (Kč/t)

Rok	I.	II.	III.	IV.	V.	VI.	VII.	VIII.	IX.	X.	XI.	XII.	Ø roku
2012	7 511	7 583	7 637	7 728	7 738	7 799	7 948	8 167	9 062	9 115	9 124	9 120	8 211
2013	9 417	9 420	9 390	9 270	9 232	9 192	9 157	9 070	8 611	8 449	8 388	8 368	8 997
2014	8 493	8 504	8 542	8 583	8 619	8 626	8 605	8 567	8 360	8 278	8 184	8 152	8 459
2015	8 181	8 196	8 269	8 234	8 273	8 238	8 284	8 287	8 283	8 256	8 233	8 228	8 247
2016	8 255	8 164	8 123	8 119	8 038	8 052	8 067	8 046	7 873	7 809	7 655	7 580	7 982
2017	7 738	7 722	7 787	7 870	7 892	7 887	7 909	7 915	7 949	7 927	7 947	7 935	7 873
2018	7 931	7 924	7 945	7 952	7 957	7 963	7 966	8 022	8 113	8 193	8 221	8 218	8 034
2019	8 117	8 129	8 165	8 188	8 185	8 190	8 205	8 184	8 126	7 999	7 894	7 877	8 105
2020	7 796	7 802	7 818	7 923	7 964	7 977	7 972	7 970	7 977	7 981	7 971	7 990	7 928
2021	8 175	8 265	8 374	8 499	8 493	8 526	8 607	8 634	8 756	9 006	9 207	9 219	8 647
2022	9 622	9 829	10 009	10 936	11 428	11 707	12 220	12 309	12 369	12 426	12 415	12 394	11 472
2023	12 418	12 337											12 378

Zdroj: ČSÚ

Vývoj cen krmných směsí (Kč/t) pro brojlery a CZV (Kč/kg) jatečných kuřat v letech 2017-2023*

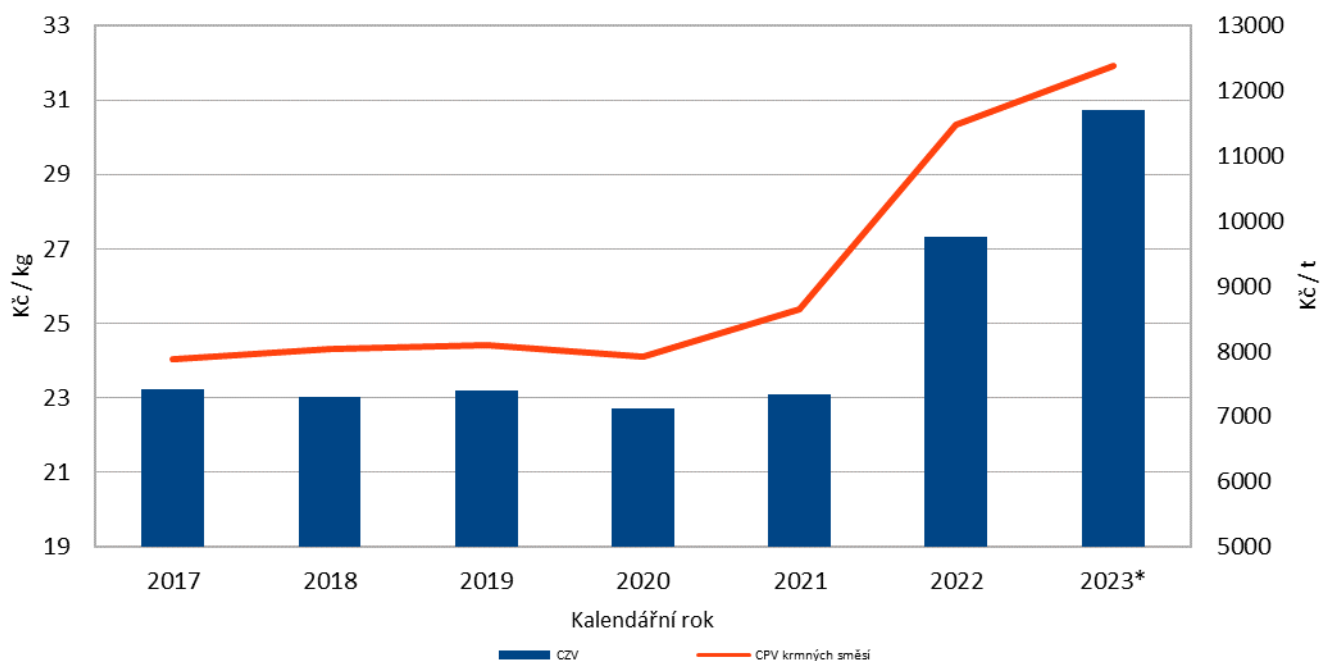

Zdroj: ČSÚ