

Komoditní karta – dostupná data ke dni 27. června 2024 MLÉKO a mlékárenské výrobky

Vývoj v zemědělství, bilance mléka

Ukazatel/rok	2003	2015	2016	2017	2018	2019	2020	2021	2022	2023 ¹⁾
Prům. stav dojnic v tis. ks	459,60	368,2	370,2	364,6	361,1	362,7	357,8	361,5	357,9	357,7
Prům. roční dojivost v l/ks	5756,20	8 001,3	8 061,3	8 222,5	8 525,7	8 471,4	8 892,8	8 915,7	9 084,3	9 351,8
Výroba mléka v mil. l	2645,70	2 946,3	2 984,2	2 998,3	3 078,4	3 072,8	3 181,8	3 222,9	3 251,4	3 383,9
Tržní produkce. v mil. l	2 530,9	2 843,6	2 885,2	2 897,5	2 978,4	2 974,6	3 083,8	3 125,8	3 160,9	3 287,5
Tržnost v %	95,70	96,5	96,7	96,6	96,8	96,8	96,9	96,9	97,2	97,2
Bilance										
Počáteční zásoby ¹⁾ v mil. l	132,60	100,4	90,9	73,6	83,7	74,3	72,3	68,9	80,9	67,3
Nákup do mlékáren v mil. l	2530,90	2 434,7	2 458,6	2 478,1	2 525,3	2 497,1	2 614,3	2 645,0	2 665,8	2 694,7
Dovoz ¹⁾ v mil. l	281,40	953,3	1 033,3	1 000,5	996,4	1 064,9	1 065,5	1 111,9	1 094,6	1 176,5
Celková nabídka v mil. l	2944,90	3 488,4	3 582,8	3 552,2	3 605,4	3 636,3	3 752,1	3 825,8	3 841,3	3 938,5
Domácí tržní spotřeba v mil. l	2080,50	2 238,1	2 266,1	2 256,8	2 233,9	2 279,8	2 387,2	2 393,0	2 332,2	2 359,2
Vývoz ¹⁾ v mil. l	772,30	1 159,4	1 208,3	1 211,7	1 297,2	1 284,2	1 296,0	1 352,0	1 441,8	1 515,8
Konečné zásoby ¹⁾ v mil. l	92,10	90,9	73,6	83,7	74,3	72,3	68,9	80,9	67,3	63,5
Intervenční nákup SOM, másla ¹⁾ v mil. l			34,8							
Podíl dovozu na spotřebě v %	13,50	42,6	45,6	44,3	44,6	46,7	44,6	46,5	46,9	49,9
Podíl vývozu na nákupu v %	30,50	47,6	49,1	48,9	51,4	51,4	49,6	51,1	54,1	56,3
Míra soběstačnosti (výroba/spotřeba) v %	127,2	131,6	131,7	132,9	137,8	134,8	133,3	134,7	139,4	143,4

Zdroj: ČSÚ, celní statistika, Resortní statistika MZe (6-12), SZIF (tržní produkce), propočty MZe ČR

Pozn.: ¹⁾ přepočten na ekvivalent mléka, ²⁾ odhad

Spotřeba mléka a mléčných výrobků (kg/rok)

Druh/kg/rok	2014	2015	2016	2017	2018	2019	2020	2021	2022	2023 ¹⁾
Mléko a mléčné výrobky v hodnotě mléka celkem (bez másla)	236,5	242,3	247,5	246,5	245,8	249,0	262,6	263,0	257,9	254,9
- z toho kravské mléko	236,4	242,2	247,4	246,4	245,7	248,9	262,5	262,9	257,8	254,9
- kozí mléko	0,1	0,1	0,1	0,1	0,1	0,1	0,1	0,1	0,1	0,1
Konzumní mléko kravské	60,1	60,5	60,4	61,3	59,7	58,8	59,3	58,4	57,8	56,2
Máslo	5,1	5,5	5,4	5	5,1	5,4	5,7	5,3	5,2	4,9
Sýry celkem	12,8	13,1	13,3	13,2	13,4	13,8	14,3	14,4	13,8	13,3
- tavené	2,1	2	2	1,9	1,8	1,8	1,9	1,9	2,1	1,9
- přírodní	10,7	11,1	11,3	11,3	11,6	12	12,4	12,5	11,7	11,4
Tvarohy	3,8	3,8	4,4	4,7	4,5	4,7	4,8	4,7	4,9	4,7
Sýry a tvarohy	16,6	16,9	17,7	17,9	17,9	18,5	19,1	19,1	18,7	18
Ostatní mléčné výrobky	31,3	32,8	33,8	34,4	34,9	35,2	36,3	37,2	35,7	34,7
Mléčné konzervy	2,1	1,8	2	1,7	1,5	1,4	2,1	2,1	2	2,4

Zdroj: ČSÚ – Spotřeba potravin

Pozn.: ¹⁾ odhad

Vývoj počtu dojnic (ks) a průměrné roční užitkovosti (l/ks) v ČR v období 2004-2023

Zdroj: ČSÚ

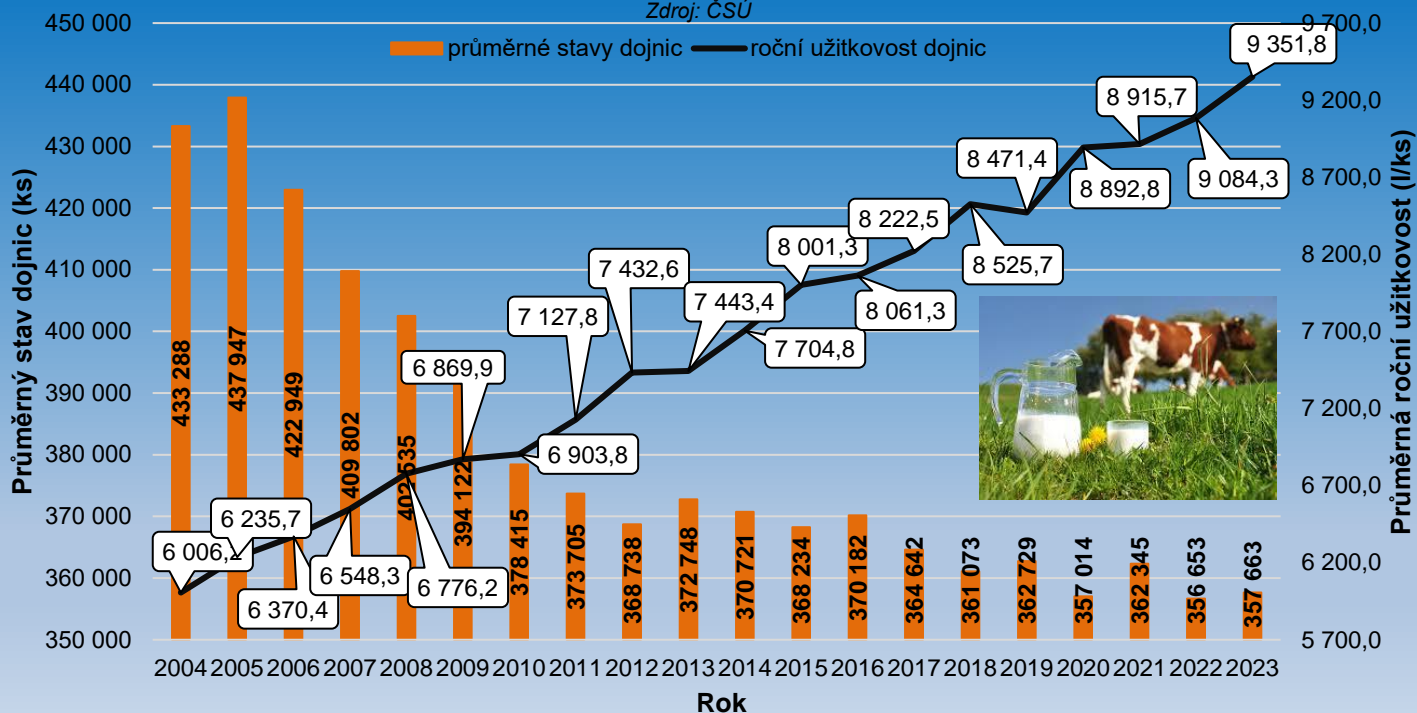

Výsledky chovu skotu – k 31. 12. 2023

	Stavy dojených krav k 31. 12. (ks)			Průměrná denní dojivost (l/ks)			Výroba mléka podle krajů (tis.l)		
	2022	2023	Index (%)	2022	2023	Index (%)	2022	2023	Index (%)
Praha + Středočeský	42 513	43 196	101,6	26,09	26,75	102,5	202 204	211 476	104,6
Jihočeský	46 061	46 090	100,1	22,53	23,12	102,6	190 176	197 587	103,9
Plzeňský	38 028	38 380	100,9	24,89	25,94	104,2	175 719	184 934	105,2
Karlovarský	5 949	6 015	101,1	20,18	21,10	104,6	20 189	24 319	120,5
Ústecký	6 475	6 745	104,2	22,95	23,85	103,9	27 549	29 329	106,5
Liberecký	8 582	8 810	102,7	22,49	23,05	102,5	35 607	37 777	106,1
Královéhradecký	27 753	27 908	100,6	24,92	25,71	103,2	125 481	130 273	103,8
Pardubický	33 100	32 912	99,4	24,99	25,84	103,4	151 507	156 451	103,3
Vysočina	65 331	65 774	100,7	25,67	26,36	102,7	306 763	319 619	104,2
Jihomoravský	21 745	21 800	100,3	25,73	26,22	101,9	100 725	102 280	101,5
Olomoucký	23 200	23 014	99,2	24,81	25,50	102,8	103 506	106 230	102,6
Zlínský	17 680	17 604	99,6	26,22	26,97	102,9	84 467	85 066	100,7
Moravskoslezský	20 236	19 415	95,9	26,07	26,94	103,3	95 195	96 019	100,9
Česká republika	356 653	357 663	100,3	24,89	25,62	102,9	1 619 088	1 681 361	103,8

Zdroj: ČSÚ – Výsledky chovu skotu, údaje jsou zaokrouhleny

Vývoj stavů skotu v ks k 31.12. daného roku

Rok	Skot celkem	z toho: krávy	z toho:	
			dojné krávy	KBTPM
1989	3 480 582	1 247 567		
2012	1321062	542 550	367 070	175 480
2013	1332080	552 875	375 325	177 550
2014	1 373 065	566 243	372 391	193 852
2015	1366331	566 319	369 055	197 264
2016	1339600	560 779	367 313	193 466
2017	1366363	571 308	365 461	205 847
2018	1365235	570 294	358 597	211 697
2019	1367048	570 056	361 425	208 631
2020	1 340 040	567 661	357 014	210 647
2021	1 359 416	573 948	362 345	211 603
2022	1 390 492	579 149	356 653	222 496
2023	1 369 593	568 472	357 663	210 809
Změna 2023/2022 - index	98,5	98,2	100,3	94,7
Změna 2023/2022 – kusy zvířat	-20 899	-10 677	1 010	-11 687

Zdroj: ČSÚ – Soupis hospodářských zvířat k 31.12.

Pozn.: KBTPM – krávy chované v systému bez tržní produkce mléka

Monitoring tržní produkce mléka v ČR – v tunách

	Dodávky mléka		
	2023	2024	Změna 2024/2023 v %
leden	273 512	279 123	102,1
únor	251 398	270 099	107,4
březen	283 969	295 990	104,2
duben	276 634	290 429	105,0
květen	286 840	300 272	104,7
červen	275 384		0,0
červenec	282 502		0,0
srpen	273 666		0,0
září	260 733		0,0
říjen	266 749		0,0
listopad	258 713		0,0
prosinec	271 246		0,0
leden-květen	1 372 353	1 435 913	104,6

Zdroj: Administrace SZIF – monitoring tržní produkce mléka v ČR – nařízení Evropského parlamentu a Rady (EU) č. 1308/2013 a nařízení vlády č. 282/2014 Sb.

Ke dni 31. 5. 2024 bylo na SZIF evidováno 67 registrovaných prvních kupujících, z toho 24 odbytových organizací a 43 zpracovatelů mléka. Dále 1 267 producentů mléka dodávajících prvním kupujícím. Aktuálně působí na území ČR 19 uznaných organizací producentů v odvětví mléka a mléčných výrobků. Meziročně (leden-květen 2024/2023) byl objem dodávek mléka prvním kupujícím meziročně vyšší o 4,6 %.

Mlékárenská výroba

Mlékárenská výroba	Jednotka	2023	2024	Změna 2024/2023	
		leden-květen	leden-květen	v objemu	Index (%)
Nákup syrového mléka	tis. l	1 138 261,00	1 184 076,0	45 815,0	104,0
Z toho: - vývoz syrového mléka ^{*)}	tis.l	91 545,00	116 550,0	25 005,0	127,3
- dovoz syrového mléka ^{*)}	tis.l	1 171,30	4 420,0	3 248,7	377,4
Mléko ke zpracování	tis.l	1 047 887,30	1 071 946,0	24 058,7	102,3
Obsah tuku	%	3,91	3,84	-0,07	98,2
Obsah bílkovin	%	3,47	3,47	0,00	100,0
CZV za mléko celkem (vážený průměr)	Kč/l	12,12	10,93	-1,19	90,2
Nákup syrového mléka					
Konzumní mléka celkem	tis. l	291 215,20	283 521,1	-7 694,1	97,4
- čerstvé pasterované	tis. l	51 993,60	49 744,8	-2 248,8	95,7
- trvanlivé	tis. l	238 998,00	233 485,0	-5 513,0	97,7
- školní ^{*)}	tis. l	223,6	291,4	67,8	130,3
Konzumní smetany	tis. l	26 615,80	26 827,1	211,3	100,8
Jogurty	tis. l	52 810,70	51 266,1	-1 544,6	97,1
Kysané výrobky ostatní celkem^{*)}	tis. l	24 169,80	26 826,6	2 656,8	111,0
Máslo a statní ml. tuky	t	13 126,40	14 152,7	1 026,3	107,8
- z toho máslo ve spotřebitelském balení ^{*)}	t	8 403,60	9 230,5	826,9	109,8
Tradiční pomazánkové^{*)}	t	3 018,20	3 154,5	136,3	104,5
Tvarohy	t	18 335,80	19 422,9	1 087,1	105,9
Sýry celkem	t	54 754,60	61 986,5	7 231,9	113,2
- přírodní	t	48 532,20	55 775,0	7 242,8	114,9
- tavené	t	6 222,40	6 211,5	-10,9	99,8
Smetanové krémy	t	5 192,20	6 106,3	914,1	117,6
Tvarohové dezerty^{*)}	t	3 138,60	3 763,4	624,8	119,9
Mléčné dezerty (pudivky apod.)^{*)}	t	6 028,80	6 269,7	240,9	104,0
Sušená mléka celkem bez KDV	t	12 612,60	12 282,7	-329,9	97,4
z toho: sušené odtučněné mléko	t	7 880,20	7 127,7	-752,5	90,5
sušené plnotučné mléko	t	4 732,40	5 155,1	422,7	108,9
Kondenzované mléko^{*)}	t	1 783,30	2 425,0	641,7	136,0
Syrovátka sušená	t	12 705,80	15 607,4	2 901,6	122,8
Syrovátka zahuštěná^{*)}	t	24 864,00	25 965,2	1 101,2	104,4

Mlékárenská výroba	Jednotka	2023	2024	Změna 2024/2023	
		leden-duben	leden-duben	v objemu	Index (%)
Nákup syrového mléka	tis. l	900 616,00	936 381,0	35 765,0	104,0
Z toho: - vývoz syrového mléka ⁾	tis.l	73 236,00	93 240,0	20 004,0	127,3
- dovoz syrového mléka ⁾	tis.l	937	3 536,0	2 599,0	377,4
Mléko ke zpracování	tis.l	828 317,00	846 677,0	18 360,0	102,2
Obsah tuku	%	3,94	3,86	-0,08	98,0
Obsah bílkovin	%	3,48	3,48	0,00	100,0
CZV za mléko celkem (vážený průměr)	Kč/l	12,44	10,89	-1,55	87,5
Nákup syrového mléka					
Konzumní mléka celkem	tis. l	230 036,20	223 692,8	-6 343,4	97,2
- čerstvé pasterované	tis. l	41 430,90	39 629,1	-1 801,8	95,7
- trvanlivé	tis. l	188 381,70	183 852,3	-4 529,4	97,6
- školní ⁾	tis. l	223,6	211,4	-12,2	94,5
Konzumní smetany	tis. l	20 855,90	21 291,2	435,3	102,1
Jogurty	tis. l	41 807,00	40 947,8	-859,2	97,9
Kysané výrobky ostatní celkem⁾	tis. l	18 788,80	21 099,8	2 311,0	112,3
Máslo a statní ml. tuky	t	10 513,10	11 271,1	758,0	107,2
- z toho máslo ve spotřebitelském balení ⁾	t	6 686,80	7 364,8	678,0	110,1
Tradiční pomazánkové⁾	t	2 445,20	2 483,8	38,6	101,6
Tvarohy	t	14 496,50	15 272,9	776,4	105,4
Sýry celkem	t	42 975,40	48 445,9	5 470,5	112,7
- přírodní	t	37 901,90	43 503,7	5 601,8	114,8
- tavené	t	5 073,50	4 942,2	-131,4	97,4
Smetanové krémy	t	4 045,50	4 879,3	833,8	120,6
Tvarohové dezerty⁾	t	2 456,60	3 026,9	570,3	123,2
Mléčné dezerty (puddinky apod.)⁾	t	4 759,00	4 976,8	217,8	104,6
Sušená mléka celkem bez KDV	t	9 974,20	9 848,0	-126,2	98,7
z toho: sušené odtučněné mléko	t	6 166,50	5 667,1	-499,4	91,9
sušené plnotučné mléko	t	3 807,60	4 180,9	373,3	109,8
Kondenzované mléko⁾	t	1 783,30	2 425,0	641,7	136,0
Syrovátka sušená	t	10 489,30	12 552,9	2 063,6	119,7
Syrovátka zahuštěná⁾	t	19 631,30	20 042,5	411,2	102,1

Zdroj: Resortní statistika Mlék (MZe) 6-12

Pozn.: ⁾ odborný odhad

Zásoby sušeného odtučněného mléka v tunách – stav ke konci období

Rok	I.	II.	III.	IV.	V.	VI.	VII.	VIII.	IX.	X.	XI.	XII.
2022	2 883	2 541	2 158	2 042	3 016	2 869	3 210	3 315	3 378	3 024	2 892	2 895
2023	3 130	3 234	2 766	2 714	2 757	2 766	3 150	3 214	2 283	1 387	1 064	1 572
2024	1 898	1 798	1 744	2 266	2 082							

Zásoby přírodních sýrů v tunách – stav ke konci období

Rok	I.	II.	III.	IV.	V.	VI.	VII.	VIII.	IX.	X.	XI.	XII.
2022	4 270	4 457	4 372	4 338	3 972	4 014	4 487	4 194	4 213	4 056	4 119	3 889
2023	4 262	4 266	4 450	4 746	4 886	4 655	4 829	4 884	4 766	4 781	5 010	4 876
2024	4 602	4 925	4 968	4 822	5 097							

Zásoby másla v tunách – stav ke konci období

Rok	I.	II.	III.	IV.	V.	VI.	VII.	VIII.	IX.	X.	XI.	XII.
2022	1 774	1 877	1 634	1 609	1 615	1 546	1 626	1 481	1 600	1 660	1 777	1 843
2023	2 241	2 057	1 872	1 828	1 558	1 579	1 622	1 477	1 437	1 576	1 490	1 725
2024	1 906	1 898	1 626	1 677	1 569							

Zdroj: Resortní statistika Mlék (MZe) 6-12

Ekonomika výroby mléka

	MJ	2015	2016	2017	2018	2019	2020	2021	2022	1. Q 2023*	2. Q 2023*	3. Q 2023*	Meziroční index (2022/2021)
Náklady jednotkové	Kč/l	8,17	8,17	8,30	8,52	8,82	8,68	9,10	10,20	10,81	10,65	10,55	112,09
Realizační cena mléka	Kč/l	7,83	6,73	8,67	8,64	8,85	8,52	9,07	11,38	12,68	10,90	9,82	125,47
Podpory jednotkové přímé	Kč/l	0,48	1,02	0,96	0,89	0,91	0,97	0,86	0,81	0,67	0,67	0,67	94,19
Podpory jednotkové nepřímé - krmiva	Kč/l	0,70	0,78	0,65	1,26	1,07	1,09	0,93	0,94	0,92	0,92	0,92	101,08
Podpory celkem (přímé a nepřímé)	Kč/l	1,18	1,80	1,60	2,15	1,98	2,06	1,79	1,75	1,59	1,59	1,59	97,77
Nákladová rentabilita	%	-4,22	-17,59	4,08	1,41	0,34	-1,85	-0,31	14,40	17,23	2,32	-6,88	-
Souhrnná rentabilita celkem	%	10,20	4,40	23,70	26,01	22,75	21,85	19,36	31,55	31,91	17,23	8,17	-

Zdroj: ÚZEI – TÚ: Odhad vývoje nákladů, výnosů, nákladové rentability a souhrnné rentability hlavních komodit zemědělské produkce v roce 2022 a 2023

Pozn.: * odhad, Q – čtvrtletí

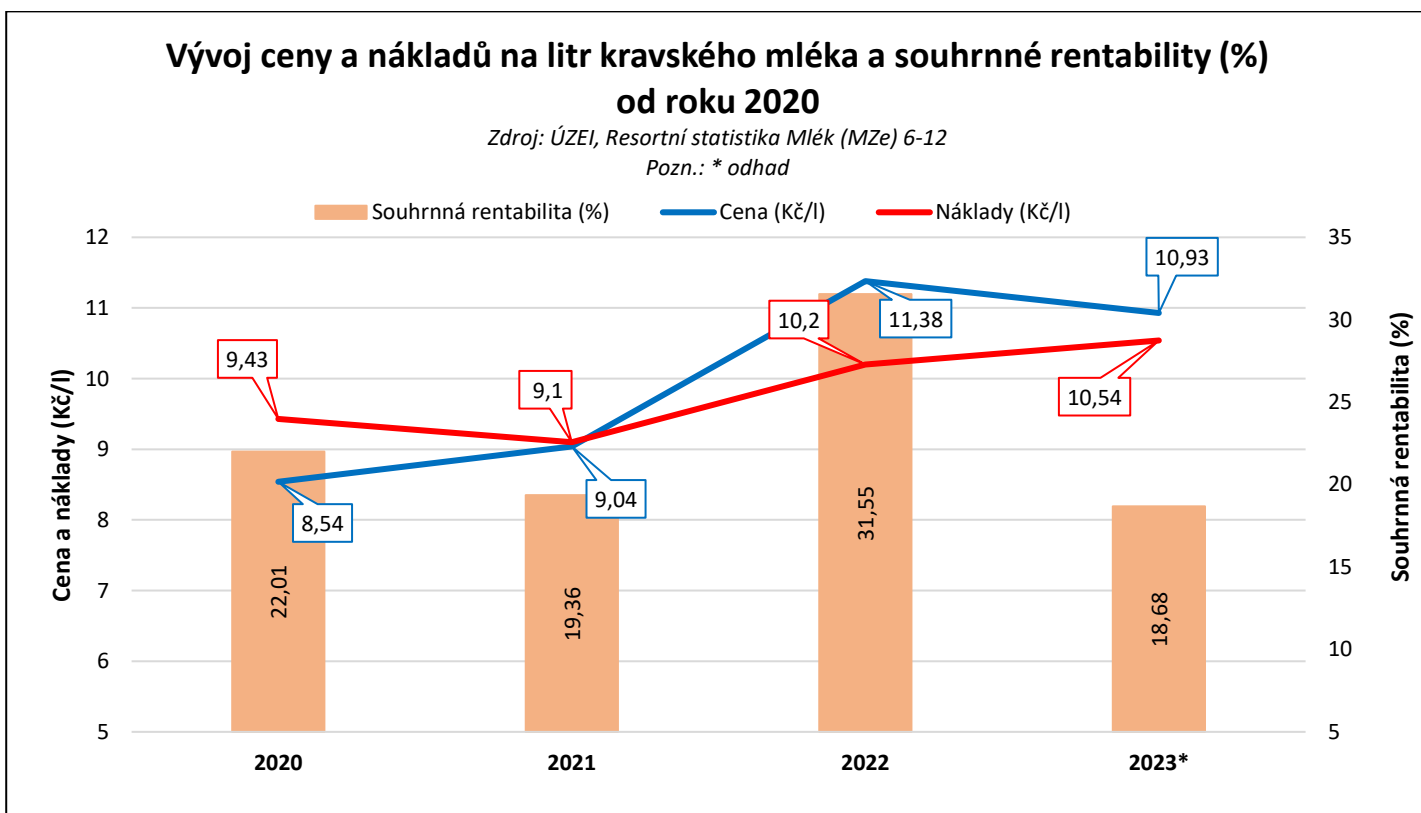

Ceny

Vývoj ceny (Kč/l) a tučnosti (%) mléka

Zdroj: Resortní statistika Mlék (MZe) 6-12

■ cena ● tučnost

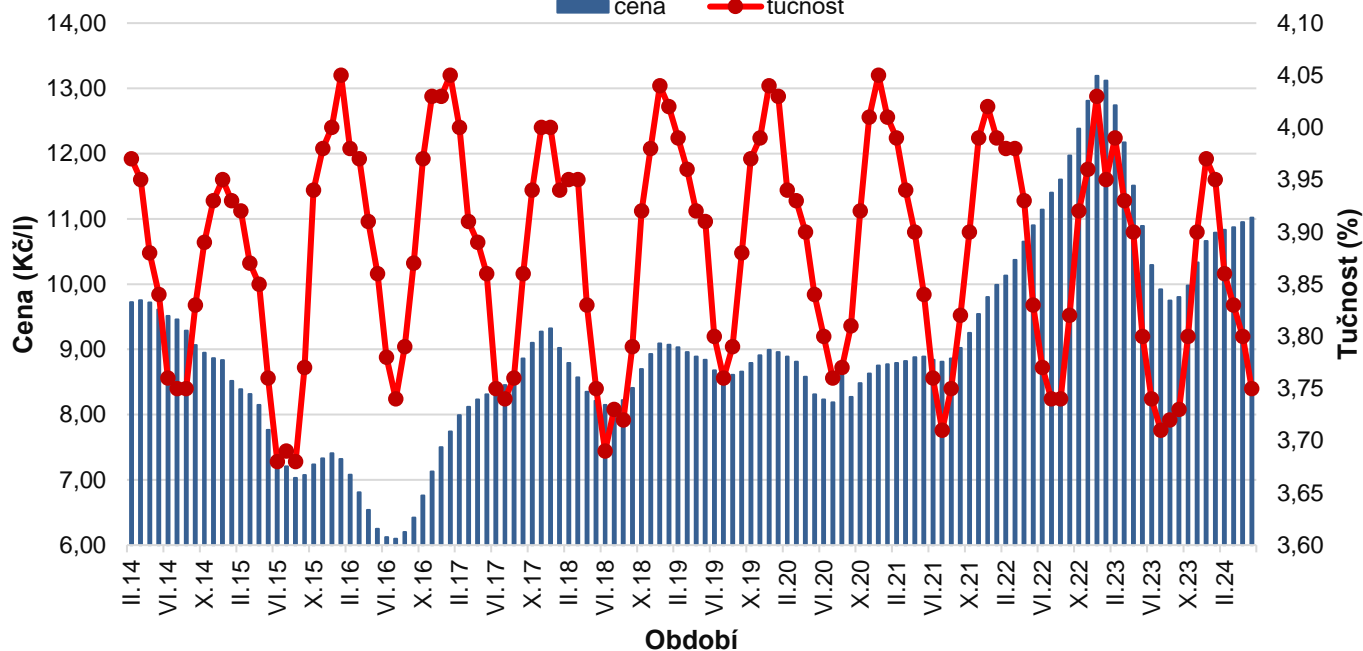

Ceny zemědělských výrobců (CZV) kravského mléka celkem v Kč/l – mlékárny

Rok	I.	II.	III.	IV.	V.	VI.	VII.	VIII.	IX.	X.	XI.	XII.	Ø za rok
2013	7,93	8,05	8,12	8,20	8,24	8,29	8,36	8,50	8,72	8,99	9,28	9,49	8,51
2014	9,66	9,72	9,75	9,72	9,61	9,51	9,46	9,29	9,07	8,95	8,86	8,84	9,37
2015	8,52	8,39	8,31	8,15	7,76	7,46	7,20	7,03	7,07	7,24	7,33	7,41	7,66
2016	7,32	7,08	6,81	6,54	6,25	6,12	6,10	6,20	6,42	6,76	7,13	7,50	6,69
2017	7,74	7,99	8,12	8,23	8,31	8,37	8,45	8,60	8,86	9,10	9,27	9,32	8,53
2018	9,02	8,79	8,57	8,35	8,21	8,15	8,18	8,22	8,41	8,70	8,93	9,09	8,55
2019	9,07	9,03	8,96	8,89	8,84	8,68	8,62	8,61	8,66	8,79	8,91	8,99	8,84
2020	8,96	8,89	8,81	8,58	8,31	8,23	8,19	8,16	8,27	8,48	8,63	8,75	8,52
2021	8,77	8,79	8,82	8,88	8,89	8,84	8,81	8,86	9,02	9,25	9,54	9,80	9,02
2022	9,99	10,13	10,37	10,65	10,90	11,14	11,40	11,60	11,97	12,38	12,81	13,19	11,38
2023	13,12	12,74	12,17	11,51	10,89	10,29	9,92	9,75	9,80	9,98	10,33	10,66	10,97
2024	10,79	10,83	10,87	10,95	11,02								10,93

Zdroj: Resortní statistika Mlék (MZe) 6-12; ukazatel průměr roku je počítán jako aritmetický průměr

Minimální cena za měsíc květen 2024 – 10,52 Kč/l, maximální cena – 11,38 Kč/l

Ceny zemědělských výrobců (CZV) mléka kravského celkem v Kč/l – první kupující

Rok	I.	II.	III.	IV.	V.	VI.	VII.	VIII.	IX.	X.	XI.	XII.	Ø za rok
2018	9,11	8,86	8,60	8,39	8,25	8,22	8,24	8,29	8,49	8,80	9,03	9,16	8,62
2019	9,13	9,08	9,02	8,93	8,86	8,68	8,61	8,58	8,65	8,78	8,90	8,97	8,85
2020	8,96	8,87	8,84	8,62	8,36	8,29	8,25	8,26	8,36	8,56	8,71	8,80	8,57
2021	8,80	8,82	8,84	8,88	8,90	8,90	8,86	8,94	9,08	9,35	9,63	9,86	9,07
2022	10,02	10,25	10,45	10,75	11,04	11,29	11,62	11,88	12,27	12,72	13,24	13,53	11,59
2023	13,34	12,88	12,14	11,66	11,09	10,50	10,07	9,91	9,99	10,27	10,56	10,89	11,11
2024	11,00	11,00	11,03	11,12	11,14								11,06

Zdroj: SZIF (od ledna 2022), Resortní statistika Odbyt (MZe) 6-12; ukazatel průměr roku je počítán jako aritmetický průměr

Ceny zemědělských výrobců (CZV) kravského mléka v BIO kvalitě celkem v Kč/l – první kupující

Rok	I.	II.	III.	IV.	V.	VI.	VII.	VIII.	IX.	X.	XI.	XII.	Ø za rok
2022	10,97	11,14	11,56	11,81	12,35	12,30	12,53	12,60	12,54	12,97	13,35	13,10	12,27
2023	13,25	13,32	13,08	13,05	12,77	12,13	11,84	11,68	11,78	11,94	12,08	12,09	12,42
2024	12,08	12,11	12,09	12,10	12,13								12,10

Zdroj: SZIF

Vývoj cen zemědělských výrobců (CZV) a cen průmyslových výrobců (CPV) Kč/l (kg)

	leden 2024	květen 2024	květen 2023	Změna (%)	
				květen 2024/leden 2024	květen 2024/duben 2023
CZV syrové kravské mléko celkem	10,79	11,02	10,89	102,13	101,19
CPV mléko polotučné pasterované	14,76	14,81	16,27	100,34	91,03
CPV mléko polotučné trvanlivé	13,27	13,02	13,40	98,12	97,16
CPV máslo	160,84	160,64	133,35	99,88	120,46
CPV Eidam (30 % t. v suš.)	100,61	98,06	93,54	97,47	104,83

Zdroj: ČSÚ

Vývoj spotřebitelských cen (SC) Kč/l (kg)

	leden 2024	květen 2024	květen 2023	Změna (%)	
				květen 2024/leden 2024	květen 2024/duben 2023
SC mléko polotučné čerstvé	21,41	21,64	24,51	101,07	88,29
SC mléko polotučné trvanlivé	15,12	15,16	17,01	100,26	89,12
SC máslo	175,34	170,50	159,1	97,24	107,17
SC Eidam	182,78	183,63	210,13	100,47	87,39

Zdroj: ČSÚ

Vývoj ceny zemědělských výrobců syrového kravského mléka (Kč/l) a ceny másla průmyslových výrobců (Kč/kg) a spotřebitelské ceny másla (Kč/kg)

Zdroj: ČSÚ, Resortní statistika Mlék (MZe) 6-12

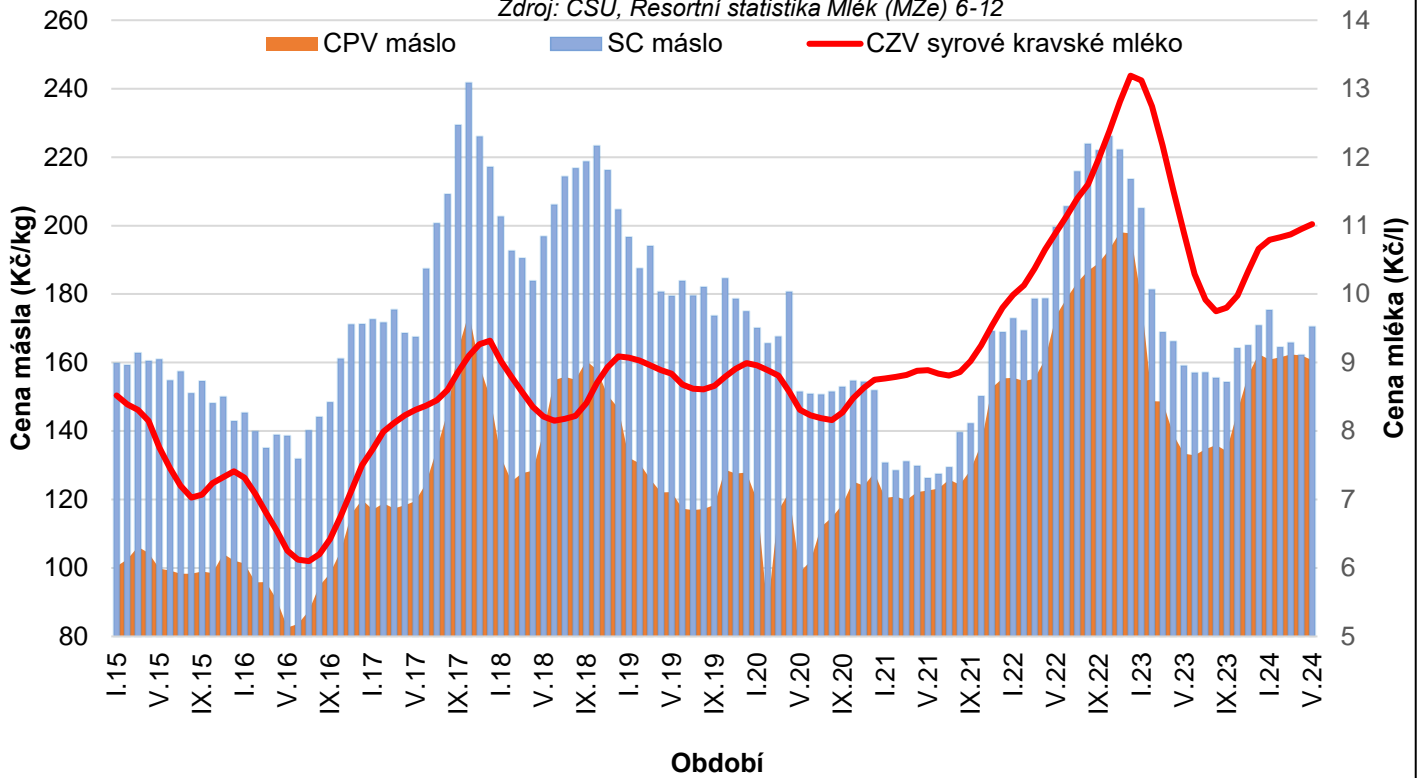

Vývoj cen (€/100kg) za syrové kravské mléko v EU - 27 v dubnu 2024

Zdroj: Milk Market Observatory ke dni 5. 6. 2024

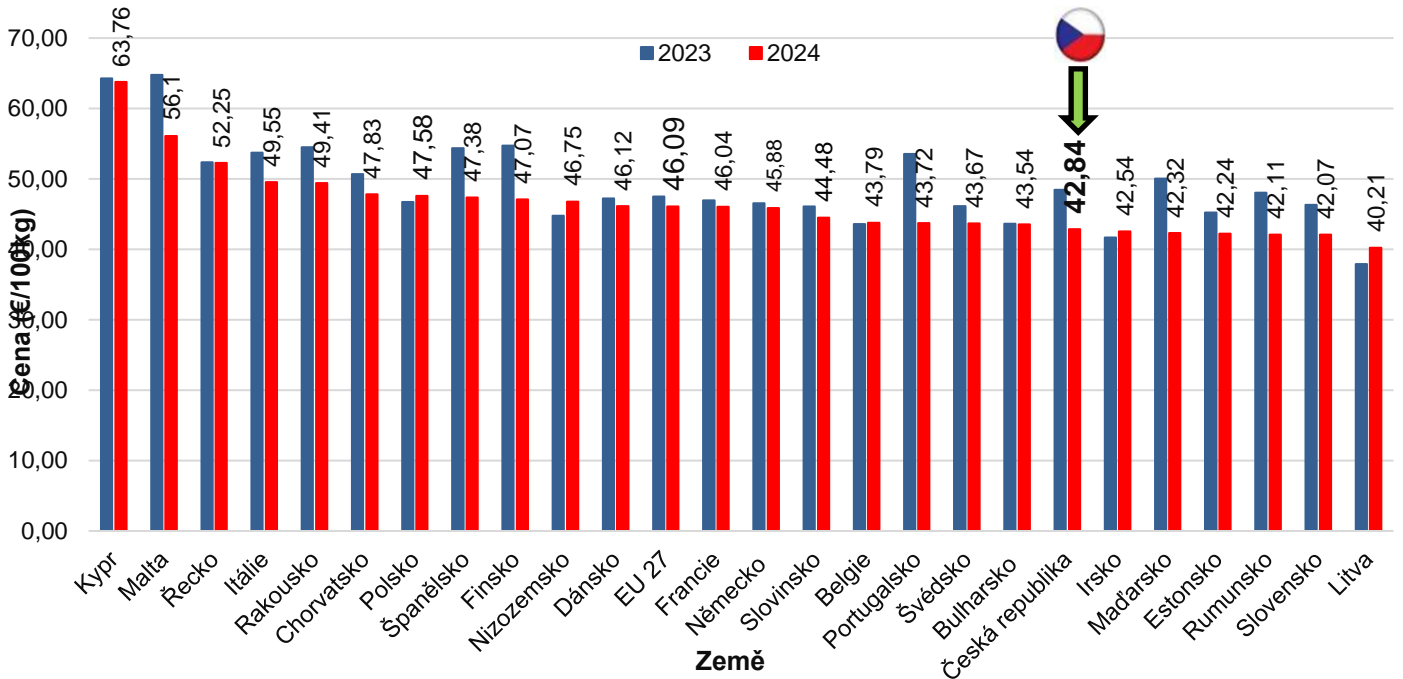

Měsíční ceny za syrové kravské mléko na unijním trhu v roce 2022, 2023 a 2024

Měsíc	2022	2023	2024	Porovnání s přechozím měsícem (%)	2024	
	Vážený Ø EU v €/100 kg	Vážený Ø EU v €/100 kg	Vážený Ø EU v €/100 kg		ČR €/100 kg	Německo €/100 kg
leden	41,81	55,74	46,44	-0,30	43,34	45,89
únor	42,50	53,34	46,32	-0,30	42,50	45,66
březen	43,48	50,27	46,38	0,20	42,46	45,99
dubem	45,96	47,52	46,09	-0,60	42,84	45,88
květen	47,99	45,49				
červen	49,40	44,30				
červenec	51,03	43,73				
srpen	52,37	43,52				
září	54,53	43,45				
říjen	56,64	44,40				
listopad	57,77	45,44				
prosinec	57,41	46,59				

Zdroj: Milk Market Observatory ke dni 5. 6. 2024

Reálná a přepočtená cena mléka a obsah tuku a bílkovin v mléce na území Německa

Ukazatel	Rok	Leden	Únor	Březen	Duben	Květen	Červen	Červenec	Srpen	Září	Říjen	Listopad	Prosinec
Cena o reálném obsahu tuku a bílkovin (€/100 kg)	2023	58,02	53,61	49,10	45,99	43,68	41,35	40,29	40,37	40,73	42,39	43,92	44,93
	2024	45,37	45,16	45,50	45,39								
Přepočtená cena o obsahu tuku 4,0 % a bílkovin 3,4 % (€/100 kg)	2023	56,93	52,47	48,07	45,14	43,33	41,50	40,57	40,39	40,46	41,31	42,22	43,20
	2024	43,92	44,21	44,67	44,79								
Obsah tuku (%)	2023	4,19	4,20	4,18	4,16	4,07	3,98	3,96	4,00	4,04	4,15	4,26	4,28
	2024	4,24	4,16	4,13	4,09								
Obsah bílkovin (%)	2023	3,49	3,50	3,49	3,47	3,43	3,38	3,37	3,39	3,43	3,53	3,59	3,58
	2024	3,55	3,50	3,49	3,47								

Zdroj: www.proplanta.de

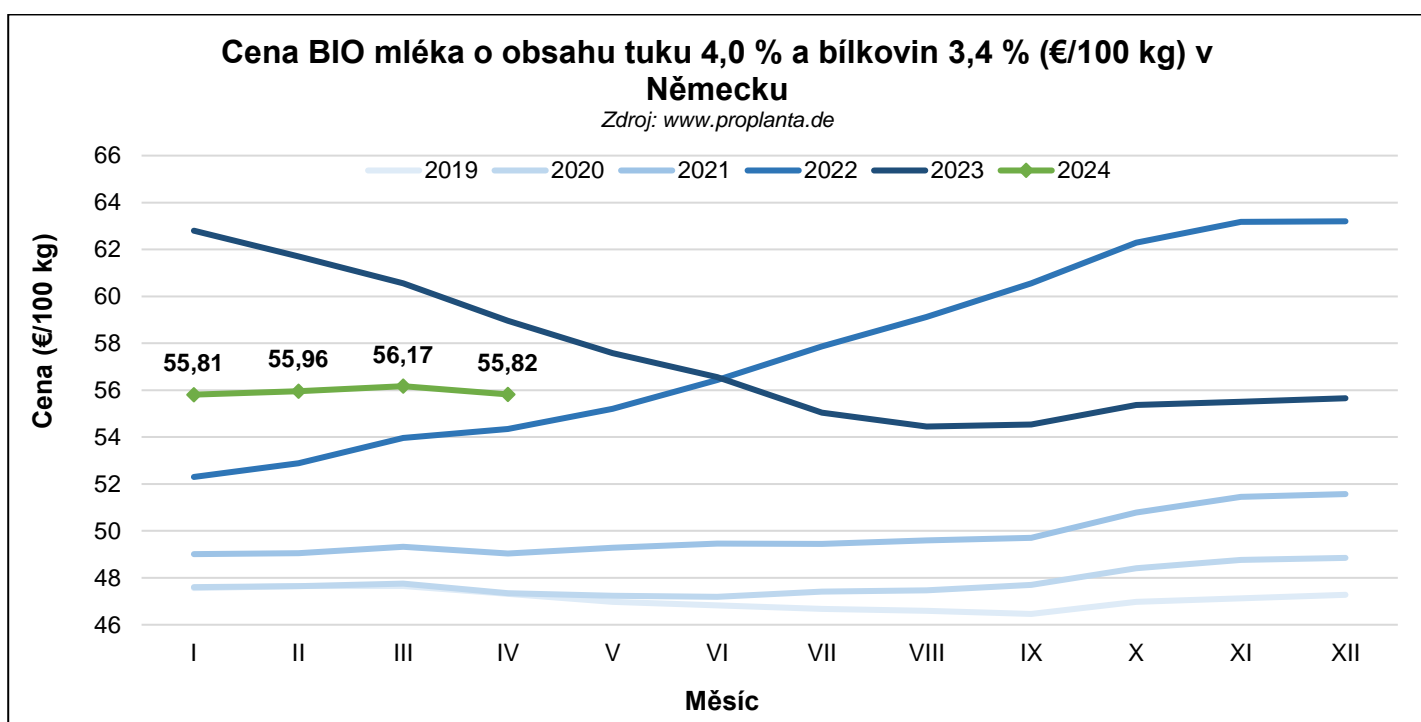

Světové ceny – obchod s mlékařskými výrobky – USD/t

USD/t	Poslední ceny			Změna oproti předchozím 14 dnům						Meziroční změna					
	23.06.2024			09.06.2024			Změna v %			25.06.2023			Meziroční změna v %		
	EU	Oceánie	USA	EU	Oceánie	USA	EU	Oceánie	USA	EU	Oceánie	USA	EU	Oceánie	USA
Máslo	6 756	7 863	6 826	6 756	7 200	6 843	x	9,2	-0,2	5 199	5 363	5 326	30	47	28
SOM	2 674	2 700	2 643	2 674	2 700	2 622	x	x	0,8	2 745	2 775	2 468	-3	-3	7
SPM	4 091	3 363	4 982	4 091	3 413	4 960	x	-1,5	0,4	3 910	3 150	4 299	5	7	16
Čedar	4 229	4 375	4 118	4 229	4 325	4 114	x	1,2	0,1	4 156	4 650	2 940	2	-6	40

Zdroj: Milk Market Observatory (24. 6. 2024)

Výsledky aukcí Global Dairy Trade ze dne 18. 6. 2024

USD/t	VII.24	VIII.24	IX.24	X.24	XI.24	XII.24	Vážený aritmetický Ø
Máslo	8 465	7 620	7 466	6 885	6 785	6 645	7 350
SOM	2 747	2 660	2 746	2 992	2 990	2 968	2 766
SPM	3 414	3 454	3 422	3 336	3 268	XII.24	3 394

Zdroj: Milk Market Observatory, Global Dairy Trade (18. 6. 2024)

Vývoj obsahu tuku, bílkovin a výkupní ceny syrového mléka kravského v ČR a sousedních zemích v letech 2022, 2023 a 2024

Stát	Ukazatel	Rok	Leden	Únor	Březen	Duben	Květen	Červen	Červenec	Srpen	Září	Říjen	Listopad	Prosinec
Česká republika	Obsah tuku (%)	2022	4,00	3,98	3,99	3,94	3,84	3,77	3,73	3,74	3,82	3,92	3,97	4,03
		2023	3,95	4,00	3,93	3,90	3,81	3,75	3,71	3,43	3,74	3,81	3,92	3,97
		2024	3,96	3,87	3,84	9,81								
	Obsah bílkovin (%)	2022	3,51	3,49	3,49	3,46	3,39	3,35	3,34	3,35	3,43	3,49	3,52	3,55
		2023	3,49	3,50	3,48	3,47	3,44	3,40	3,37	3,37	3,41	3,50	3,57	3,58
		2024	3,55	3,46	3,46	3,45								
	Cena (EUR/100 kg)	2022	39,82	40,91	40,63	42,86	43,48	44,46	45,99	47,10	48,63	50,50	52,89	54,28
		2023	54,33	52,88	49,89	48,45	45,78	43,16	41,03	40,04	3,92	40,71	41,99	43,31
		2024	43,34	42,50	42,46	42,84								
Německo	Obsah tuku (%)	2022	4,19	4,16	4,16	4,12	4,00	3,93	3,89	3,90	4,04	4,15	4,20	4,28
		2023	4,19	4,21	4,19	4,17	4,07	3,98	3,96	4,01	4,04	4,16	4,26	4,28
		2024	4,24	4,16	4,13	4,09								
	Obsah bílkovin (%)	2022	3,47	3,45	3,45	3,43	3,38	3,34	3,33	3,34	3,44	3,52	3,54	3,56
		2023	3,49	3,49	3,48	3,46	3,42	3,38	3,36	3,39	3,43	3,52	3,59	3,58
		2024	3,54	3,49	3,48	3,46								
	Cena (EUR/100 kg)	2022	43,03	44,25	47,98	49,69	51,73	51,73	54,40	56,19	58,59	60,56	61,55	61,72
		2023	58,29	54,07	49,76	46,54	44,30	41,97	40,97	40,98	41,35	42,99	44,47	45,45
		2024	45,89	45,66	45,99	45,88								
Polsko	Obsah tuku (%)	2022	4,14	4,12	4,15	4,13	4,04	3,97	3,92	3,91	4,03	4,16	4,20	4,21
		2023	4,14	4,16	4,15	4,10	4,04	3,96	3,92	3,96	4,00	4,14	4,23	4,24
		2024	4,21	4,14	4,11	4,06								
	Obsah bílkovin (%)	2022	3,38	3,36	3,37	3,36	3,33	3,29	3,26	3,26	3,38	3,46	3,46	3,44
		2023	3,39	3,39	3,40	3,38	3,35	3,30	3,27	3,26	3,34	3,45	3,49	3,49
		2024	3,45	3,42	3,41	3,39								
	Cena (EUR/100 kg)	2022	40,09	40,62	41,44	45,17	46,49	49,24	49,50	50,88	53,18	54,73	58,36	59,39
		2023	51,59	48,06	47,66	46,72	45,62	43,12	42,16	41,72	41,09	43,74	47,74	49,44
		2024	47,64	47,65	47,83	47,58								
Rakousko	Obsah tuku (%)	2022	4,33	4,30	4,29	4,24	4,15	4,07	4,04	4,05	4,16	4,24	4,30	4,39
		2023	4,32	4,33	4,26	4,23	4,14	4,09	4,05	4,09	4,01	4,18	4,33	4,38
		2024	4,33	4,24	4,20	4,16								

Zdroj: EUROSTAT, Milk Market Observatory

Zahraníční obchod v období leden až duben 2023 a 2024

Ukazatel/rok (v tis. Kč)	leden-duben		změna 2024/2023	
	2023	2024	v tis. Kč	Index (%)
Vývoz mléka a ml. výrobků	9 704 265	10 409 749	705 484	107,3
Dovoz mléka a ml. výrobků	6 611 088	7 455 607	844 519	112,8
Bilance (saldo) mléka a ml. výrob.	3 093 177	2 954 142	-139 035	95,5
Obrát	16 315 353	17 865 356	1 550 003	109,5

Zdroj: Celní statistika, ke dni (24. 6. 2024)

Ukazatel/rok (v tis. Kč) bez syrového mléka	leden-duben		změna 2024/2023	
	2023	2024	v tis. Kč	Index (%)
Vývoz mléka a ml. výrobků	6 792 519	7 658 947	866 428	112,8
Dovoz mléka a ml. výrobků	6 605 438	7 443 711	838 273	112,7
Bilance (saldo) mléka a ml. výrob.	187 081	215 236	28 155	115,0
Obrát	13 397 957	15 102 658	1 704 701	112,7

Zdroj: Celní statistika, ke dni (24. 6. 2024)

Vývoj zahraničního obchodu s mlékem a mlékařenskými výrobky za období leden až duben 2023 a 2024

Název zboží	I-IV	Objem (tuny)			Ø cena (Kč/kg)		Finanční hodnota (tis. Kč)		
		DOVOZ	VÝVOZ	SALDO	DOVOZ	VÝVOZ	DOVOZ	VÝVOZ	SALDO
Mléko a smet. nezah. (0401)	2023	16 961	317 073	300 112	22,04	14,46	373 757	4 585 834	4 212 077
	2024	32 595	343 952	311 357	19,34	12,95	630 338	4 455 513	3 825 175
Mléko a smet. zahuš. (0402)	2023	2 899	7 664	4 765	92,61	79,35	268 442	608 118	339 676
	2024	3 110	7 371	4 261	76,31	81,69	237 286	602 098	364 812
Jogurty, kefir, apod. (0403)	2023	12 679	19 890	7 211	40,01	39,48	507 275	785 327	278 052
	2024	14 807	21 467	6 660	39,91	38,81	590 868	833 165	242 297
Syravátka (0404)	2023	16 831	29 562	12 731	10,61	14,13	178 499	417 655	239 156
	2024	14 626	33 031	18 405	10,55	13,15	154 275	434 323	280 048
Máslo (0405)	2023	8 325	1 538	-6 787	132,29	112,13	1 101 253	172 492	-928 761
	2024	9 076	1 429	-7 647	132,38	141,68	1 201 521	202 517	-999 004
Sýry a tvarohy (0406)	2023	37 548	29 204	-8 344	111,37	107,34	4 181 862	3 134 840	-1 047 022
	2024	40 560	36 376	-4 184	114,43	106,72	4 641 319	3 882 133	-759 186

Zdroj: Celní statistika, ke dni ke dni (24. 6. 2024)

Ruská federace zavedla protiopatření, kterými reaguje na uvalení sankcí ze strany USA a EU. S platností od 6. 8. 2014 platí zákaz dovozu potravin, původem z USA, EU, Kanady, Austrálie a Norska. Konkrétně je zákaz uvalen na dovoz hovězího, vepřového a drůbežního masa, soleného masa a masných výrobků, dále pak na dovoz ryb, koryšů, mléka a mléčných výrobků, ovoce a zeleniny, sladového výtažku a potravinových přípravků.

- Finanční vyjádření zahraničního obchodu – finanční hodnota vývozu roste (meziročně o 7,3 %), finanční hodnota dovozu také roste (meziročně o 12,8 %).
- Z pohledu objemu dovozu mléka a mléčných výrobků v tunách jde u dovozu o rostoucí trend (nárůst o 19 532 tun, tj. o 20,5 %), objem vývozu v tunách se oproti předchozímu období roku 2023 zvýšil o 38 696 t (tj. o 9,6 %). **Celková bilance zahraničního obchodu s mlékem a mléčnými výrobky zůstává kladná (2,9 mld. Kč). V případě, že pomíneme dovoz a vývoz mléčné suroviny – je bilance také kladná 215 mil. Kč.**
- Export mléčné suroviny (vývoz zboží s nízkou přidanou hodnotou) tvoří 26,4 % celkové finanční hodnoty vývozu.
- Vývoz sýrů a tvarohů se podílí na celkové finanční hodnotě vývozu mléka a ml. výrobků z 37,3 %.
- Přetrvává záporná bilance zahraničního obchodu u másla a sýrů a tvarohů.

Vývoz

Mléko a mléčné výrobky se z ČR, v období leden-duben 2024, vyvezly do 69 zemí světa. V meziročním porovnání (leden-duben 2024/leden-duben 2023) došlo ke **zvýšení objemu vývozu v tunách (o 9,6 %)**. **77,4 % finančního objemu vývozu představuje export do 4 zemí** (do Německa 34,9 %, na Slovensko 18,3 %, do Itálie 17,8 %, do Polska 6,4 %). Do zemí EU-27 se v daném období vyvezlo 90,3 % podílu z finanční hodnoty vývozu mléka a mléčných výrobků. Podíl vývozu do třetích zemí představoval v daném období 9,7 % z celkového objemu vývozu. Vývoz do třetích zemí tvořily převážně destinace – Bangladéš,

Thajsko, Malajsie, Libanon, Korejská republika, Syrská arabská republika, Nigérie, Saúdská Arábie a další. Předmětem obchodu s těmito zeměmi byly zejména sušená syrovátka, sušená mléka, tavené sýry, čerstvé sýry, sýry ostatní, eidam a sýry s modrou plísní.

Na celkové finanční hodnotě vývozu v daném období se vývoz tekutých mlék a smetan podílel cca 42,8 %. V období leden-duben 2024 se meziročně vzrostl objem vývozu mléka v cisternách o 2,7 % a u konzumního mléka objem vývozu také vzrostl, a to o 31,2 %. U vývozu smetany konzumní došlo k poklesu, a to o 21,6 %. Vývoz cisternové smetany meziročně taktéž klesl, a to o 45,3 %. Významným vývozním artiklem mlékárenského zboží jsou sýry a tvarohy (podíl na celkové finanční hodnotě vývozu představuje 37,3 %). V období leden-duben 2024 se meziročně zvýšil objem vývozu sýrů a tvarohů v tunách (o 7 173 t, tj. o 24,6 %). Vývoz sušeného odtučněného mléka v meziročním porovnání byl nižší o 19,0 %, vývoz sušeného mléka plnotučného byl meziročně vzrostl o 36,1 %. Objem vývozu kondenzovaných mlék se meziročně snížil o 2,2 %. Objem vývozu jogurtů byl meziročně vyšší o 5,5 %, vývoz ostatních zakysaných mléčných výrobků vzrostl, a to o 12,8 %.

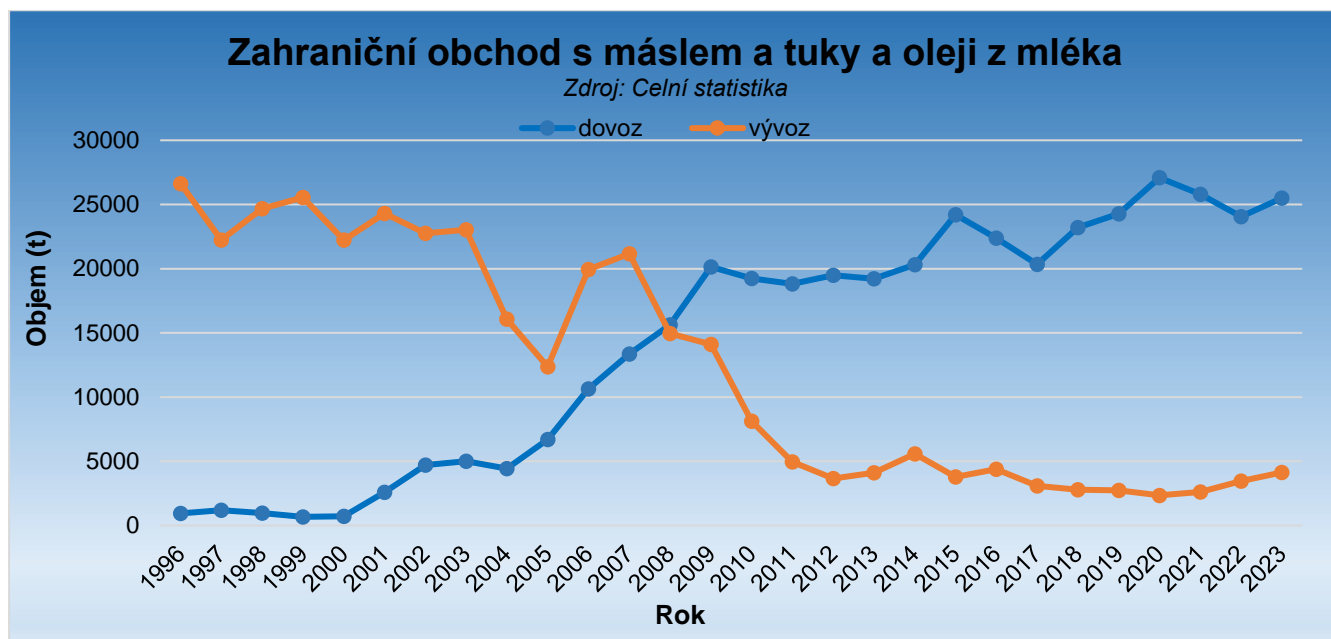

Dovoz

Dovozy ze tří zemí – z Německa (31,3 %), Polska (25,6 %) a Slovenska (13,9 %) představují celkem 70,8 % veškerého dovozu mléka a mléčných výrobků (z finančního vyjádření). V období leden-duben 2024 se mléko a mléčné výrobky dovezly do ČR z 50 zemí, ze zemí EU-27 celkem 99,5 %. V meziročním porovnání došlo k **nárůstu finanční hodnoty dovozu** o cca 845 mil. Kč, tj. o 12,8 %.

Objemy dovozu sýrů (včetně tvarohů) se v meziročním porovnání 2024/2023 v období leden-duben zvýšily, a to o 3 013 t na celkových 40 560 t (zvýšil se objem dovozu např. u mozzarely, čerstvých sýrů, strouhaných sýrů, tavených sýrů, sýrů s modrou plísní, ementálu, maasdamu, camembertu, brie a dalších). **Toto dovážené množství představuje 64,0 % objemu domácí výroby sýrů a tvarohů** za dané období.

Největší objemy sýrů a tvarohů se do ČR v období leden-duben 2024 dovezly z Německa (z celkového objemu dovezených 16 617 t německých sýrů a tvarohů představoval např. dovoz eidamu 3 764 t za průměrnou dovozní cenu 99,03 Kč/kg – tato dovozní cena zůstává výrazně pod úrovní spotřebitelské ceny eidamu na domácím trhu ČR v měsíci dubnu 2024, tj. pod 186,68 Kč/kg, 5 079 t čerstvých sýrů a tvarohů za průměrnou dovozní cenu 68,69 Kč/kg a goudy – 3 934 t za 101,69 Kč/kg) a z Polska (z 8 591 t dovezených sýrů a tvarohů z Polska představovaly dovozy např. tavených sýrů – 1 038 t za 111,62 Kč/kg, čerstvé sýry a tvaroh – 2 232 t za 72,31 Kč/kg, eidam – 1 756 t za 105,56 Kč/kg, camembert – 744 t za 145,51 Kč/kg). Meziročně došlo ke zvýšení celkového objemu dovozu jogurtů a ostatních zakysaných mléčných výrobků (o 2 128 t, tj. o 16,8 %). Nejvíce jogurtů a ost. zakys. mléčných výrobků pochází z Německa (38,0 %), Polska (27,8 %), Belgie (20,4 %) a Slovenska (8,9 %). Dovoz másla a ml. tuků byl meziročně vyšší o 751 t, tj. o 9,0 %, průměrná dovozní cena másla ve spotřebitelském balení představuje 151,2 Kč/kg, přitom vykazovaná spotřebitelská cena másla v dubnu 2024 na českém trhu dosahovala 162,29 Kč/kg. V období leden-duben 2024 se největší objemy másla a ml. tuků dovážely z Polska 58,1 % (5 274 t za 130,89 Kč/kg), Německa 20,0 % (1 819 t za 143,52 Kč/kg), Slovenska 7,8 % (706 t za 93,01 Kč/kg) a Belgie 4,3 % (392 t za 129,75 Kč/kg).

Vývoj dovozu mléka a mléčných výrobků z Německa za období leden-duben 2023 a 2024

	DOVOZ			
	1-4/2023		1-4/2024	
	tuny	Kč/kg	tuny	Kč/kg
Mléko a smetana nezahuštěné (0401)	2 229	46,3	5 757	22,0
Mléko a smetana zahuštěné (0402)	1 037	71,8	1 255	66,1
Jogurty, kefíry apod. (0403)	4 746	40,9	5 620	39,4
Syrovátka (0404)	1 359	54,9	1 301	41,7
Máslo (0405)	1 117	120,2	1 818	143,5
Z toho máslo ve spotřeb. balení, tuk 80-85 %	895	128,7	1 662	145,2
Sýry a tvarohy (0406)	16 790	91,6	16 617	95,5
Z toho				
čerstvé sýry, tvaroh	3 930	82,2	5 079	68,7
- z toho Mozzarella	934	112,9	1 115	99,7
Eidam	5 091	82,1	3 764	99,0
Gouda	3 749	86,7	3 935	101,7
Tavené sýry	760	114,5	922	107,0

Zdroj: Celní statistika, ke dni (24. 6. 2024)

Vývoz mléčné suroviny z ČR (položka KN 0401 20 99)

Zdroj: Celní statistika

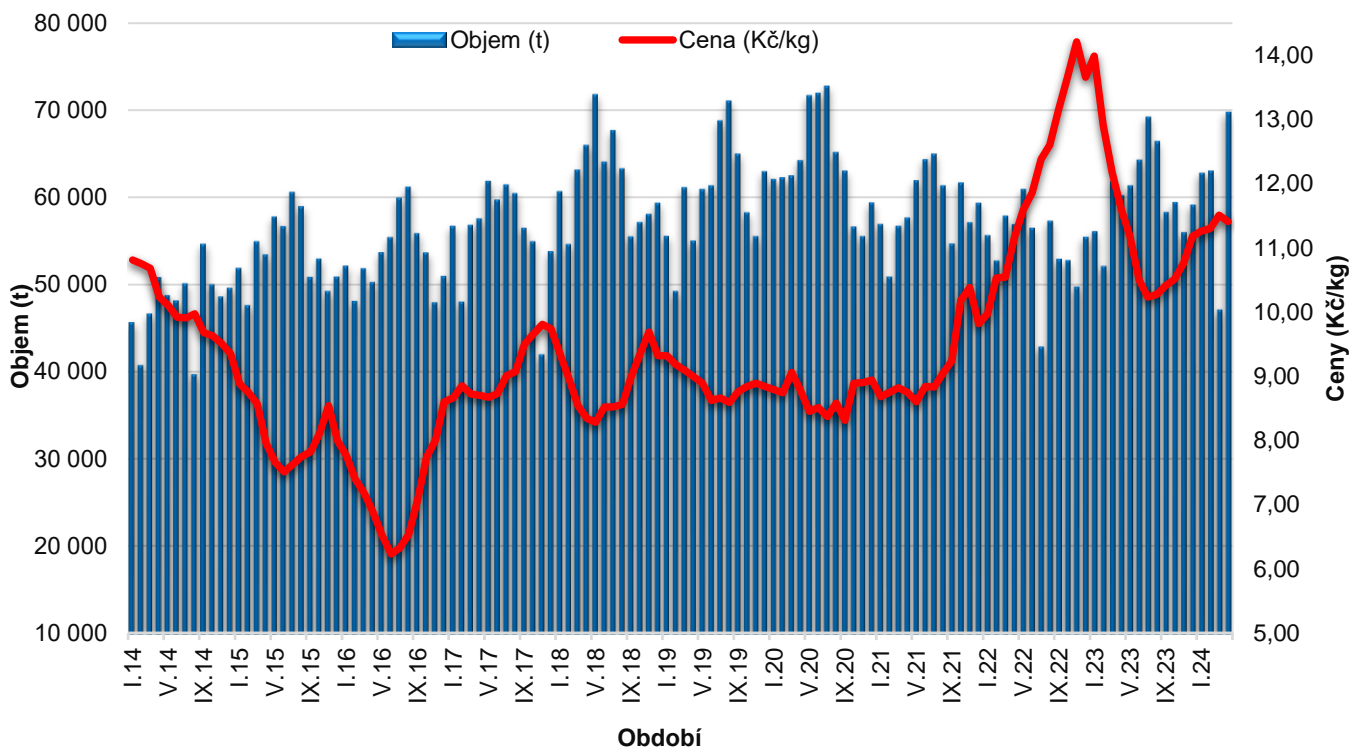

Vývoz mléka s obsahem tuku 3-6 %, v balení nad 2 l – celní položka 0401 20 99 (tuny)

Rok	I.	II.	III.	IV.	V.	VI.	VII.	VIII.	IX.	X.	XI.	XII.	Celkem
2017	56 553	47 904	56 666	57 392	61 718	59 562	61 316	60 303	56 333	54 808	41 861	53 662	668 078
Kč/kg	8,66	8,85	8,72	8,70	8,67	8,73	9,01	9,07	9,50	9,66	9,81	9,74	9,09
2018	60 526	54 465	62 979	65 813	71 639	63 910	67 501	63 160	55 346	57 004	57 918	59 208	739 469
Kč/kg	9,35	8,96	8,54	8,34	8,28	8,52	8,52	8,56	9,00	9,36	9,69	9,32	8,87
2019	55 406	49 116	60 992	54 854	60 776	61 185	68 612	70 884	64 826	58 112	55 390	62 797	722 950
Kč/kg	9,32	9,18	9,09	8,99	8,89	8,62	8,66	8,59	8,76	8,84	8,89	8,84	8,89
2020	61 929	62 112	62 330	64 075	71 359	71 787	72 604	65 023	62 880	56 479	55 385	59 245	765 208
Kč/kg	8,79	8,74	9,06	8,78	8,45	8,51	8,37	8,58	8,31	8,89	8,90	8,94	8,69
2021	56 775	50 755	56 561	57 517	61 774	64 176	64 845	61 210	54 551	61 543	56 951	59 204	705 862
Kč/kg	8,68	8,75	8,82	8,75	8,60	8,84	8,83	9,05	9,24	10,18	10,38	9,82	9,16
2022	55 503	52 585	57 748	56 729	60 789	56 344	42 736	57 135	52 792	52 626	49 632	55 322	649 941
Kč/kg	9,97	10,53	10,54	11,15	11,59	11,86	12,38	12,60	13,16	13,67	14,21	13,66	12,11
2023	55 956	51 967	61 654	60 066	61 194	64 131	69 075	66 264	58 133	59 276	55 820	58 974	722 510
Kč/kg	13,99	12,91	12,17	11,61	11,17	10,50	10,23	10,27	10,41	10,51	10,76	11,18	11,31
2024	62 641	62 889	46 966	69 630									242 126
Kč/kg	11,26	11,30	11,51	11,41									11,37

Zdroj: Celní statistika, čísla jsou zaokrouhlena, ke dni (24. 6. 2024)

Obchod s Ruskem (RF) a Ukrajinou (UA)

Obchod s UA

Obchod ČR s UA zahrnuje vývoz i dovoz. V období leden-duben 2024 se do UA vyvezlo 994,4 tun mléka a mléčných výrobků (0,22 % z celkového objemu vývozu), přičemž došlo k vývozu sýrů a tvarohů (608,3 t, tj. 1,67 % z celkového objemu vývozu sýrů a tvarohů) a mléka a smetany zahuštěné slazené (21,6 t). Ze sýrů a tvarohů se vyvezly čerstvé sýry (526,3 t), tavené sýry (16,1 tuny), sýry s modrou plísní (39,3 tun) a ostatních sýry (26,7 tun). Celkem se dovezlo 1,8 kg SOM a 64,4 tun kondenzovaných mlék.

Obchod s RF

V období leden až duben 2024 neproběhl žádný obchod ČR s RF.

Vývoj vývozu do UA z ČR v období leden-duben 2023 a 2024

	2023		2024	
	Objem vývozu (kg)	Podíl z celkového vývozu (%)	Objem vývozu (kg)	Podíl z celkového vývozu (%)
4	383 349,03	0,09	994 420,04	0,22
401	370,20	0,00	0,00	0,00
402	71 600,00	0,02	21 600,00	0,00
403	0,00	0,00	361 826,40	0,08
404	0,00	0,00	2 712,02	0,00
406	311 378,83	0,08	608 281,62	0,14

Zdroj: Celní statistika ke dni 24. 6. 2024

Pozn.: 04 – Mléko a mléčné výrobky
 0401 – Mléko a smetana zahuštěná neslazená
 0402 – Mléko a smetana zahuštěná slazená
 0403 – Podmáslí, mléko, smetana kyselá, jogurt, kefir
 0404 – Syrovátka, výrobky z mléka zahuštěné slazené
 0406 – Sýry a tvaroh

Vývoj dovozu z UA do ČR v období leden-duben 2023 a 2024

	2023		2024	
	Objem dovozu (kg)	Podíl z celkového dovozu (%)	Objem dovozu (kg)	Podíl z celkového dovozu (%)
4	11 364,40	0,01	64 379,8	0,06
40				
1	0,00	0,00	0,0	0,00
40				
2	11 364,40	0,01	64 379,8	0,06
40				
3	0,00	0,00	0,0	0,00

Zdroj: Celní statistika ke dni 24. 6. 2024

Pozn.:

04 – Mléko a mléčné výrobky

0401 – Mléko a smetana zahuštěná neslazená

0402 – Mléko a smetana zahuštěná slazená

0403 – Podmáslí, mléko, smetana kyselá, jogurt, kefír

0405 – Máslo, včetně dehydrovaného másla nebo ghee, jiné tuky a oleje získané z mléka, mléčné pomazánky