



MINISTERSTVO ZEMĚDĚLSTVÍ

SITUAČNÍ
A VÝHLEDOVÁ
ZPRÁVA
SKOT -
HOVĚZÍ MASO



PROSINEC
2008



MINISTERSTVO ZEMĚDĚLSTVÍ

ZDROJE INFORMACÍ, ZPRACOVATELÉ PODKLADŮ:

Market Survey
ATIS Slovensko
Český statistický úřad Praha
Úřední věstník ES
ÚZEi Praha
VÚŽV, v. v. i Praha
Generální ředitelství cel Praha
Eurostat
Ministerstvo zemědělství
Státní zemědělský intervenční fond Praha
Státní veterinární správa České republiky
Statistická ročenka
Ministerstvo financí České republiky
Ministerstvo zemědělství SR
USDA – FAS
Office de l'Elevage

Odbor živočišných komodit MZe

Autorka:

Ing. Jana Holá MZe

Ředitel odboru živočišných komodit:

Ing. Jiří Machek MZe

Autorka touto cestou děkuje za spolupráci všem uvedeným organizacím a jejich odborným pracovníkům.

Předkládaná situační a výhledová zpráva navazuje na zprávu Skot – hovězí maso, která byla vydána v červenci 2008.

Situační a výhledové zprávy jsou k dispozici na zemědělských agenturách MZe, v budově Ministerstva zemědělství a na okresních pracovištích Agrární komory.

Situační a výhledová zpráva je také k dispozici na síti Internet na adrese: <http://www.mze.cz>.

Vydalo Ministerstvo zemědělství

Těšnov 17, 117 05 Praha I

internet: www.mze@mze.cz, e-mail: info@mze.cz

ISBN 978-80-7084-767-1, ISSN 1211-7692, MK ČR E 11003

Tisk a distribuce TYPO – J. Jehlička, Třebichovice 9, 273 06 p. Libušín, e-mail: typo.jj@volny.cz

SITUAČNÍ
A VÝHLEDOVÁ
ZPRÁVA
SKOT -
HOVĚZÍ MASO

PROSINEC 2008

OBSAH

Úvod	3
Souhrn	3
Zásahy státu	5
Skot, hovězí maso	50
Vývoj na trhu hovězího masa v ČR	50
Bilance užití a spotřeby hovězího masa	56
Cenový vývoj	57
Zpracovatelský průmysl	68
Zahraniční obchod	72
Situace na zahraničních trzích hovězího masa	84
Tabulková příloha	97

ÚVOD

Předkládaná situační a výhledová zpráva monitoruje a hodnotí vývoj chovu skotu a situaci na trhu skotu a hovězího masa v České republice v průběhu roku 2008. Cílem zprávy je také informovat o opatřeních a základních pravidlech trhu v rámci Evropské unie v komoditách skot a hovězí maso.

Toto vydání navazuje na situační a výhledové zprávy „Skot – hovězí maso“ vypracované v předcházejících obdobích. Poslední situační a výhledová zpráva pro tyto komodity byla vydána v červenci roku 2008.

V této SVZ byla použita a zpracována data dostupná do konce měsíce září letošního roku, pokud není uvedeno jinak.

SOUHRN

V současné době výroba hovězího masa a mléka a s nimi spjatý chov dojníc a stále se rozvíjející chov krav bez tržní produkce mléka, zaujímají prioritní postavení nejen v českém agrárním sektoru, ale i v evropském a celosvětovém zemědělství. Je tomu tak z toho důvodu, že chov skotu je nezastupitelný pro svou schopnost přeměňovat živiny z velkého množství objemných krmiv na kvalitní živočišné produkty. Ze všech odvětví živočišné výroby je z tohoto důvodu nejvíce vázán na zemědělskou půdu. Skot je hlavním konzumentem mnoha produktů rostlinné výroby a současně i významným ekonomickým stabilizátorem celoročních stálých finančních příjmů v zemědělském podnikání. Chov skotu je přitom pracovně, materiálově a organizačně nejnáročnějším odvětvím živočišné výroby a hospodářské výsledky chovu skotu často rozhodují o ekonomických výsledcích nejen dané farmy, ale celého zemědělského podniku. V souvislosti s nutností respektovat ekologická hlediska a požadavky na životní prostředí se stále zvyšuje význam chovu skotu bez tržní produkce mléka pro udržování trvalých travních porostů v přirozeném a kulturním stavu, zejména v podhorských a horských oblastech. Významné ohledně zaměstnanosti obyvatel venkova je také to, že chov skotu a s ním spjatá odvětví služeb a zpracovatelského průmyslu vytvářejí nezanedbatelné procento pracovních příležitostí, a to nejen na venkově.

V České republice je z hlediska plemenné příslušnosti v mléčné produkci v současné době početně nejvíce zastoupeno plemeno holštýnského skotu – 51,43 % z krav zapojených do kontroly užitkovosti (dále jen KU), na které početním zastoupením hned navazuje naše národní plemeno českého strakatého skotu s výhodným využitím obou směrů jeho kombinované užitkovosti – 42,59 % krav zapojených do KU. V rámci celé České republiky bylo v uplynulém kontrolním roce 2007/2008 dosaženo mléčné užitkovosti 7 537 kg mléka za normovanou laktaci, což představuje navýšení o 172 kilogramy mléka oproti minulému kontrolnímu období. V úzkém vztahu s touto zvyšující se užitkovostí také došlo k navýšení mezidobí o 3 dny na 412 dní. Tato hodnota mezidobí je velmi vysoká a vlastní reprodukce včetně plodnosti a navazujícího ukazatele odchovu telat zůstává jedním z hlavních problémů mnoha našich stád. Zlepšování těchto ukazatelů zůstává i nadále do budoucna jedním z nejdůležitějších úkolů našich chovatelů skotu.

V rámci chovu skotu se zaměřením na masnou užitkovost bylo do České republiky introdukováno a uznáno 12 masných plemen (v abecedním pořadí: aberdeen – angus, belgické modro-bílé, blonde d'aquitaine, galloway, gasconne, hereford, highland, charolais, limousin, masný simental, piemontese a salers), která včetně kříženek a krav s kombinovanou užitkovostí se zaměřením na masnou produkci u nás čítají k 1. 4. 2008 celkem 163 163 kusy (meziročně 105,7 %) krav bez tržní produkce mléka. Zde došlo k meziročnímu nárůstu počtu o 8 826 kusů, naproti tomu u stavu dojných krav došlo k poklesu stavů a to o 4 817 kusů k uvedenému datu na konečný počet 405 532 kusy (meziročně 98,8 %).

Tento trend je zapříčiněn neustále probíhající specializací jednotlivých chovů a tím v rámci neustálého šlechtění také postupně se zvyšující mléčná užitkovost. To neodpovídá pevně stanovené výši národní mléčné kvóty. V důsledku tohoto celoevropského řízení množství dodávaného mléka a zvyšující se

mléčné užitkovosti a také z důvodu principu nynějšího systému poskytování národních doplňkových plateb chovatelům (dle historických počtů veškerých chovaných přežvýkavců k 1. 3. 2007 přepočtených na VDJ a skutečných současných počtů chovaných krav bez tržní produkce mléka) klesají početní stavy dojných krav a naopak se zvyšují počty krav bez tržní produkce mléka. Na tuto situaci mají ovšem také vliv nízké tržní ceny syrového kravského mléka v návaznosti na světové ceny.

V důsledku všech těchto vlivů došlo i v rámci počtu kusů skotu v porovnání let 2007 a 2008 podruhé za sebou od roku 1990 k navýšení celkových stavů skotu a to nyní o 10 214 kusů na konečných 1 401 607 kusů (meziročně 100,7 %). Toto se projevuje i v předpokladu zvýšené výroby hovězího masa v roce 2008, kdy se předpokládá produkce 173 tis. tun živé hmotnosti. V roce 2007 ho u nás bylo vyprodukováno 170,3 tis. tun živé hmotnosti oproti roku 2006 (meziročně 99,8 %). Tato zvyšující se produkce je již však několik let v kontrastu se snižujícím se počtem poražených kusů skotu a stále stoupající průměrné porážkové hmotnosti jatečných zvířat. Dosavadní vývoj v roce 2008 ukazuje její navýšení u dospělého skotu z 562,4 kg v roce 2007 na současných 564,8 kg.

V dosavadním vývoji letošních cen hovězího masa lze sledovat nerozkolísaný stabilní stav cen zemědělských výrobců, kdy se kromě kategorie jatečných telat, kde dochází od července 2006 k dlouhodobějšímu poklesu, tyto ceny pohybují okolo průměru roku 2007 – býci jateční cca 39 Kč, krávy jatečné cca 27 Kč a jalovice jatečné okolo 30 Kč za 1 kg živé hmotnosti v průměru tříd zmasilosti S, E a U. V České republice na rozdíl od jiných okolních zemí se dosud zatím stále vzhledem ke kulinařské kvalitě neprojevuje odpovídající výše ceny za jatečné jalovice. Tato se stále pohybuje hluboko pod průměrnou cenou za jatečné býky. V cenách průmyslových výrobců hovězího masa lze doposud v roce 2008 meziročně sledovat v celkové průměrné ceně mírný pokles ze 110 Kč na cca 108 Kč za 1 kg masa, tedy zhruba na úroveň roku 2006. Kdežto v rámci spotřebitelských cen lze ve všech sledovaných druzích výsekového hovězího masa pozorovat mírný až razantní vzestup letošních cen.

Z hlediska zdravotního stavu u nás chovaného skotu můžeme konstatovat postupné snižování výskytů zvířat pozitivních na BSE (v letošním roce dosud pouze 2 záchyty) a zdárný dosavadní průběh národního ozdravovacího programu od IBR. V souvislosti s nově rozšířeným onemocněním katarální horečkou ovcí (bluetongue) byla na náklady státu s podporou příspěvků od Evropské komise v srpnu 2008 zahájena plošná nouzová vakcinace všech přežvýkavců. Vymýcení tohoto rychle se šířícího infekčního onemocnění se předpokládá během následujících dvou let.

V dosahovaných výsledcích v chovu skotu se pozitivně projevuje um a vyspělost nejen našich chovatelů, ale i chovatelských svazů a sdružení, spolupracujících krmivářských a výživářských firem, plemenářských a šlechtitelských společností, vědeckovýzkumných a vývojových pracovišť včetně našeho středního a vysokého zemědělského školství. O těchto výsledcích práce v chovu skotu se můžeme několikrát ročně přesvědčovat na pravidelně pořádaných výstavách hospodářských zvířat a chovatelských dnech, kde jsou prezentována nejlepší zvířata všech u nás chovaných plemen skotu.

ZÁSAHY STÁTU

Do zásahů státu u komodity skot a hovězí maso jsou zahrnuty:

1. Opatření EU
2. Dotační politika v roce 2008
3. Legislativa
4. Opatření Státní veterinární správy ČR

I. Opatření EU

Evropská unie, jejímž členským státem se stala od 1. 5. 2004 i naše Česká republika, usiluje o trh bez fyzických, technických a daňových překážek.

Platí zákaz cel a kvót uvnitř EU, zákaz diskriminace podle země původu. Země EU přijaly společný celní sazebník pro dovozy ze zemí, které nejsou součástí EU. Mezi výjimky patří dosud nezharmonizovaný doklad o vzájemném uznání kvalifikace požadované pro výkon regulovaných profesí a živností.

Vzhledem k zániku hraničních kontrol a celního řízení mezi státy EU vznikla povinnost evidovat daňové a statistické údaje. Nesplnění této povinnosti je sankcionováno. Systémem sběru dat pro statistiku obchodu se zbožím mezi členskými státy Evropské unie je Intrastat.

EU je celní unií vytvořenou v souladu s pravidly WTO, jejichž hlavní deklarovanou snahou je reciproční odstraňování obchodních bariér a pomoc nejchudším zemím světa. EU má společný celní kodex a společný celní sazebník, který je schvalován zpravidla v říjnu a uveřejněn v Úředním věstníku EU.

Pro dovozce je celní sazebník v podobě tzv. „TARIC“ (Integrovaný tarif Evropského společenství vydaný v souladu s Nařízením Komise EHS č. 2658/87, ve znění pozdějších předpisů. TARIC je založen na Kombinované nomenklatuře (tj. 6 míst harmonizovaného systému + 2 místa KN), za níž následují dvómístné doplňkové a přídavné TARIC kódy definující omezení, kvóty, preference, antidumpingové a vyrovnávací cla, různé zákazy a omezení, systémy sledování dovozu a vývozu. Snížit výši cla lze autonomně pro určité období (suspense) nebo na základě preferenční kvóty.

Pro bezproblémové vykonávání činnosti zemědělského podnikatele je nutné, aby byl alespoň rámcově seznámen se základními informacemi o evropské legislativě a s termíny nutnými ke správné orientaci v právním systému. Legislativa EU je publikována v Ústředním věstníku EU. Právní předpisy jsou publikovány s cílem zpřístupnění široké veřejnosti na internetu službou Eur-Lex (www.europa.eu).

Statistický systém sledující pohyb zboží mezi členskými státy EU, tj. mezi Českou republikou a ostatními členskými státy EU se nazývá Intrastat. Sledování se týká zboží, které bylo odesláno z České republiky do jiného členského státu EU nebo bylo přijato do České republiky z jiného členského státu EU (tj. v obou případech přestoupilo státní hranici). Povinnosti vykazování údajů do Intrastatu jsou upraveny:

a) národními předpisy:

- vyhláškou č. 393/2008 Sb., o statistice vyváženého a dováženého zboží a o způsobu sdělování údajů o obchodu mezi Českou republikou a ostatními členskými státy společenství Evropského společenství. Touto vyhláškou byla novelizována vyhláška č. 201/2005 Sb. Tato vyhláška je v novelizovaném znění k dispozici na www.czso.cz

b) předpisy EU:

- nařízení Komise (ES) č. 1982/2004, kterými se provádí nařízení Evropského parlamentu a Rady (ES) č. 638/2004, o statistice Společenství obchodu se zbožím mezi členskými státy a nařízení Komise (ES) č. 1915/2005, kterým se mění nařízení č. 1982/2004.

Od 1. 1. 2009 dochází k významným změnám ve vykazování zboží sledovaném v Intrastatu. Mění se mimo jiné limit hodnoty zboží odeslaného nebo přijatého z jiného členského státu. Práh pro vykazování v roce 2009 bude činit 8 miliónů Kč fakturované hodnoty zboží odeslaného do ostatních členských států EU i přijatého z ostatních členských států EU, přičemž zpravodajská jednotka, která překročila osvobozující práh v roce 2008 (2 nebo 4 milióny Kč), musí vykazovat údaje do Intrastatu nejméně do konce roku 2009.

Další významnou změnou je povinné uvádění údaje o vlastní hmotnosti do výkazů Intrastat i pro ty podpoložky kombinované nomenklatury, kterým je v celním sazebníku přiřazen kód doplňkové měrné jednotky. Tyto údaje byly nepovinné a proto bylo v 1/3 členských států upuštěno od jejich sledování.

Vzhledem k tomu, že se ztrácela logická kontrola nad těmito výkazy, je uvádění například hmotnosti i počtu kusů živých zvířat od 1. 1. 2009 povinné.

Výběr z přehledu dovozních cel EU platných pro rok 2008

KN - kód	TARIC - kód	Název zboží	MJ	Celní sazba pro třetí země	Obchodně politická opatření		Daně			Související předpisy
					dovoz	vývoz	D	P	H	
0102 00 00	00/80	Živý skot								
0102 10 00	00/80	Plemenná čistokrevná zvířata:								
0102 10 10	00/80	Jalovice	p/st	0	NC 019	AGREX	N			E8, N4, VI
0102 10 30	00/80	Krávy	p/st	0		AGREX	N			E8, N4, VI
0102 10 90	00/80	Ostatní	p/st	0		AGREX	N			E8, N4, VI
0102 90 00	00/80	Ostatní								
0102 90 05	00/10	Domácí druhy :								
0102 90 05	00/80	Ostatní o hmotnosti do 80 kg				AGREX				
0102 90 05	1/0/80	Býčci určené k výkrmu	p/st	10,2+93,1€/100 kg/net Q	AGRIM		N			N4, VI
0102 90 05	2/0/80	Jalovice jiné než k porážce	p/st	10,2+93,1€/100 kg/net Q	AGRIM		N			N4, VI
0102 90 21	00/80	Ostatní o hmotnosti od 80 – 160 kg, k porážce	p/st	10,2+93,1€/100 kg/net	AGRIM	AGREX	N			N4, VI
0102 90 29	00/80	Ostatní				AGREX				
0102 90 29	1/0/80	Býčci k výkrmu	p/st	10,2+93,1€/100 kg/net Q	AGRIM		N			N4, VI
0102 90 41	00/80	Živý skot o hmotnosti od 160 – 300 kg k porážce	p/st	10,2+93,1€/100 kg/net	AGRIM	AGREX	N			N4, VI
0102 90 49	00/80	Ostatní				AGREX				
0102 90 49	1/0/80	Býčci k výkrmu	p/st	10,2+93,1€/100 kg/net Q	AGRIM		N			N4, VI
0102 90 49	2/0/80	Jalovice a krávy dle určeného druhu	p/st	10,2+93,1€/100 kg/net Q	AGRIM		N			N4, VI
0102 90 49	3/0/80	Jalovice a krávy dle určeného druhu	p/st	10,2+93,1€/100 kg/net Q	AGRIM		N			N4, VI
0102 90 49	4/0/80	Jalovice a krávy dle určeného druhu	p/st	10,2+93,1€/100 kg/net Q	AGRIM		N			N4, VI

Tabulka pokračuje

Pokračování tabulky

KN - kód	TARIC - kód	Název zboží	MJ	Celní sazba pro třetí země	Obchodně politická opatření		Daně			Související předpisy
					dovoz	vývoz	D	P	H	
0102 90 49	50/80	Býci dle určitého druhu	p/st	10,2+93,1€/100 kg/net Q	AGRIM		N			N4,VI
0102 90 49	90/80	Ostatní	p/st	10,2+93,1€/100 kg/net	AGRIM		N			N4,VI
0102 90 51	00/10	o hmotnosti převyšující 300 kg								
0102 90 51	00/80	Jalovice k porážce				AGREX				
0102 90 51	10/80	Dosud nemající trvalé zuby od 320 – 470 kg	p/st	10,2+93,1€/100 kg/net	AGRIM, TN070		N			N4,VI
0102 90 51	90/80	Ostatní	p/st	10,2+93,1€/100 kg/net	AGRIM		N			N4,VI
0102 90 59	00/80	Ostatní				AGREX				
0102 90 59	11/80	Jalovice dosud nemající trvalé zuby od 320 – 470 kg	p/st	10,2+93,1€/100 kg/net Q	AGRIM, TN070		N			N4,VI
0102 90 61	00/80	Krávy k porážce	p/st	10,2+93,1€/100 kg/net	AGRIM	AGREX	N			N4,VI
0102 90 69	00/80	Ostatní				AGREX				
0102 90 69	10/80-30/80	Jalovice různého druhu	p/st	10,2+93,1€/100 kg/net Q	AGRIM		N			N4,VI
0102 90 69	90/80	Ostatní	p/st	10,2+93,1€/100 kg/net	AGRIM		N			N4,VI
0102 90 71	00/80	K porážce				AGREX				
0102 90 71	10/80	Dosud nemající trvalé zuby od 350 – 500 kg	p/st	10,2+93,1€/100 kg/net	AGRIM, TN070		N			N4,VI
0102 90 71	90/80	Ostatní	p/st	10,2+93,1€/100 kg/net	AGRIM		N			N4,VI
0102 90 79	00/80	Ostatní				AGREX				
0102 90 79	21/10	Býci různých druhů	p/st	10,2+93,1€/100 kg/net	AGRIM		N			N4,VI

Tabulka pokračuje

Výběr z přehledu dovozních cel EU platných pro rok 2008

KN - kód	TARIC - kód	Název zboží	MJ	Celní sazba pro třetí země	Obchodně politická opatření		Daně			Související předpisy
					dovoz	vývoz	D	P	H	
0102 00 00	00/80	Živý skot								
0102 10 00	00/80	Plemenná čistokrevná zvířata:								
0102 10 10	00/80	Jalovice	p/st	0	NC 019			N		E8, N4, VI
0102 10 30	00/80	Krávy	p/st	0				N		E8, N4, VI
0102 10 90	00/80	Ostatní	p/st	0				N		E8, N4, VI
0102 90 00	00/80	Ostatní								
0102 90 05	00/10	Domácí druhy :								
0102 90 05	00/80	Ostatní o hmotnosti do 80 kg								
0102 90 05	10/80	Býčci určení k výkrmu	p/st	10,2+93,1€/100 kg/net Q	AGRIM			N		N4, VI
0102 90 05	20/80	Jalovice jiné než k porážce	p/st	10,2+93,1€/100 kg/net Q	AGRIM			N		N4, VI
0102 90 21	00/80	Ostatní o hmotnosti od 80 – 160 kg, k porážce	p/st	10,2+93,1€/100 kg/net	AGRIM			N		N4, VI
0102 90 29	00/80	ostatní								
0102 90 29	10/80	Býčci k výkrmu	p/st	10,2+93,1€/100 kg/net Q	AGRIM			N		N4, VI
0102 90 41	00/80	Živý skot o hmotnosti od 160 – 300 kg, k porážce	p/st	10,2+93,1€/100 kg/net	AGRIM			N		N4, VI
0102 90 49	00/80	Ostatní								
0102 90 49	10/80	Býčci k výkrmu	p/st	10,2+93,1€/100 kg/net Q	AGRIM			N		N4, VI
0102 90 49	20/80	Jalovice a krávy dle určeného druhu	p/st	10,2+93,1€/100 kg/net Q	AGRIM			N		N4, VI
0102 90 49	30/80	Jalovice a krávy dle určeného druhu	p/st	10,2+93,1€/100 kg/net Q	AGRIM			N		N4, VI
0102 90 49	40/80	Jalovice a krávy dle určeného druhu	p/st	10,2+93,1€/100 kg/net Q	AGRIM			N		N4, VI

Tabulka pokračuje

Pokračování tabulky

KN - kód	TARIC - kód	Název zboží	MJ	Celní sazba pro třetí země	Obchodně politická opatření		Daně			Související předpisy
					dovoz	vývoz	D	P	S	
0102 90 79	21/80	Býci dosud nemající trvalé zuby od 350 – 500 kg	p/st	10,2+93,1€/100 kg/net Q	AGRIM, TN070		N			N4,VI
0102 90 79	29/80	Ostatní	p/st	10,2+93,1€/100 kg/net Q	AGRIM		N			N4,VI
0102 90 79	91/10	Ostatní								
0102 90 79	91/80	Dosud nemající trvalé zuby od 350 – 500 kg	p/st	10,2+93,1€/100 kg/net	AGRIM, TN070		N			N4,VI
0102 90 79	99/80	Ostatní	p/st	10,2+93,1€/100 kg/net	AGRIM		N			N4,VI
0102 90 90	00/80	Ostatní	p/st	0	CITES		N			N4,VI
0201 10 00	00/80	Hovězí maso čerstvé nebo chlazené, v celku nebo púlené								
0201 10 00	10/80	Hovězí a telecí maso vysoké kvality	-	12,8+176,8 €/100 kg/net Q	AGRIM, CITES PRO:AL		N			VI
0201 10 00	99/80	Ostatní	-	12,8+176,8 €/100 kg/net Q	AGRIM, CITES PRO:AL		N			VI
0201 20 20	10/80	Hovězí a telecí maso vysoké kvality, ostatní nevykoštěné	-	12,8+176,8 €/100 kg/net Q	AGRIM, CITES PRO:AL		N			VI
0201 20 20	91/80	Ostatní kompenzované čtvrti o hmotnosti od 90 kg do 150 kg	-		AGRIM, CITES PRO:AL		N			VI
0201 20 20	99/80	Ostatní	-	12,8+176,8 €/100 kg/net Q	AGRIM, CITES PRO:AL		N			VI
0201 20 30	10/80	Hovězí a telecí maso vysoké kvality	-	12,8+176,8 €/100 kg/net Q	AGRIM, CITES PRO:AL, TN011		N			VI
0201 20 30	91/80	Ostatní, oddělené př. čtvrti od 45 kg do 75 kg	-		AGRIM, CITES PRO:AL					
0201 20 30	99/80	Ostatní	-	12,8+141,4 €/100 kg/net Q	AGRIM, CITES PRO:AL		N			VI

Tabulka pokračuje

Dokončení tabulky

KN - kód	TARIC - kód	Název zboží	MJ	Celní sazba pro třetí země	Obchodně politická opatření		Daně			Související předpisy
					dovoz	vývoz	D	P	S	
0202 20 50	10/80	Hovězí a telecí maso vysoké kvality, oddělené nebo neoddělené zadní čtvrtě	-	12,8+221,1€/100 kg/net Q	AGRIM,CITES PRO:AL,NC022		N			VI
0202 20 50	90/80	Ostatní	-	12,8+221,1€/100 kg/net Q	AGRIM,CITES, PRO:AL,NC022		N			VI
0202 20 90	10/80	Ostatní hovězí a telecí maso vysoké kvality	-	12,8+176,8€/100 kg/net Q	AGRIM,CITES PRO:AL,TN011		N			VI
0202 20 90	90/80	Zmrazené maso ostatní	-	12,8+265,3€/100 kg/net Q	AGRIM,CITES, PRO:AL		N			VI
0202 30 10	10/80	Hovězí a telecí maso vysoké kvality, vykostěné	-	12,8+176,8€/100 kg/net Q	AGRIM,CITES PRO:AL,TN011		N			VI
0202 30 10	99/80	Ostatní	-	12,8+221,1€/100 kg/net Q	AGRIM,CITES PRO:AL		N			VI
0202 30 50	10/80	Přední čtvrti s částí boku nebo bez něj, hovězí a telecí maso vysoké kvality	-	12,8+176,8€/100 kg/net Q	AGRIM,CITES PRO:AL,TN011	AGREX, CITES	N			VI
0202 30 50	99/80	Ostatní	-	12,8+221,1€/100 kg/net Q	AGRIM,CITES PRO:AL		N			VI
0202 30 90	10/80	Hovězí a telecí maso vysoké kvality	-	12,8+176,8€/100 kg/net Q	AGRIM,CITES PRO:AL,TN011		N			VI

Pramen: Český integrovaný tarif 2008

Vysvětlivky k tabulkové části:

p/št ks, AGREX: vývozní povolení, AGRIM: dovozní povolení, CITES: zboží podléhající opatřením podle Úmluvy o mezinárodním obchodu s ohroženými druhy volně žijících živočichů a rostlin, PRO: AL zákaz dovozu pro Albánii, N4 zákon č. 78/2004 Sb., VI zákon č. 166/1999 Sb. § 28 – 38 a vyhláška MZe č. 286/1999 Sb. § 10 – 16, E8 zákon č. 154/2000 Sb., Stanovisko Ministerstva zemědělství ČR k dovozu plemených čistokrevných zvířat do ČR, č.j. 3435/96-3130, N snížená sazba daně od 1. 5. 2004 – 5 %, VI zboží podléhá veterinární kontrole při vstupu na území ČR (viz ČIT 2004), V7 zboží (kromě živých zvířat) podléhá veterinární kontrole při vstupu na území ČR (viz ČIT 2004), E8 k propuštění čistokrevných plemených zvířat je nutno předložit při celním řízení patřičné doklady (viz ČIT 2004), WTO kvóty (viz ČIT 2004).

NC 019 - propuštění zboží pod touto podpoložkou je podmíněno splněním podmínek uvedených v příslušných ustanoveních komise (Směrnice rady č. 77/504/EEC, Nařízením komise (EEC) č. 2342/92, Směrnice rady č. 94/28/EC, Rozhodnutí komise č. 96/510/EC.

NC 022 - propuštění zboží pod touto podpoložkou je podmíněno předložením osvědčení o pravosti vydaného v souladu s podmínkami uvedenými v Nařízení komise (EHS) č. 139/81 ve znění Nařízení komise (ES) č. 649/2003.

TN 011 - propuštění pod tímto zařazením je podmíněno splněním podmínek uvedených v Nařízení (EC) č. 936/97.

TN 063 - stanovení obsahu kolagenu: obsah kolagenu bude tvořit obsah hydroxyprolinu násobeným faktorem 8. Obsah hydroxyprolinu musí být stanoven podle ISO metody 3496-1978. Libová hovězí masa neobsahují cítky je určeno v souladu s procedurou popsané v příloze Nařízení Komise (EEC) č. 2429/86.

TN 070 - propuštění pod tímto zařazením je podmíněno splněním definice zboží a předložením dovozní licence, jak je uvedeno v příslušných ustanoveních společenských tarifních kvót pro vývozy z hovězího a telecího masa.

Pokud je společným celním sazebníkem EU stanovena tarifní kvóta WTO, je tato skutečnost vyznačena kódem „Q“.

V tabulce jsme uvedli příklady zařazování zboží do položek určitého čísla. Blíží podrobnosti jsou uvedeny v Českém integrovaném tarifu 2005 (EU), který byl vydán Celní správou České republiky (Generální ředitelství cel).

Celní kvóty pro dovoz do EU pro rok 2008

Číslo kvóty	KN kód	Popis	Výše kvóty	Celní sazba	Ostatní podmínky
09.4196	0102 90 05 0102 90 29 0102 90 49 0102 90 59 0102 90 69	Krávy a jalovice (jiné než k porážce), následujících horských plemen: šedé, hnědé, žluté, strakaté Simmental a Pinzgau	710 kusů	6%	Nařízení Komise 659/2007
09.4197	0102 90 05 0102 90 29 0102 90 49 0102 90 59 0102 90 69 0102 90 79	Krávy a jalovice (jiné než k porážce), následujících horských plemen: strakaté Simmental, Schwyz a Fribourg	711 kusů	4%	Nařízení Komise 659/2007 Dokumenty: Býci: osvědčení rodokmenu Krávy: osvědčení rodokmenu, nebo osvědčení o zapsání do plemenné knihy
09.4003	0202 10 00 0202 20 0202 30 0206 29 91	Hovězí maso zmrazené vykostěné a buvolí maso zmrazené vykostěné	53 000 tun	20%	Nařízení Komise 431/2007
09.4057 09.4058	0202 20 30 0202 30 10 0202 30 50 0202 30 90 0206 29 91	Zmražené hovězí maso určené ke zpracování	Výrobky A: 43 000 tun Výrobky B: 11 703 tun	Výrobky A: 20% Výrobky B: 20% + finanční částka v EUR/t (viz. Nařízení)	Nařízení Komise 412/2008 Maso musí být použito ke zpracování!
09.4202	0201 20 90	Sušené hovězí maso pocházející ze Švýcarska	Každoročně: 1 200 tun	20%	Nařízení Komise: 2092/2004
09.4203	0102 90 41 0102 90 49 0102 90 51 0102 90 59 0102 90 61 0102 90 69 0102 90 71 0102 90 79	Živý skot o hmotnosti vyšší než 160 kg původem ze Švýcarska	Každoročně: 4 600 kusů	0 %	Nařízení Komise: 2172/2005
09.4181	0201 20 0201 3000 0202 20 0202 30	Hovězí maso původem z Chile	Každoročně: 1 150 tun	0 %	Nařízení Komise: 297/2003

Tabulka pokračuje

Dokončení tabulky

Číslo kvóty	KN kód	Popis	Výše kvóty	Celní sazba	Ostatní podmínky
09.4503 09.4504 09.4505 09.4198 09.4199	0102 90 51 0102 90 71 0102 90 79 0201 10 00 0201 20 20 0201 20 30 0201 20 50	„Baby beef“ původem z Chorvatska, Bosna a Hercegoviny, Makedonie, Srbska, Černé Hory, Srbska a Kosova	9 400 tun z Chorvatska 1 500 tun z Bosny a Hercegoviny 1 650 tun z Makedonie 9 175 tun ze Srbska a Kosova 800 tun z Černé Hory	20% valorické clo + 20% specifické clo	Nařízení Komise: 1577/2007
09.4002 09.4001	0201 30 0202 30 0206 10 95 0202 30 90 0202 20 90 0201 20 90	Vysoce jakostní čerstvé, chlazené a zmrazené hovězí maso a zmrazené buvolí maso	60 250 tun hovězí maso 2 250 tun Buvolí maso	20%	Nařízení Komise: 936/1997
09.4020	0206 29 91	Bránice celé, zmrazené z hovězího dobytka	Každoročně: 1 500 tun	4%	Nařízení Komise: 996/1997
09.4005	0102 90 05 0102 90 29 0102 90 49	Mladý skot samčího pohlaví určený na výkrm, nepřesahující hmotnost 300 kg	každoročně: 24 070 kusů	16% + finanční částka v EUR/tunu (viz. nařízení)	Nařízení Komise: 558/2007

Poznámka: pokud není určena jednotlivá země, jedná se kvótu WTO

2. Dotační politika v roce 2008

- Dotace jsou poskytovány dle „Zásad“, kterými se stanovují podmínky pro poskytování dotací pro rok 2008 na základě § 2 a § 2d zákona č. 252/1997 Sb., o zemědělství, ve znění pozdějších předpisů a byly zveřejněny v předchozí SVZ „Skot a hovězí maso“, která byla vydána v červenci 2008.
- Doplňkové platby (Top – Up) jsou poskytovány k jednotné platbě na plochu (SAPS) a jsou upraveny nařízením vlády, které stanovuje podrobnosti a bližší podmínky při poskytování národních doplňkových plateb k přímým podporám pro rok 2007 – 02013.
- Platby v rámci oblastí Natura 2000 na zemědělské půdě, kde podpora je zaměřena na oblasti Natura 2000 a současně I.zóny národních parků a chráněné krajinné oblasti. Pro obdržení dotace nemusí žadatel být zemědělským podnikatelem, ale musí obhospodařovat minimálně 1 ha travního porostu ve výše jmenované oblasti.
- Podpora udržovatelům genetických zdrojů hospodářských a užitkových zvířat.

Podpory z EU:

- Přímé platby (PP), poskytované na ha obhospodařované zemědělské půdy. Tyto podpory jsou vypláceny v systému SAPS tj. zjednodušeným systémem plateb.
- V rámci Horizontálního plánu rozvoje venkova (HRDP) jsou poskytovány finanční prostředky na podporu hospodaření v LFA (horské a znevýhodněné oblasti). Platby jsou poskytovány podle jednotlivých typů LFA.

- c) Agroenvironmentální opatření (AEO), toto opatření zahrnuje zemědělskou činnost provozovanou šetrně s ohledem na ochranu přírody a krajiny.
- d) Operační program (OP) je program Rozvoje venkova a multifunkčního zemědělství. Tento programový dokument představuje základní koncepční rámec pro poskytování projektových podpor pro české zemědělství a venkov po přistoupení České republiky k Evropské unii.
- e) Program rozvoje venkova České republiky na období 2007 -2013, kdy cílem tohoto programu je rozvoj venkovského prostoru formou trvale udržitelného rozvoje, zlepšení stavu životního prostředí a snížení negativních vlivů na intenzivní zemědělské hospodaření.

Bližší informace na: www.mze.cz

Podpory z PGRLF

Podpůrný garanční rolnický a lesnický fond, a.s. (PGRLF) stanoví podmínky, za kterých poskytuje záruky na úvěry podnikatelských subjektů v oblasti zemědělství, lesnictví, vodního hospodářství a průmyslu zabývajícího se zpracováním produkce ze zemědělské výroby a subvencuje části úroků z úvěrů podnikatelských subjektů v oblasti zemědělství, lesnictví, vodního hospodářství a průmyslu zabývajícího se zpracováním produkce ze zemědělské výroby. Bližší informace na www.pgrlf.cz

Základní informace o finální podobě kompromisu k reformě Společné zemědělské politiky EU (tzv. health-check).

Návrhy na modernizaci stavu společné zemědělské politiky (SZP) představila Evropská komise 20. listopadu 2007 jako „kontrolu stavu“ této politiky (health-check). Kontrola stavu SZP nepředstavuje ovšem reformu, je pouze doplňkem k reformě z roku 2003 a vztahuje se pouze na současné rozpočtové období (tj. do roku 2013). Kontrola stavu SZP má za cíl zejména zjednodušit a zefektivnit režim jednotné platby, upravit tržní nástroje tak, aby lépe reagovaly na nové příležitosti a výzvy, jakými jsou zejména klimatické změny, nedostatek vody nebo bioenergetika.

Hlavní témata u nichž bylo dosaženo kompromisu jsou následující:

Přesun finančních prostředků z přímých plateb na rozvoj venkova: Zemědělcům v EU 15 získávajícím přímou podporu převyšující 5 000 EUR se budou snižovat platby takto:

Kategorie příjemců	2009	2010	2011	2012
0 - 4 999 EUR	0	0	0	0
5 000 – 300 000 EUR	7 %	8 %	9 %	10 %
nad 300 000 EUR (+ 4 %)	11 %	12 %	13 %	14 %

s tím, že se tyto finanční prostředky přesouvají do rozpočtu na rozvoj venkova. U plateb převyšujících 300 000 EUR ročně se uplatní další snížení o 4 %. **V zemích EU 10 se toto snížení začne uplatňovat od roku 2012. (pozn. definitivní znění bude až v legislativním textu)**

Takto získané finanční prostředky mohou členské státy využít k posílení programů v oblasti změny klimatu, obnovitelné energie, hospodaření s vodními zdroji, biologické rozmanitosti a inovací, která je s těmito oblastmi spojena, a na doplňková opatření v odvětví mléka a mléčných výrobků. Takto převedené finanční prostředky bude EU spolufinancovat ze 75 % a v konvergenčních regionech s nižším průměrem HDP, z 90 %.

Postupné rušení mléčných kvót: Vzhledem k tomu, že platnost mléčných kvót skončí v roce 2015, dojde ke každoročním navyšování kvót o jedno procento v letech 2009/2010 až 2013/2014. Pro Itálii bude hned v roce 2009/2010 zavedeno pětiprocentní navýšení.

Oddělení podpory od produkce: Byly upraveny termíny pro konečný decoupling jednotlivých plateb, s výjimkou prémie na krávy bez tržní produkce mléka a prémie na kozí a skopové maso, u kterých členské státy mohou zachovat stávající míru vázané podpory.

Pomoc citlivým odvětvím a regionům (tzv. opatření podle článku 68): Členské státy mohou využít až 10 % vnitrostátních rozpočtových stropů na přímé platby používané k podpoře na environmentální opatření nebo na zlepšování jakosti a uvádění produktů v daném odvětví na trh a také na podporu vyrovnání zvláštních nevýhod v sektoru mléka. Finanční prostředky bude možno využít také na podporu opatření v oblasti řízení rizik, např. na programy pojištění proti přírodním katastrofám a vzájemné fondy pro choroby zvířat.

Další finanční prostředky pro zemědělce zemí EU-12: Zemím EU-12 bude přiděleno 347 milionů EUR, aby mohly snadněji využívat ustanovení článku 68 do doby, než budou jejich zemědělcům postupně zavedeny přímé platby. **Pro ČR je to částka 27 mil. EUR.**

Využívání momentálně nečerpaných finančních prostředků: Členské státy používající režim jednotné platby budou moci momentálně nečerpané prostředky z národního finančního rámce buď využít na opatření podle článku 68, nebo převést do fondu pro rozvoj venkova.

Investiční podpora pro mladé zemědělce: Investiční podpora pro mladé zemědělce v rámci rozvoje venkova bude zvýšena z 55 000 EUR na 70 000 EUR.

Zrušení vynětí půdy z produkce: Požadavek, aby zemědělci nechávali 10 % orné půdy ladem, se ruší. To jim umožní maximalizovat svůj výrobní potenciál.

Cross - compliance: Podpora zemědělcům je spojena s požadavkem na dodržování norem v oblasti životního prostředí, dobrých životních podmínek zvířat a jakosti potravin. Zemědělcům, kteří tato pravidla nedodržují, se podpora snižuje. Tato tzv. podmíněnost bude zjednodušena odstraněním norem, které nejsou pro odpovědnost zemědělců relevantní a ani s ní nejsou spojeny. Budou doplněny nové požadavky na zachování environmentálních výhod vynětí půdy z produkce a na lepší hospodaření s vodními zdroji.

Intervenční mechanismy: Opatření pro zajištění nabídky na trhu by neměla snižovat schopnost zemědělců rychle reagovat na tržní signály. Intervenční cena bude u vepřového masa zrušena a u ječmene a čiroku bude nulová. U pšenice budou intervenční nákupy možné během intervenčního období za cenu 101,31 EUR za tunu až do výše 3 milionů tun. Nad rámec tohoto množství budou nákupy realizovány prostřednictvím nabídkového řízení. U másla tento limit činí 30 000 tun a u odstředěného mléka 109 000 tun s tím, že nad rámec těchto množství budou intervenční nákupy uskutečňovány formou nabídkového řízení.

Ostatní opatření: Počínaje rokem 2012 bude několik menších režimů podpory odděleno od produkce a převedeno do režimu jednotné platby. Bude zrušena prémie na energetické plodiny.

3. Legislativa ČR týkající se chovu skotu

Legislativa upravující podnikání v chovu skotu byla v posledních letech upravována se snahou o její sladění s právními normami platnými v Evropské unii.

V následujícím přehledu jsou uvedeny nejvýznamnější platné právní úpravy důležité pro komoditu „Skot a hovězí maso“.

- **Zákon č. 252/1997 Sb., o zemědělství,** ve znění pozdějších předpisů.
- **Nařízení vlády č. 169/2005 Sb.,** o stanovení některých podmínek provádění premiových práv na chov krav bez tržní produkce mléka, popřípadě na chov bahnic.
- **Vyhláška Ministerstva zemědělství č. 173/2004 Sb.,** o způsobu a rozsahu vyžadování údajů Výzkumným ústavem zemědělské ekonomiky.
- **Zákon č. 242/2000 Sb., o ekologickém zemědělství,** ve znění pozdějších předpisů.

- **Vyhláška Ministerstva zemědělství č. 213/2004 Sb.**, kterou se stanoví seznam teoretických a praktických oblastí, které tvoří obsah vzdělávání a přípravy vyžadovaný v České republice pro výkon regulované činnosti v rámci působnosti Ministerstva zemědělství.
- **Vyhláška Ministerstva zemědělství č. 212/2004 Sb.**, o stanovení zásob a způsobu jejich ohlašování Státní zemědělské a potravinářské inspekci, ve znění pozdějších předpisů.
- **Nařízení vlády České republiky č. 69/2005 Sb.**, o stanovení podmínek pro poskytnutí dotace v souvislosti s předčasným ukončením provozování činnosti zemědělského podnikatele.
- **Nařízení vlády České republiky č. 242/2004 Sb.**, o podmínkách provádění opatření na podporu rozvoje mimoprodukčních funkcí zemědělství spočívajících v ochraně složek životního prostředí, ve znění pozdějších předpisů.

Oblast pravomocí SZIF

- **Nařízení vlády České republiky č. 181/2004 Sb.**, o stanovení bližších podmínek provádění společných organizací trhu, pokud jde o poskytování subvencí při vývozu pro zemědělské výrobky a zpracované zemědělské výrobky, ve znění pozdějších předpisů.
- **Nařízení vlády České republiky č. 224/2004 Sb.**, o některých podrobnostech provádění společných organizací trhu v režimu dovozních a vývozních licencí a osvědčení o stanovení náhrady předem pro zemědělské produkty.
- **Nařízení vlády České republiky č. 249/2004 Sb.**, o stanovení některých podrobností a bližších podmínek provádění opatření společných organizací trhu s hovězím a telecím, vepřovým, drůbežím, skopovým a kozím masem a vejci a k poskytování zvláštních subvencí při vývozu pro hovězí a telecí maso a pro některé druhy hovězího masa.
- **Nařízení vlády České republiky č. 655/2004 Sb.**, o stanovení podmínek pro zařazení skupin výrobců, zajišťujících společný odbyt vybraných zemědělských komodit, do programu zakládání skupin výrobců a o stanovení podmínek pro poskytnutí dotace k podpoře jejich činnosti.
- **Nařízení vlády České republiky č. 196/2005 Sb.**, o stanovení některých podmínek provádění prémieových práv na chov krav bez tržní produkce mléka, popřípadě na chov bahnic.

Oblast veterinární péče a péče o pohodu zvířat

- **Zákon č. 166/1999 Sb.**, o veterinární péči a o změně některých souvisejících zákonů (veterinární zákon), ve znění pozdějších předpisů.
- **Vyhláška č. 202/2003 Sb.**, Ministerstva zemědělství, o veterinárních požadavcích na čerstvé maso, mleté maso, masné polotovary a masné výrobky, ve znění pozdějších předpisů.
- **Vyhláška Ministerstva zemědělství č. 296/2003 Sb.**, o zdraví zvířat a jeho ochraně, o přemístování a přepravě zvířat a o oprávnění a odborné způsobilosti k výkonu některých odborných veterinárních činnostech, ve znění pozdějších předpisů.
- **Vyhláška Ministerstva zemědělství č. 299/2003 Sb.**, o opatřeních pro předcházení a zdolávání nákaz a nemocí přenosných ze zvířat na člověka, ve znění pozdějších předpisů.
- **Vyhláška Ministerstva zemědělství č. 329/2003 Sb.**, o informačním systému Státní veterinární správy.
- **Vyhláška Ministerstva zemědělství č. 372/2003 Sb.**, o veterinárních kontrolách při obchodování se zvířaty, ve znění pozdějších předpisů.
- **Vyhláška Ministerstva zemědělství č. 373/2003 Sb.**, o veterinárních kontrolách při obchodování se živočišnými produkty, ve znění pozdějších předpisů.

- **Vyhláška Ministerstva zemědělství č. 374/2003 Sb.**, o náhradě nákladů spojených s výkonem veterinární prohlídky jatečných zvířat a masa s vyšetřením a posouzením živočišných produktů, ve znění pozdějších předpisů.
- **Vyhláška Ministerstva zemědělství č. 375/2003 Sb.**, kterou se provádějí některá ustanovení zákona č. 166/1999 Sb., o veterinární péči a o změně některých souvisejících zákonů (veterinární zákon), ve znění pozdějších předpisů, a o veterinárních požadavcích na živočišné produkty, ve znění pozdějších předpisů.
- **Vyhláška Ministerstva zemědělství č. 376/2003 Sb.**, o veterinárních kontrolách dovozu a tranzitu produktů ze třetích zemí, ve znění pozdějších předpisů.
- **Vyhláška Ministerstva zemědělství č. 377/2003 Sb.**, o veterinárních kontrolách dovozu a tranzitu zvířat ze třetích zemí, ve znění pozdějších předpisů.
- **Vyhláška Ministerstva zemědělství č. 378/2003 Sb.**, kterou se stanoví podniky, v nichž se připouští po dobu přechodného období uplatňovat odchylné veterinární požadavky na jejich provoz, ve znění pozdějších předpisů.
- **Vyhláška Ministerstva zemědělství č. 379/2003 Sb.**, o veterinárních požadavcích na obchodování s živočišnými produkty, na které se nevztahují zvláštní právní předpisy, a o veterinárních podmínkách jejich dovozu ze třetích zemí, ve znění pozdějších předpisů.
- **Vyhláška Ministerstva zemědělství č. 380/2003 Sb.**, o veterinárních požadavcích na obchodování se spermatem, vaječnými buňkami a embryi, a o veterinárních podmínkách jejich dovozu ze třetích zemí, ve znění pozdějších předpisů.
- **Vyhláška Ministerstva zemědělství č. 382/2003 Sb.**, o veterinárních požadavcích na obchodování se zvířaty, a o veterinárních podmínkách jejich dovozu ze třetích zemí, ve znění pozdějších předpisů.
- **Vyhláška Ministerstva zemědělství č. 383/2003 Sb.**, o veterinárních podmínkách dovozu některých živočišných produktů ze třetích zemí. Týká se to mimo jiné masa a masných výrobků, ve znění pozdějších předpisů.
- **Zákon č. 246/1992 Sb.**, na ochranu zvířat proti týrání, ve znění pozdějších předpisů.
- **Vyhláška Ministerstva zemědělství č. 192/2004 Sb.**, o ochraně zvířat při chovu, veřejném vystoupení nebo svodu, ve znění pozdějších předpisů.
- **Vyhláška Ministerstva zemědělství č. 193/2004 Sb.**, o ochraně zvířat při přepravě, ve znění pozdějších předpisů.
- **Vyhláška Ministerstva zemědělství č. 208/2004 Sb.**, o minimálních standardech pro ochranu hospodářských zvířat, ve znění pozdějších předpisů.
- **Vyhláška Ministerstva zemědělství č. 356/2004 Sb.**, o sledování zoonóz a původců zoonóz a o změně vyhlášky č. 299/2003 Sb., o patřících pro předcházení a zdolávání nálezů a nemocí přenosných ze zvířat na člověka.
- **Vyhláška Ministerstva zemědělství č. 382/2004 Sb.**, o ochraně hospodářských zvířat při porážení, utrácení nebo jiném usmrcování, ve znění pozdějších předpisů.
- **Vyhláška Ministerstva zemědělství č. 389/2004 Sb.**, o opatřeních pro utlumení slintavky a kulhavky a k jejímu předcházení a o změně vyhlášky č. 299/2003 Sb., o opatřeních pro předcházení a zdolávání nálezů a nemocí přenosných ze zvířat na člověka, ve znění pozdějších předpisů.
- **Vyhláška Ministerstva zemědělství č. 207/2004 Sb.**, o ochraně, chovu a využití pokusných zvířat.
- **Vyhláška č. 289/2007 Sb.**, o veterinárních a hygienických požadavcích na živočišné produkty, které nejsou upraveny přímo použitelnými předpisy Evropských společenství.

Oblast zahraničního obchodu

- **Zákon č. 185/2004 Sb.**, zákon o Celní správě České republiky, ve znění pozdějších předpisů.
- **Vyhláška Ministerstva financí č. 200/2004 Sb.**, o statistice vyváženého a dováženého zboží a způsobu sdělování údajů o obchodu mezi Českou republikou a ostatními členskými státy Evropských společenství, ve znění pozdějších předpisů.
- **Zákon č. 235/2004 Sb.**, zákon o dani z přidané hodnoty, ve znění pozdějších předpisů.

Oblast šlechtění, evidence a označování zvířat

- **Zákon č. 154/2000 Sb.**, o šlechtění, plemenitbě a evidenci hospodářských zvířat a o změně některých souvisejících zákonů (plemenářský zákon), ve znění pozdějších předpisů.
- **Vyhláška Ministerstva zemědělství č. 136/2004 Sb.**, kterou se stanoví podrobnosti označování zvířat a jejich evidence hospodářství a osob stanovených plemenářským zákonem, ve znění pozdějších předpisů.
- **Vyhláška Ministerstva zemědělství č. 370/2006 Sb.**, o odborných kurzech k výkonu některých odborných činností v oblasti šlechtění a plemenitby hospodářských zvířat, ve znění pozdějších předpisů.
- **Vyhláška Ministerstva zemědělství č. 447/2006 Sb.**, o genetických zdrojích zvířat, ve znění pozdějších předpisů.
- **Vyhláška Ministerstva zemědělství č. 448/2006 Sb.**, o provedení některých ustanovení plemenářského zákona, ve znění pozdějších předpisů.

Oblast potravinářské výroby

- **Vyhláška Ministerstva zemědělství č. 194/2004 Sb.**, o způsobu provádění klasifikace jatečně upravených těl jatečných zvířat a podmínkách vydávání osvědčení o odborné způsobilosti fyzických osob k této činnosti, ve znění pozdějších předpisů.
- **Vyhláška Ministerstva zemědělství č. 212/2004 Sb.**, o stanovení zásob a způsobu jejich ohlašování Státní zemědělské a potravinářské inspekci, ve znění pozdějších předpisů.
- **Vyhláška Ministerstva životního prostředí č. 147/1998 Sb.**, o způsobu stanovení kritických bodů v technologii výroby, ve znění pozdějších předpisů.
- **Zákon č. 110/1997 Sb.**, o potravinách a tabákových výrobcích, ve znění pozdějších předpisů.

Oblast krmivářství

- **Zákon č. 91/1996 Sb.**, o krmivech, ve znění pozdějších předpisů.
- **Vyhláška Ministerstva zemědělství č. 451/2000 Sb.**, kterou se provádí zákon o krmivech, ve znění pozdějších předpisů, která obsahuje podrobnosti a technické požadavky k určitým ustanovením zákona podle jeho zmocnění (tj. vyhlášky č. 343/2001 Sb., vyhlášky č. 472/2001 Sb., vyhlášky č. 169/2002 Sb., vyhlášky č. 544/2002 Sb., vyhlášky č. 284/2003 Sb., vyhlášky č. 434/2003 Sb., vyhlášky č. 184/2004 Sb., a další úpravy provedené vyhláškou č. 77/2005 Sb., a vyhláškou č. 84/2006 Sb.
- **Vyhláška Ministerstva zemědělství č. 295/2003 Sb.**, o konfiskátech živočišného původu, jejich neškodném odstraňování a dalším zpracování, ve znění pozdějších předpisů.

- **Vyhláška Ministerstva zemědělství č. 124/2001 Sb.**, kterou se stanoví požadavky na odběr vzorků a principy metod laboratorního zkoušení krmiv, doplňkových látek a premixů a způsob uchovávání vzorků, ve znění pozdějších předpisů.
- **Nařízení vlády České republiky č. 204/2004 Sb.**, o stanovení bližších podmínek provádění společné organizace trhu se sušenými krmiv, ve znění pozdějších předpisů.

Oblast technologie chovu

- **Vyhláška Ministerstva zemědělství č. 191/2002 Sb.**, o technických požadavcích na stavby pro zemědělství, ve znění pozdějších předpisů.
- **Zákon č. 185/2001 Sb.**, o odpadech a o změně některých dalších zákonů, ve znění pozdějších předpisů.
- **Zákon č. 156/1998 Sb.**, o hnojivech, pomocných půdních látkách, pomocných rostlinných přípravcích a substrátech a o agrochemickém zkoušení zemědělských půd (zákon o hnojivech), ve znění pozdějších předpisů.
- **Vyhláška Ministerstva zemědělství č. 274/1998 Sb.**, o skladování a způsobu používání hnojiv, ve znění pozdějších předpisů.
- **Vyhláška Ministerstva zemědělství č. 474/2000 Sb.**, o stanovení požadavků na hnojiva, ve znění pozdějších předpisů.
- **Vyhláška Ministerstva životního prostředí č. 382/2001 Sb.**, o podmínkách použití upravených kalů na zemědělské půdě, ve znění pozdějších předpisů.

4. Opatření Státní veterinární správy ČR

Platné zákazy, příkazy, omezení SVS ČR

VET/1025/2004 - vzhledem ke vstupu ČR do EU SVS ČR **zrušila** všechny spěšné informace týkající se omezení dovozu vydané do 1. 5. 2004.

V případě výskytu nákazy v některé třetí zemi, nebo v některém členském státu EU, Komise neprodleně přijímá opatření omezující pohyb zvířat i jejich produktů jak ve vztahu k členskými státy, tak ve vztahu ke třetím zemím. Přijatá opatření jsou zveřejňována v rozhodnutích nebo nařízeních Komise a jsou pro členské státy závazné.

METODIKA KONTROLY ZDRAVÍ ZVÍŘAT A NAŘÍZENÉ VAKCINACE NA ROK 2008



V souladu § 44 odst. I písm. d) zákona č. 166/1999 Sb., o veterinární péči a o změně některých souvisejících zákonů (veterinární zákon), ve znění pozdějších předpisů, Ministerstvo zemědělství stanoví povinné preventivní a diagnostické úkony k předcházení vzniku a šíření nálezů a nemocí přenosných ze zvířat na člověka, jakož i k jejich zdolávání, které se provádějí v příslušném kalendářním roce, a určuje, které z nich a v jakém rozsahu se hradí z prostředků státního rozpočtu.

Ministerstvo zemědělství stanoví v souladu s § 5 odst. I písm. a) zákona č. 166/1999 Sb., o veterinární péči a o změně některých souvisejících zákonů (veterinární zákon), ve znění pozdějších předpisů, tyto termíny:

a) zdravotní zkoušky musí být provedeny do jednoho roku od předchozího provedení v roce 2007 a výsledek zkoušek, vyšetření a úkonů musí být předložen do jednoho měsíce od provedení,

b) v případě, že provedení zdravotních zkoušek nebylo v roce 2007 požadováno, je termín pro předložení výsledků zkoušek, vyšetření a úkonů do 31. října 2008.

Bližší informace na: www.mze.cz

SKOT, HOVĚZÍ MASO

VÝVOJ KOMODITY SKOT A HOVĚZÍ MASO NA ČESKÉM TRHU

V období 1. duben 2007 – 1. duben 2008 se podruhé za sebou od roku 1990, kdy započala celková restrukturalizace skotu v České republice, projevilo navýšení celkových stavů skotu. Nyní to bylo o 10 214 kusů na 1 401 607 kusů skotu (meziročně 100,7 %). Toto navýšení však neplatí pro dojně krávy, kde došlo k poklesu o 4 817 kusů na 405 532 kusy krav (meziročně 98,8 %). Naopak u krav bez tržní produkce mléka došlo ke zvýšení početních stavů o 8 826 kusů na 163 163 kusy (meziročně 105,7 %). Toto zvýšení částečně souvisí s poklesem stavu dojných krav a využíváním stávající krmivové základny (včetně trvalých travních porostů) navíc podpořené současnou relativní stabilitou cen zemědělských výrobců hovězího masa. Jistou roli zde sehrává i současný systém poskytování národních plateb Top-up, kdy chovatelé dostávají platby za veškeré chované přežvýkavce dle historických počtů chovaných přežvýkavců k 1. 3. 2007 přepočtených na VDJ a aktuálních počtů chovaných krav bez tržní produkce mléka.

Vývoj početních stavů skotu celkem a krav dle kategorií k 1. 4.

ks

Kategorie	2002	2003	2004	2005	2006	2007
Skot celkem	1 520 136	1 473 828	1 428 329	1 397 308	1 373 645	1 391 393
Krávy dojně	495 962	466 173	436 806	432 578	424 017	410 349
Krávy bez tržní produkce mléka	100 333	124 149	136 081	141 146	139 706	154 337
Krávy celkem	596 295	590 322	572 887	573 724	563 723	564 686

Pramen: ČSÚ – Soupis hospodářských zvířat

Poznámka: k 1. 3. daného roku do roku 2002, od roku 2003 je soupis hospodářských zvířat k 1. 4. daného roku

Vývoj početních stavů skotu celkem a krav dle kategorií k 1. 4.

ks

Kategorie	2008	Rozdíl 08/07 ks
Skot celkem	1 401 607	10 214
Krávy dojně	405 532	-4 817
Krávy bez tržní produkce mléka	163 163	8 826
Krávy celkem	568 695	4 009

Pramen: ČSÚ – Soupis hospodářských zvířat

Ve zvýšení počtů krav bez tržní produkce mléka se plně projevila záměr využívání specializovaných masných plemen skotu a jejich kříženců nejen k údržbě krajiny zejména v podhorských a horských oblastech ČR, ale také k produkci kulinářsky kvalitního hovězího masa. Také se zde i nyní stále projevuje relativně vysoký podíl vývozu zástavového skotu za podstatně vyšší realizační ceny, než které by jejich chovatelé obdrželi na zdejším trhu. To se projevuje v nižším využívání potenciálu naší krmivové základny a menším množstvím přidané hodnoty do finálního produktu – vykrmeného zvířete. Tento vliv vyšší realizační ceny je patrný i při vývozu jatečného skotu, kdy se realizace přidané hodnoty na finální výrobě masa realizuje také mimo území našeho státu.

Graf vývoje stavů skotu v letech 2006 – 2008

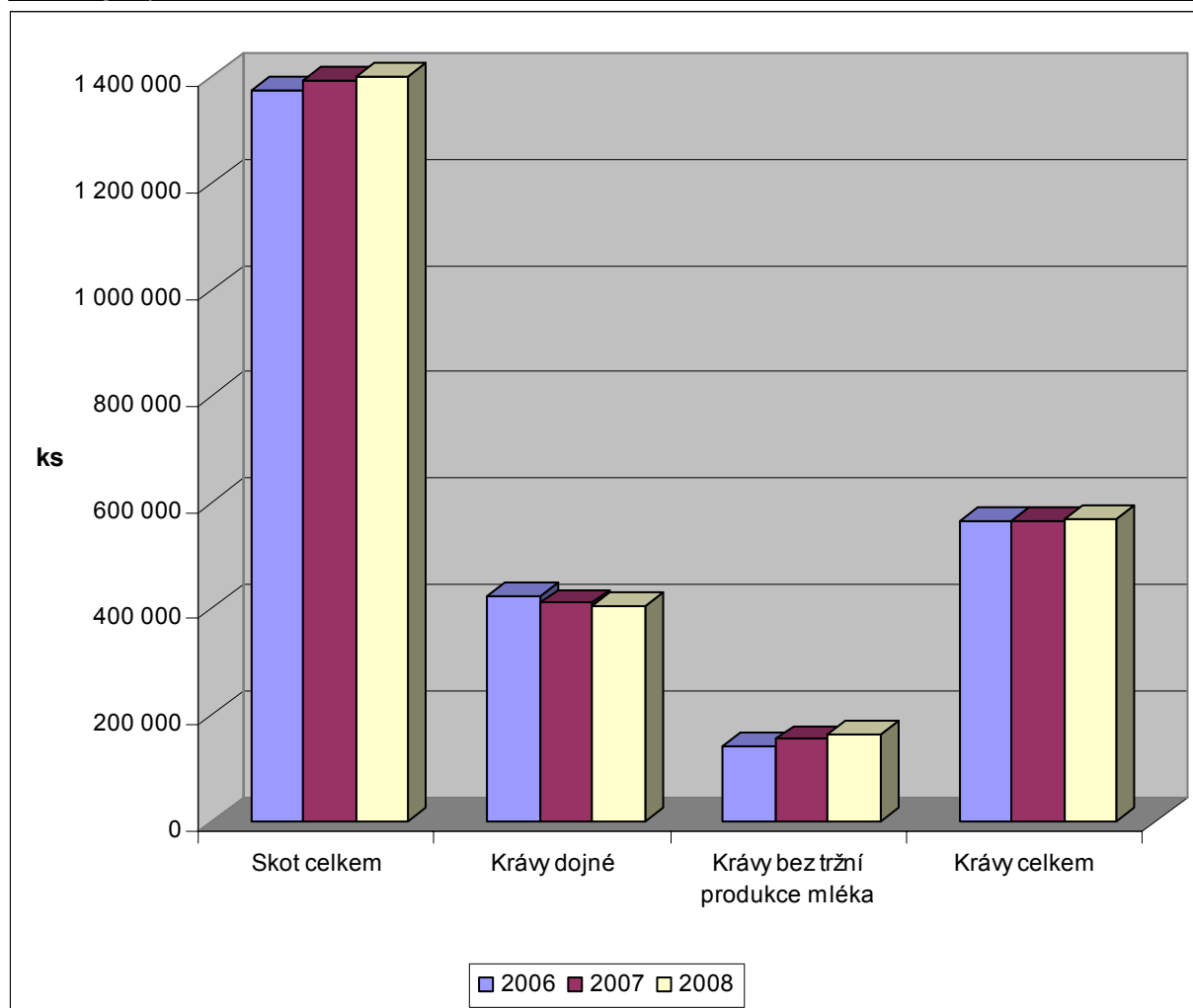

Pramen: ČSÚ – Soupis hospodářských zvířat k 1. 4. daného roku

Počty skotu k 1.dubnu 2006 až k 1.dubnu 2008 podle krajů

Území, kraj	2006	2007	2008	Rozdíl (+,-) 08/07	Index v % 08/07
Praha + SČ kraj	151 262	152 850	151 671	-1 179	99,2
Jihočeský kraj	208 803	210 573	214 743	4 170	102,0
Plzeňský kraj	150 493	155 832	160 705	4 873	103,1
Karlovarský kraj	33 366	35 753	39 049	3 296	109,2
Ústecký kraj	39 016	39 996	41 303	1 307	103,3
Liberecký kraj	38 787	41 328	43 292	1 964	104,8
Královéhradecký kraj	109 004	108 973	107 678	-1 295	98,8
Pardubický kraj	119 451	120 382	122 134	1 752	101,5
Vysočina kraj	216 474	215 601	213 770	-1 831	99,2
Jihomoravský kraj	73 878	74 784	72 250	-2 534	96,6
Olomoucký kraj	92 981	97 241	96 873	-368	99,6
Zlínský kraj	59 941	59 367	58 397	-970	98,4
Moravskoslezský kraj	80 189	78 713	79 742	1 029	101,3
Česká republika	1 373 645	1 391 393	1 401 607	10 214	100,7

Pramen: ČSÚ – Soupis hospodářských zvířat k 1. 4. daného roku

Počet krav celkem k I.dubnu 2006 až k I.dubnu 2008 podle krajů						ks
Území, kraj	2006	2007	2008	Rozdíl (+,-) 08/07	Index v % 08/07	
Praha + SČ kraj	58 413	57 798	57 856	58	100,1	
Jihočeský kraj	86 184	86 396	87 462	1 066	101,2	
Plzeňský kraj	61 624	63 846	65 475	1 629	102,6	
Karlovarský kraj	15 136	16 457	17 070	613	103,7	
Ústecký kraj	15 991	16 174	16 164	-10	99,9	
Liberecký kraj	18 027	18 905	19 454	549	102,9	
Královéhradecký kraj	44 223	43 347	43 214	-133	99,7	
Pardubický kraj	48 502	47 806	47 719	-87	99,8	
Vysočina kraj	84 882	83 153	83 518	365	100,4	
Jihomoravský kraj	29 260	28 601	28 219	-382	98,7	
Olomoucký kraj	38 362	40 489	40 662	173	100,4	
Zlínský kraj	26 618	26 352	26 119	-233	99,1	
Moravskoslezský kraj	36 501	35 362	35 763	401	101,1	
Česká republika	563 723	564 686	568 695	4 009	100,7	

Pramen: ČSÚ – Soupis hospodářských zvířat k 1. 4. daného roku

Vývoj a prognóza prodeje skotu										tis. t živ. hm.
Čtvrtletí	1998	1999	2000	2001	2002	2003	2004	2005	2006	
I.	65,6	58,3	55,7	47,8	52,9					
II.	63,1	62,1	53,0	50,1	49,2	99,9	96,8	83,2	79,7	
III.	59,9	61,1	49,3	51,5	48,6					
IV.	58,0	55,9	50	59,1	51,0	97,8	96,2	83,7	90,9	
Celkem za rok	246,6	237,4	208	208,5	201,7	197,7	193,0	166,9	170,6	

Pramen: ČSÚ – Výsledky chovu skotu, od roku 2003 údaje pololetně

Vývoj a prognóza prodeje skotu			tis. t živ. hm.
Pololetí	2007	2008 ¹⁾	
I.	77,5	81,9	
II.	92,8	91,1	
Celkem za rok	170,3	173,0	

Pramen: ČSÚ – Výsledky chovu skotu

Poznámka: ¹⁾ Prognóza MZe, ÚZEI

V roce 2007 bylo poraženo celkem 269 657 kusů skotu (meziročně 98,6 %) o celkové živé hmotnosti 148 222 tuny. Z tohoto množství byly 110 773 kusy jatečných krav (41,1 %), 129 453 kusy jatečných býků a volů (48,0 %), 21 868 kusů jatečných jalovic (8,1 %) a 7 563 kusy jatečných telat (2,8 %). V průběhu jednotlivých měsíců roku 2007 se objem porážek pohyboval v rozmezí cca 20 až 25 tisíc kusů poražených zvířat. Průměrná živá hmotnost skotu se v posledních letech stále zvyšovala a v roce 2007 činila již 550 kg živé hmotnosti. Celkový počet kusů porážek skotu v roce 2007 setrval opět v klesající tendenci, která trvá již od roku 2003. Rok 2008 do konce měsíce září se jak v počtu poražených zvířat, tak i v celkovém objemu jatečné hmotnosti a jejich průměrné živé hmotnosti pohybuje v trendu roku 2007.

Porážky skotu v ČR v roce 2007

Jednotka/ měsíc	I	II	III	IV	V	VI	VII	VIII	IX	X	XI	XII	celkem
Tis. kusů	24,1	21,4	22,9	22,3	22,9	21,0	21,4	23,1	21,1	25,3	23,8	20,4	269,7
Tis. tun jat. hm.	7,1	6,2	6,8	6,6	6,8	6,2	6,3	6,8	6,2	7,4	7,0	5,9	79,3
Průměr: živá hm. skotu celkem (kg živ. hm./ks)	551	542	552	550	555	553	555	549	550	548	547	542	550

Pramen: ČSÚ

Porážky skotu v ČR v roce 2008

Jednotka/ měsíc	I	II	III	IV	V	VI	VII	VIII	IX	X	XI	XII	celkem
Tis. kusů	23,6	22,0	21,8	24,3	22,0	21,3	22,0	21,1	24,6				202,7
Tis. tun jat. hm.	7,0	6,5	6,4	7,2	6,5	6,3	6,4	6,1	7,2				59,6
Průměr: živá hm. skotu celkem (kg živ. hm./ks)	555	554	548	555	553	549	546	545	543				550

Pramen: ČSÚ

Porážky skotu v ČR dle kategorií

ks

Rok	2000	2001	2002	2003	2004	2005
krávy	141 348	130 580	136 547	144 386	138 053	120 774
býci + volí	183 464	179 568	187 341	179 267	151 703	125 257
jalovice	37 289	33 059	36 878	35 240	33 537	26 185
telata	12 362	12 230	14 098	14 081	12 519	8 828
skot celkem	374 463	355 437	374 864	372 974	335 812	281 044
dospělý skot	362 101	343 207	360 766	358 893	323 293	272 216

Pramen: ČSÚ, Přehled o porážkách hospodářských zvířat

Porážky skotu v ČR dle kategorií

ks

Rok	2006	2007	2008*
krávy	120 228	110 773	83 630
býci do 2 let	-	76 977	59 619
býci ostatní	121 213	52 124	36 134
volí	321	352	231
jalovice	24 019	21 868	16 491
telata	7 805	7 563	6 593
skot celkem	273 586	269 657	202 698
dospělý skot	265 781	262 094	196 105

Pramen: ČSÚ

Poznámka: * leden – září

Porážky skotu v ČR dle kategorií

t jat. hm.

Rok	2000	2001	2002	2003	2004	2005
krávy	37 449	35 717	37 347	39 143	37 696	32 517
býci + volí	60 613	61 034	62 106	59 390	49 939	41 536
jalovice	9 364	8 549	9 161	8 721	8 169	6 416
telata	735	745	880	872	856	562
skot celkem	108 161	106 045	109 494	108 126	96 660	81 031
dospělý skot	107 426	105 300	108 614	107 254	95 804	80 469

Pramen: ČSÚ, Přehled o porážkách hospodářských zvířat

Porážky skotu v ČR dle kategorií				t jat. hm.
Rok	2006	2007	2008*	
krávy	32 210	29 415	22 351	
býci do 2 let	-	25 372	19 805	
býci ostatní	40 986	18 593	12 953	
voli	104	109	68	
jalovice	5 933	5 373	4 054	
telata	479	465	402	
skot celkem	79 712	79 328	59 634	
dospělý skot	79 232	78 863	59 233	

Pramen: ČSÚ

Poznámka: * leden – září

Porážky skotu v ČR dle kategorií							t živ. hm.
Rok	2000	2001	2002	2003	2004	2005	
krávy	72 016	68 576	71 706	105 714	71 622	61 782	
býci, volí	109 187	109 862	111 791	74 372	88 891	73 933	
jalovice	17 959	16 414	17 590	16 133	15 113	11 870	
telata	1 254	1 266	1 497	1 447	1 421	933	
skot celkem	200 416	196 118	202 584	197 666	177 047	148 518	
dospělý skot	199 162	194 852	201 087	196 219	175 627	147 585	

Pramen: ČSÚ, Přehled o porážkách hospodářských zvířat

Poznámka: živá hmotnost – přepočtená hmotnost jatečně upravených těl v teplém stavu násobená koeficientem: u telat 1,69 – u mladého skotu 1,82 – u mladých býků, býků a volů 1,82 – u krav 1,94 – u jalovic 1,89 (Prováděcí vyhláška č. 354/2001 Sb., k zákonu č. 110/1997 Sb., o potravinách)

Porážky skotu v ČR dle kategorií				t živ. hm.
Rok	2006	2007	2008*	
krávy	61 199	57 065	43 362	
býci do 2 let	-	46 177	36 046	
býci ostatní	72 954	33 839	23 574	
voli	185	199	125	
jalovice	10 976	10 155	7 663	
telata	796	786	679	
skot celkem	146 110	148 222	111 448	
dospělý skot	145 314	147 436	110 770	

Pramen: ČSÚ

Poznámka: živá hmotnost – přepočtená hmotnost jatečně upravených těl v teplém stavu násobená koeficientem: u telat 1,69 – u mladého skotu 1,82 – u mladých býků, býků a volů 1,82 – u krav 1,94 – u jalovic 1,89 (Prováděcí vyhláška č. 354/2001 Sb., k zákonu č. 110/1997 Sb., o potravinách)

Poznámka: * leden – září

Průměrná jatečná hmotnost skotu dle kategorií							kg jat. hm.
Rok	2000	2001	2002	2003	2004	2005	
krávy	264,90	273,50	273,5	271,1	273,1	269,2	
býci a volí	330,40	339,90	331,5	331,3	329,2	331,6	
jalovice	251,10	258,60	248,4	247,5	243,6	245,0	
telata	59,40	60,90	62,5	61,9	68,4	63,7	
skot celkem	288,80	298,40	292,1	289,9	287,8	288,3	
dospělý skot	296,70	306,80	301,1	309,7	296,3	295,6	

Pramen: ČSÚ, Přehled o porážkách hospodářských zvířat

Průměrná jatečná hmotnost skotu dle kategorií			kg jat. hm.
Rok	2006	2007	2008*
krávy	267,9	265,5	267,3
býci do 2 let	-	329,6	332,2
býci ostatní	338,1	356,7	358,5
voli	323,9	310,7	296,1
jalovice	247,0	245,7	245,9
telata	61,4	61,5	60,9
skot celkem	291,4	294,2	294,2
dospělý skot	298,1	300,9	302,0

Pramen: ČSÚ

Poznámka: * leden – září

Průměrná živá hmotnost skotu dle kategorií								kg živ. hm.
Rok	1999	2000	2001	2002	2003	2004	2005	
krávy	456,50	509,50	525,20	525,1	515,1	518,8	511,5	
býci a volí	540,90	595,10	611,80	596,7	589,7	586,0	590,3	
jalovice	401,00	481,60	496,50	477,0	457,8	450,6	453,3	
telata	109,00	101,50	103,50	106,2	102,8	113,5	105,7	
skot celkem	469,40	535,20	551,80	540,4	530,0	527,2	528,5	
dospělý skot	489,50	550,00	567,70	557,4	561,0	543,2	542,2	

Pramen: ČSÚ, Přehled o porážkách hospodářských zvířat

Průměrná živá hmotnost skotu dle kategorií			kg živ. hm.
Rok	2006	2007	2008*
krávy	509,0	515,2	518,5
býci do 2 let	-	599,9	604,6
býci ostatní	601,9	649,2	652,4
voli	576,5	565,5	539,0
jalovice	457,0	464,4	464,7
telata	101,9	104,0	103,0
skot celkem	534,1	549,7	549,8
dospělý skot	546,7	562,5	564,8

Pramen: ČSÚ

Poznámka: * leden – září

BILANCE UŽITÍ A NABÍDKY HOVĚZÍHO MASA

Nabídka na trhu hovězího masa v roce 2007 byla do značné míry ovlivněna poklesem stavů skotu předchozích let. Produkce hovězího masa byla v tendencích roku 2006 a dosáhla 170,3 tis. t živ. hm. (meziroční pokles o 300 t).

V roce 2007 domácí spotřeba hovězího masa také prakticky kopírovala spotřebu roku 2006 a byla ve výši 159,5 tis. t živ. hm. (meziroční pokles pouze o 200 t).

V roce 2008 jsou pro produkci kvalitního hovězího masa a nákup jatečných zvířat založeny v ČR v chovu skotu stejné předpoklady jako v předchozích třech letech a výroba by se měla pohybovat kolem 173 tis. t živ. hm. Kvalitu ovlivní také úroveň přírůstků, která se blíží v průměru k 0,9 kg/ks a den.

Bilance výroby a spotřeby hovězího masa									tis. t živ. hm.
Ukazatel	2000	2001	2002	2003	2004	2005	2006	2007	2008
Počáteční zásoba	7,0	5,0	9,0	8,9	9,0	7,7	11,9	12,0	7,1
Výroba	208,0	208,5	201,7	198,4	177,0	166,9	170,6	170,3	173
Dovoz	12,6	0,4	5,8	6,9	19,2	35,8	31,6	34,1	35,0
Celková nabídka	227,6	213,9	216,5	214,2	205,2	210,4	214,1	216,4	215,1
Domácí spotřeba	210,5	169,1	184,5	187,7	151,0	158,0	159,7	159,5	159,0
Vývoz	12,1	35,8	23,1	17,5	46,5	40,5	42,4	49,8	51,0
Celková poptávka	222,6	204,9	207,6	205,2	197,5	198,5	202,1	209,3	210,0
Konečná zásoba	5,0	9,0	8,9	9,0	7,7	11,9	12,0	7,1	5,1
Soběstačnost	98,8	123,3	109,3	105,7	117,2	105,6	106,8	106,8	108,8

Pramen: ČSÚ – Měsíční výsledky živočišné výroby za prosinec, Výsledky živočišné výroby za 4. čtvrtletí

Poznámka: rok 2008 prognóza MZe, ÚZEI

Bilance výroby a spotřeby hovězího masa									tis. t jat. hm.
Ukazatel	2000	2001	2002	2003	2004	2005	2006	2007	2008
Počáteční zásoba	3,8	2,7	4,9	4,8	4,9	4,2	6,4	6,5	3,8
Výroba	112,3	112,6	108,9	107,1	95,6	90,1	92,1	92,0	93,4
Dovoz	6,8	0,2	3,1	3,7	10,4	19,3	17,1	18,4	18,9
Celková nabídka	122,9	115,5	116,9	115,7	110,8	113,6	115,6	116,9	116,1
Domácí spotřeba	113,7	91,3	99,6	101,4	81,5	85,3	86,2	86,1	85,9
Vývoz	6,5	19,3	12,5	9,5	25,1	21,9	22,9	26,9	27,5
Celková poptávka	120,2	110,6	112,1	110,8	106,7	107,2	109,1	113,0	113,4
Konečná zásoba	2,7	4,9	4,8	4,9	4,2	6,4	6,5	3,8	2,7
Soběstačnost	98,8	123,3	109,3	105,7	117,2	105,6	106,8	106,8	108,8

Pramen: ČSÚ – Měsíční výsledky živočišné výroby za prosinec, ČSÚ; Výsledky živočišné výroby za 4. čtvrtletí

Poznámka: rok 2008 prognóza MZe, ÚZEI

CENOVÝ VÝVOJ SKOTU A HOVĚZÍHO MASA

Ceny placené zemědělským výrobcům (CZV) za jatečný skot

Ceny zemědělských výrobců ve všech sledovaných jakostních třídách a kategoriích jatečného skotu v roce 2007 oproti roku 2006 pomalu neustále klesaly. V roce 2006 v historii časového sledu vývoje chovu skotu u nás CZV kulminovaly. Meziročně se například v typické výkrmové kategorii jatečných býků průměrná cena za 1 kg živ. hm. v roce 2007 propadla ze 41,89 Kč o 2,05 Kč na 39,84 Kč. Nejmarkantnější meziroční pokles byl však zaznamenán v kategorii jatečných telat. Zde bylo zaznamenáno snížení průměrné realizační ceny za 1 kg živ. hm. o asi 7 Kč, to je z 65,69 Kč na 58,67 Kč. V následujících tabulkách jsou CZV uváděny v živé hmotnosti jatečných zvířat. CZV jatečného skotu „v mase“ jsou uvedeny v tabulkové příloze této situační a výhledové zprávy.

V dosavadním vývoji cen hovězího masa v roce 2008 lze sledovat nerozkolísaný stabilní stav cen zemědělských výrobců, kdy se kromě kategorie jatečných telat, kde dochází k poklesu, tyto ceny pohybují okolo průměru roku 2007 – býci jateční cca 39 Kč, krávy jatečné cca 27 Kč a jalovice jatečné okolo 30 Kč za 1 kg živé hmotnosti v průměru tříd zmasilosti S, E a U. V České republice na rozdíl od jiných okolních zemí se dosud zatím stále vzhledem ke kulinářské kvalitě bohužel neprojevuje odpovídající výše ceny za jatečné jalovice. Tato se stále pohybuje mírně nad CZV za jatečné krávy a hluboko pod průměrnou CZV za jatečné býky.

Průměrné CZV za jatečné býky v kvalitativních třídách S, E, U v roce 2007 byly pro jejich chovatele meziročně méně příznivé než v předešlém roce, kdy došlo k jejich historické kulminaci. Průměrná realizační cena za 1 kg živ. hm. se propadla ze 41,89 Kč o 2,05 Kč na 39,84 Kč. V předložském roce 2006 se naopak jednalo o zvýšení o 0,58 Kč ze 41,31 Kč za 1 kg jatečného býka v živém. Cena od srpna 2007 a nadále až do září letošního roku stagnuje a pohybuje se okolo 39 Kč za 1 kg živ. hm.

CZV - býci jateční tř. j. S, E, U

Kč/kg živ. hm.

Rok	I.	II.	III.	IV.	V.	VI.	VII.	VIII.	IX.	X.	XI.	XII.	Ø roku
1997	34,63	34,37	34,10	33,53	33,42	33,54	34,22	35,57	37,81	38,74	38,57	37,89	35,48
1998	36,71	37,03	37,71	38,67	39,79	40,40	40,87	41,38	41,43	41,22	39,91	39,11	39,56
1999	38,84	38,39	37,85	37,69	37,48	37,32	37,21	37,59	37,73	38,09	38,25	38,26	37,87
2000	38,26	38,32	38,69	38,93	39,20	39,55	40,03	41,38	42,72	43,04	43,05	40,63	40,31
2001	37,93	35,50	33,53	33,37	33,69	33,97	33,25	32,24	32,37	32,86	34,08	35,41	33,81
2002	36,64	39,05	40,45	40,21	39,81	39,07	37,75	36,89	36,44	36,11	35,37	34,80	37,29
2003	35,42	36,69	37,39	37,60	37,45	37,26	37,13	37,14	37,04	36,48	35,66	35,89	36,68
2004	35,89	36,48	36,77	37,15	37,11	37,67	38,60	39,21	39,48	39,24	38,87	39,13	38,27
2005	39,54	39,84	40,87	41,44	41,93	41,92	42,29	42,15	42,09	41,18	40,83	40,72	41,31
2006	41,07	41,70	41,89	42,80	42,61	42,45	42,77	42,58	41,96	41,69	41,07	40,63	41,89
2007	40,58	40,48	40,77	40,71	40,57	40,38	39,81	39,27	39,27	39,08	38,62	38,57	39,84
2008	39,00	38,90	38,89	39,19	39,05	39,27	38,90	38,73	38,48	38,40			

Pramen: Měsíční ceny ČSÚ

Poznámka: Průměr roku vypočten jako vážený průměr

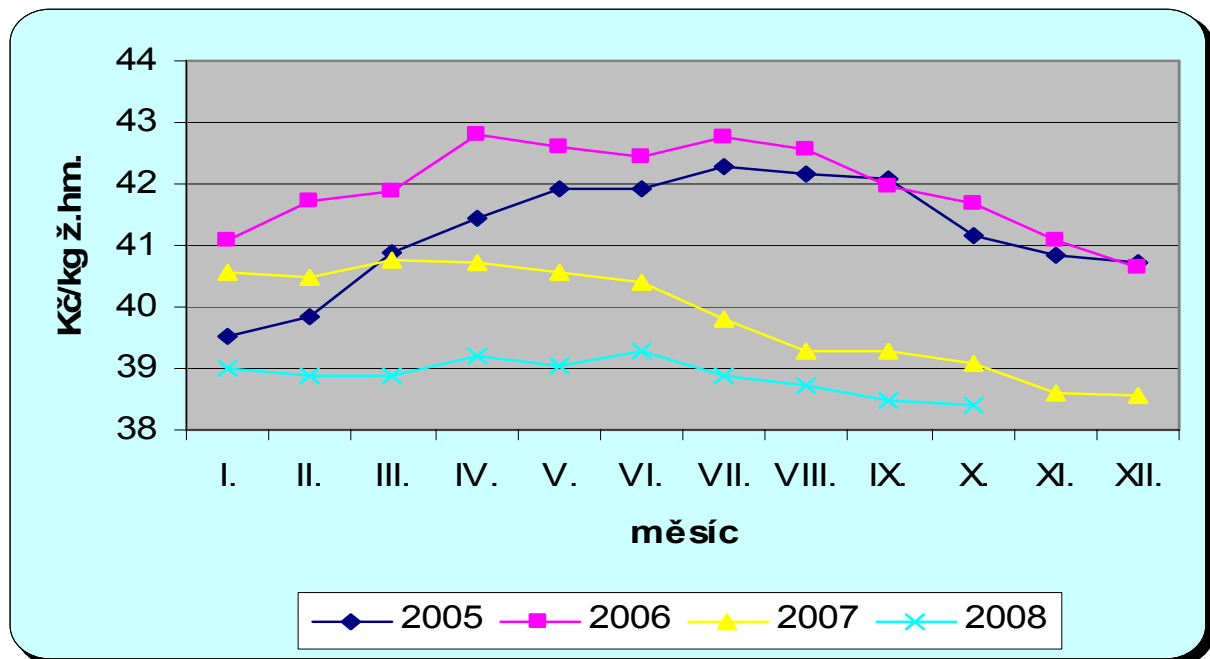
Graf CZV – býci jateční tř. j. S, E, U

Pramen: ČSÚ

Průměrné roční CZV za jatečné krávy od roku 2005, kdy došlo k prudkému nárůstu ceny, se v třídách zmasilosti S, E, U pohybovaly mírně nad 27 Kč za 1 kg živ. hm. V roce 2007 došlo oproti roku 2006 k mírnému poklesu, přesto však průměrná cena dosáhla 27,02 Kč za 1 kg živ. hm. V posledním čtvrtletí se však v důsledku sezónního výkyvu cena pohybovala mírně pod 27 Kč a tento trend pokračoval ještě v počátku roku 2008. Ve druhém čtvrtletí se cena mírně navýšila nad 27 Kč a ve třetím čtvrtletí roku 2008 se opět pohybuje pod hranicí 27 Kč, kde pravděpodobně zůstane až do konce roku 2008.

CZV - krávy jatečné tř. j. S, E, U

KČ/kg živ. hm.

Rok	I.	II.	III.	IV.	V.	VI.	VII.	VIII.	IX.	X.	XI.	XII.	Ø roku
1997	23,67	23,33	22,70	21,75	21,38	21,50	21,10	23,24	24,62	24,92	25,03	24,82	23,28
1998	24,27	24,60	25,13	25,79	26,24	26,87	27,57	27,85	28,22	27,86	27,35	27,00	26,49
1999	26,70	26,40	25,95	25,53	24,96	24,51	24,51	24,65	24,52	24,71	24,89	24,94	25,24
2000	25,30	25,20	25,38	25,40	25,68	25,98	26,43	27,98	29,25	30,06	30,33	28,14	27,05
2001	25,48	24,20	22,64	22,47	22,93	23,40	21,85	20,58	20,25	19,90	19,57	19,21	21,40
2002	18,60	19,11	20,30	21,15	21,85	21,60	21,67	21,99	22,15	21,78	20,92	19,73	21,05
2003	19,72	19,62	18,98	18,83	18,95	19,41	18,89	19,13	18,80	18,93	18,39	18,57	18,94
2004	18,41	18,52	18,83	19,29	20,52	22,17	23,97	24,78	24,97	25,24	24,94	25,09	22,96
2005	25,24	25,87	26,38	27,16	27,52	27,84	28,21	28,12	28,35	27,57	26,95	26,39	27,26
2006	26,82	26,84	26,96	27,00	27,26	27,52	27,76	27,51	27,17	27,23	27,02	27,48	27,24
2007	27,03	27,25	27,09	26,66	27,12	27,07	27,06	27,15	27,26	26,94	26,78	26,88	27,02
2008	26,65	26,68	26,72	27,14	27,24	27,64	27,95	27,02	26,76	26,62			

Pramen: Měsíční ceny ČSÚ

Poznámka: Průměr roku vypočten jako vážený průměr

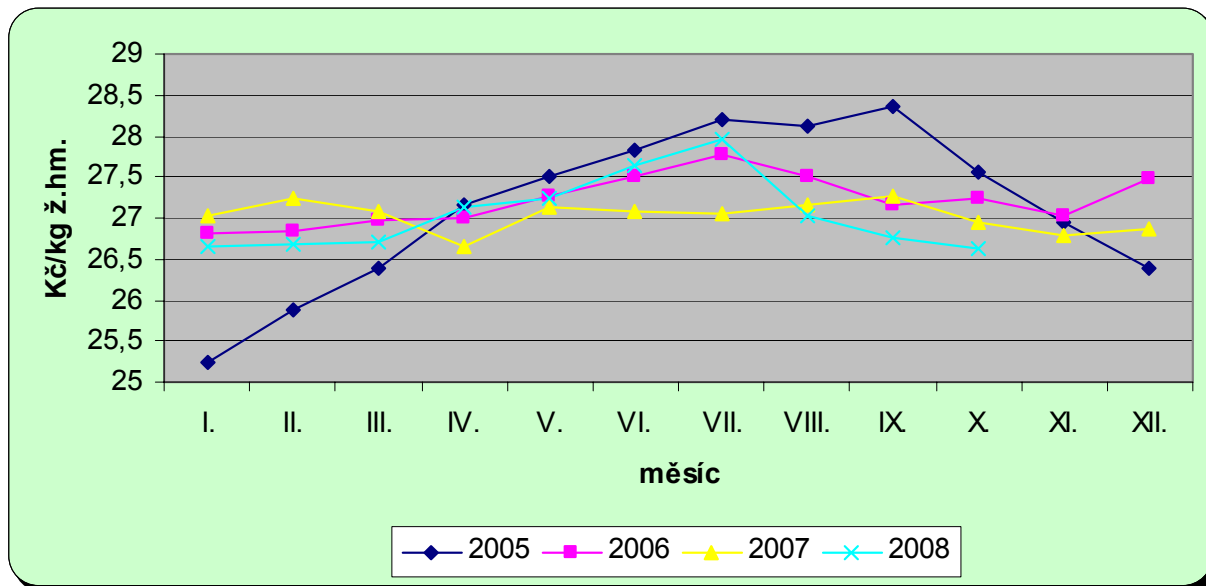
Graf CZV za krávy jatečné tř. j.S, E, U

Pramen: ČSÚ

CZV za jatečné jalovice v kvalitativních třídách S,E,U v roce 2007 měly meziročně také snížení průměrné ceny. Jednalo se o mírnější pokles a to o 0,92 Kč z 31,28 Kč na 30,36 Kč za 1 kg živ. hm. V průběhu roku cena za jatečné jalovice byla oproti předchozím rokům poměrně vyrovnaná. V prvních devíti měsících roku 2008 se cena stále pohybuje nad 30 Kč. Nejvyšší byla zatím v měsíci květnu a červnu, kdy byla na výši 31,14 a 31,12 Kč za 1kg živ. hm.

CZV – jalovice jatečné tř. j. S, E, U

Kč/kg živ. hm.

Rok	I.	II.	III.	IV.	V.	VI.	VII.	VIII.	IX.	X.	XI.	XII.	Ø roku
1997	28,53	28,45	28,30	27,60	27,72	27,72	28,20	28,53	30,31	30,33	29,91	29,63	28,80
1998	29,07	29,67	29,94	30,40	30,88	31,19	31,36	31,72	31,77	31,51	31,31	30,34	30,76
1999	30,28	29,84	29,81	29,50	29,30	28,97	28,97	29,21	29,28	29,42	29,67	29,88	29,51
2000	29,62	29,68	29,33	29,91	29,91	30,33	30,92	32,25	33,51	34,15	33,99	32,87	31,37
2001	30,38	28,62	26,97	26,23	26,87	27,54	26,48	25,01	24,93	25,20	25,46	25,43	26,25
2002	25,96	27,12	28,22	28,19	28,56	28,06	27,90	27,64	27,69	27,36	27,19	26,25	27,48
2003	25,90	25,90	26,48	27,06	25,91	26,51	26,47	26,26	26,23	26,00	25,78	25,09	26,09
2004	25,03	25,33	25,41	25,85	26,56	27,18	27,81	28,61	28,70	28,98	28,48	29,18	27,63
2005	28,97	29,46	30,06	30,10	30,79	31,32	31,74	31,47	31,27	31,11	30,75	30,50	30,77
2006	30,65	30,68	31,16	32,06	31,50	31,59	31,60	32,61	31,79	31,23	30,41	29,99	31,28
2007	30,15	30,43	30,31	29,98	30,46	29,74	30,39	31,00	30,79	30,78	30,11	30,22	30,36
2008	30,34	30,13	30,03	30,72	31,14	31,12	30,68	30,72	30,14	30,37			

Pramen: Měsíční ceny ČSÚ

Poznámka: Průměr roku vypočten jako vážený průměr

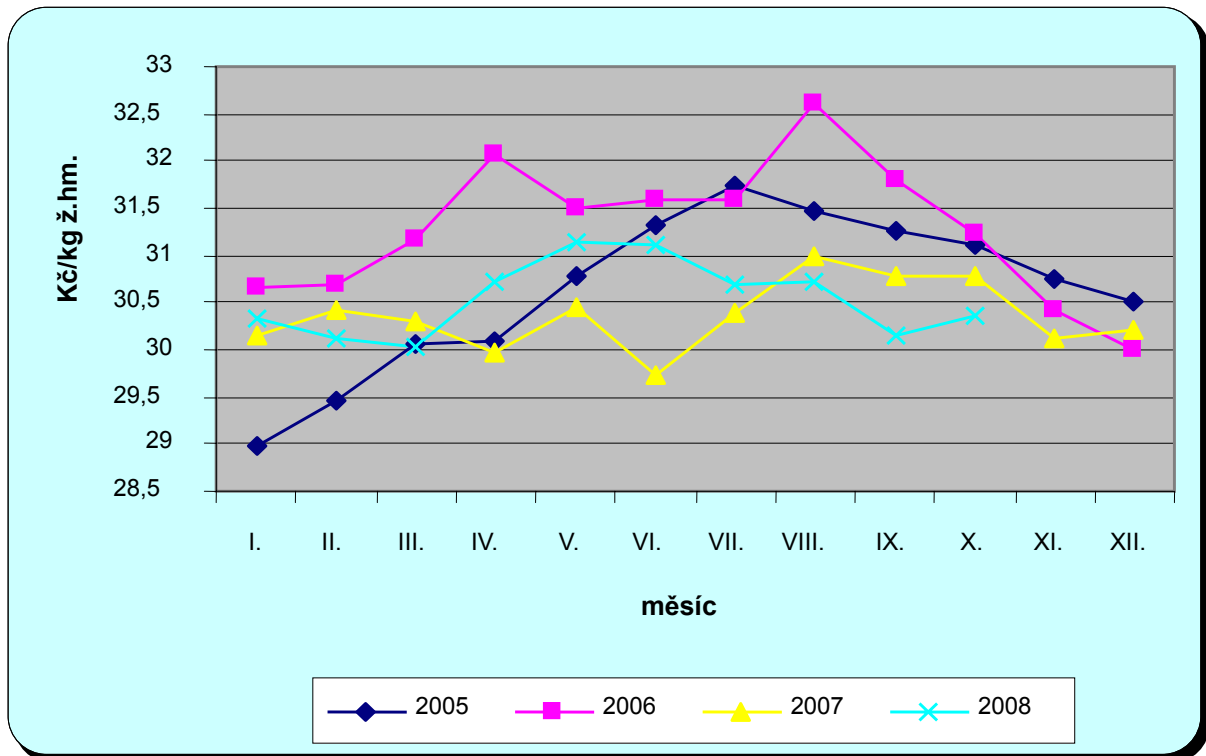
Graf CZV za jalovice jatečné tř.j. S, E, U

Pramen: ČSÚ

Výše CZV za jatečná telata se v poměru k dvěma předešlým letům dostala do značného propadu. Meziroční průměr za kvalitativní třídy S, E, U poklesl o více než 7 Kč za 1 kg živ. hm. V roce 2006 tato cena byla na svém historickém maximu 65,69 Kč, kdežto v roce 2007 pouze na 58,67 Kč. Tento značný pokles se již začal projevovat v posledních měsících roku 2006 a pokračuje prakticky doposud. V průběhu roku 2008 se CZV i nadále propadají. V měsíci září byla dokonce na úrovni 47,98 Kč za kg živ. hm.

CZV - telata jatečná tř. j. S, E, U

Kč/kg živ. hm.

Rok	I.	II.	III.	IV.	V.	VI.	VII.	VIII.	IX.	X.	XI.	XII.	Ø roku
1997	40,99	41,59	41,12	40,91	39,01	39,22	39,20	40,00	40,12	40,56	40,29	39,90	40,24
1998	42,61	40,71	42,41	42,58	43,21	45,23	43,93	43,33	42,29	42,28	44,09	45,24	43,16
1999	44,69	44,84	45,03	45,20	44,72	43,37	44,96	44,99	44,84	42,79	45,61	50,29	45,19
2000	46,58	46,59	45,84	48,98	47,20	49,57	48,96	52,43	49,15	50,37	51,91	51,63	49,15
2001	47,91	46,70	46,55	45,10	43,47	44,44	45,08	47,27	44,62	45,05	45,26	40,84	45,20
2002	40,59	38,21	37,29	42,98	39,86	42,76	43,94	40,94	38,25	40,30	39,36	39,71	40,31
2003	38,71	37,61	39,30	38,68	38,33	40,34	39,08	40,00	41,80	41,40	41,12	42,31	40,15
2004	42,28	38,61	40,71	42,38	44,84	50,29	54,31	56,79	54,71	55,86	55,47	57,27	51,21
2005	56,73	62,32	61,79	65,56	69,66	70,41	68,51	69,72	63,95	64,21	65,25	61,73	65,29
2006	63,23	65,73	69,38	68,15	70,91	69,87	73,06	67,11	66,56	61,65	60,43	58,55	65,69
2007	58,57	59,38	60,44	59,84	59,54	60,28	60,04	58,77	58,05	58,25	55,31	55,53	58,67
2008	56,13	54,68	55,15	55,52	53,41	53,80	52,46	52,49	49,50	47,98			

Pramen: ČSÚ, průměr roku podle metodiky ČSÚ

Poznámka: Průměr roku vypočten jako vážený průměr

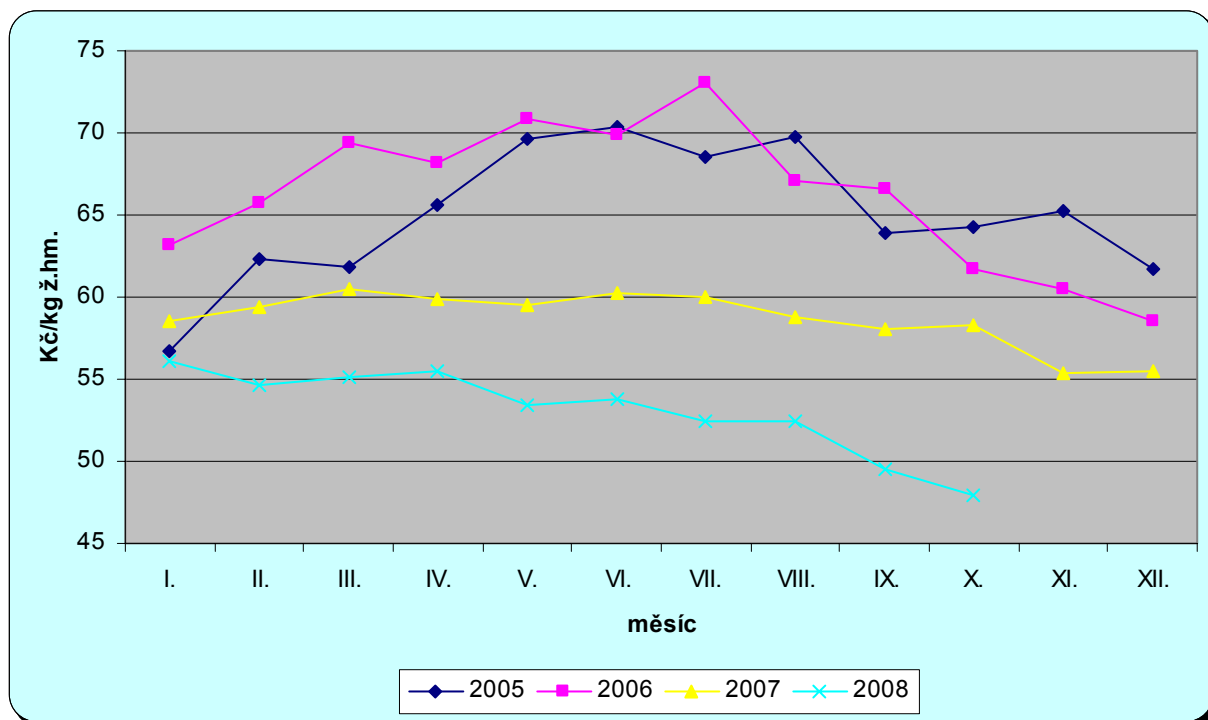
Graf CZV za telata jatečná tř. j. S, E, U

Pramen: ČSÚ

Ceny průmyslových výrobců (CPV)

V rámci sledovaných cen průmyslových výrobců hovězího masa byly v jednotlivých druzích hovězího masa meziročně značné rozdíly. U běžných druhů masa došlo v roce 2007 vesměs k poklesu ceny a naopak u výběrových druhů hovězího masa v důsledku nižšího množství porážek a zvýšené poptávky po kvalitnějších druzích hovězího masa došlo k navýšení cen průmyslových výrobců. Nejmarkantnější nárůst se projevil u hovězí svíčkové, kdy průměrná cena se meziročně zvýšila z 389,83 Kč na 457,61 Kč a je absolutně mimo rámec CPV ostatních druhů hovězího masa v roce 2006 a 2007. V prosinci roku 2007 byla dokonce na úrovni 489,65 Kč za 1 kg.

U hovězího masa celkem, přestože v některých druzích CPV poklesla (přední bez kostí, přední s kostí, zadní bez kostí), došlo meziročně k nárůstu ceny průmyslových výrobců a to ze 108,36 na 110,08 Kč za 1 kg a byl tudíž zachován dlouhodobě probíhající trend postupného růstu CPV hovězího masa celkem.

V cenách průmyslových výrobců hovězího masa lze doposud v roce 2008 meziročně sledovat v celkové průměrné ceně mírný pokles ze 110 Kč na cca 108 Kč za 1 kg masa, tedy zhruba na úroveň roku 2006. Na tomto poklesu se podílel zejména pokles cen levnějších druhů hovězího masa. Kdežto u kvalitnějších druhů hovězího masa došlo k růstu jejich CPV. Jedná se o hovězí roštěnou (vzestup až na 162,94 Kč v září 2008), ale zejména o hovězí svíčkovou (dosavadní kulminace v srpnu 2008 na 521,95 Kč).

Ceny průmyslových výrobců za hovězí maso přední bez kosti												Kč/kg	
Rok	I.	II.	III.	IV.	V.	VI.	VII.	VIII.	IX.	X.	XI.	XII.	Ø roku
1997	82,45	79,44	81,66	80,63	79,47	79,26	79,12	82,66	87,20	88,33	89,33	88,76	83,13
1998	87,99	86,99	88,37	88,11	90,12	91,63	92,52	94,21	94,16	94,23	92,10	92,66	91,05
1999	89,68	89,73	87,98	88,01	86,48	85,16	86,17	87,46	86,50	88,95	87,37	89,63	87,71
2000	88,70	89,09	89,68	87,64	89,65	91,35	95,91	100,09	102,87	100,63	102,93	99,63	94,28
2001	96,49	90,71	90,43	88,71	90,61	90,24	86,50	84,14	84,18	84,74	84,85	84,53	87,61
2002	86,85	87,05	87,25	90,79	88,49	87,82	87,24	88,31	87,56	85,98	87,86	86,59	87,64
2003	84,70	85,82	82,14	81,83	81,99	82,10	80,47	82,06	84,42	84,29	83,21	84,74	83,10
2004	83,46	82,85	81,80	84,02	84,37	85,79	90,70	91,55	91,74	91,04	91,37	92,08	87,47
2005	90,69	89,76	93,74	95,57	95,50	95,69	95,48	95,12	97,60	98,32	95,40	96,83	95,00
2006	94,54	94,20	90,86	93,02	90,16	98,40	98,88	99,88	99,02	99,11	99,41	98,44	96,00
2007	95,54	96,82	96,15	95,74	95,71	93,55	93,50	95,83	94,58	93,56	92,63	95,27	94,89
2008	92,73	94,99	94,32	93,81	86,15	84,38	87,48	93,03	94,02				90,92

Pramen: Rezortní statistika ÚZEI BIC, TIS^{CR} SZIF

Poznámka: Průměr roku vypočten jako vážený průměr

Ceny průmyslových výrobců za hovězí maso zadní bez kosti												Kč/kg	
Rok	I.	II.	III.	IV.	V.	VI.	VII.	VIII.	IX.	X.	XI.	XII.	Ø roku
1997	110,07	97,99	96,99	97,45	95,56	95,20	95,36	98,22	102,73	104,85	105,65	104,23	99,31
1998	104,65	104,30	105,76	106,03	108,36	108,95	109,32	110,51	111,97	112,17	115,54	111,96	108,72
1999	110,92	109,08	108,82	108,06	107,37	107,29	107,93	107,83	108,38	109,48	109,38	110,27	108,73
2000	108,63	109,21	109,70	110,00	110,37	112,42	115,35	120,37	122,80	123,84	124,48	121,67	114,99
2001	117,14	108,51	107,55	106,59	106,92	107,57	104,75	103,14	102,96	105,59	104,78	105,39	106,45
2002	106,89	108,88	109,79	111,46	110,42	108,72	108,85	106,87	109,70	107,45	107,24	106,33	108,56
2003	105,09	105,63	103,25	105,21	106,19	107,51	105,04	105,75	106,41	105,81	106,95	106,26	105,74
2004	107,14	104,72	107,51	108,66	107,95	109,68	114,25	116,67	116,87	117,06	117,54	117,62	112,01
2005	119,46	118,41	121,52	123,15	122,37	124,75	125,91	123,64	123,41	126,12	125,92	125,32	123,23
2006	125,47	126,81	126,70	127,99	126,63	128,54	129,17	127,48	128,39	128,27	127,82	125,79	127,36
2007	125,86	124,58	131,93	125,81	125,48	124,97	125,86	124,45	125,24	125,19	124,33	125,72	125,82
2008	124,16	123,46	124,11	124,16	124,89	125,28	124,22	124,51	124,34				124,34

Pramen: Rezortní statistika ÚZEI BIC, TIS^{CR} SZIF

Poznámka: Průměr roku vypočten jako vážený průměr

Ceny průmyslových výrobců za hovězí maso přední s kostí												Kč/kg	
Rok	I.	II.	III.	IV.	V.	VI.	VII.	VIII.	IX.	X.	XI.	XII.	Ø roku
1997	49,18	48,44	47,87	46,88	46,53	43,62	45,47	48,16	52,24	54,09	54,86	54,24	49,24
1998	52,96	52,84	53,57	54,36	55,03	56,05	56,78	57,45	57,67	57,69	56,07	55,66	55,46
1999	55,60	53,89	54,12	53,13	52,82	52,06	52,26	52,40	51,40	52,16	52,12	53,18	52,93
2000	52,22	51,87	52,50	52,82	51,88	53,82	55,89	59,60	59,01	60,72	60,74	58,70	55,53
2001	56,72	55,24	53,32	52,73	52,09	52,51	51,80	52,06	51,91	51,84	51,37	50,35	52,59
2002	52,66	54,02	53,79	54,43	53,87	53,34	53,99	53,41	53,49	53,12	53,26	52,51	53,46
2003	51,57	52,56	51,49	51,68	52,61	50,90	51,72	51,15	50,89	50,70	51,17	51,59	51,50
2004	50,21	50,13	50,60	50,85	49,82	51,20	53,19	53,84	53,30	54,49	53,16	53,30	51,99
2005	53,39	53,85	55,71	55,96	54,97	56,39	57,12	57,11	57,51	56,99	56,45	56,56	55,97
2006	56,01	55,66	55,64	61,87	56,88	57,48	57,45	62,37	58,11	57,10	57,27	57,54	57,77
2007	55,63	56,05	54,65	54,64	54,48	55,55	55,19	55,32	56,29	55,11	55,66	55,33	55,30
2008	54,56	54,50	54,47	55,10	55,32	55,50	55,61	54,99	54,87				54,98

Pramen: Rezortní statistika ÚZEI BIC, TIS^{CR} SZIF

Poznámka: Průměr roku vypočten jako vážený průměr

Ceny průmyslových výrobců za hovězí roštěnou													Kč/kg
Rok	I.	II.	III.	IV.	V.	VI.	VII.	VIII.	IX.	X.	XI.	XII.	Ø roku
1997	112,64	111,97	112,39	112,35	112,32	111,97	114,95	116,91	121,91	120,57	122,32	122,89	115,85
1998	119,59	118,84	121,67	121,86	122,98	124,98	125,61	127,15	127,96	129,29	129,10	131,78	124,99
1999	129,18	128,88	127,83	127,49	127,70	129,64	127,93	129,83	130,83	131,34	131,58	131,71	129,47
2000	131,94	131,60	130,11	128,44	131,67	134,17	136,93	142,70	143,67	144,01	142,20	143,48	136,16
2001	137,19	126,78	121,20	123,88	125,05	124,15	124,46	120,95	120,52	121,16	120,16	121,58	123,37
2002	124,05	125,61	125,81	125,42	126,66	126,13	126,41	126,28	126,63	125,80	125,02	125,46	125,78
2003	124,12	126,22	125,63	126,49	128,82	130,69	131,05	132,27	133,19	131,22	130,80	130,37	129,29
2004	130,02	130,07	130,09	131,78	133,26	134,60	140,43	142,99	142,35	142,21	141,07	140,20	136,37
2005	139,48	139,73	141,94	143,31	144,44	147,20	148,91	149,43	149,35	148,10	147,45	148,43	145,55
2006	146,51	147,73	147,69	149,30	150,56	151,73	155,09	155,94	156,22	155,69	154,58	153,85	151,92
2007	155,77	152,35	154,42	154,04	153,95	160,01	158,91	161,31	162,08	160,79	158,76	160,59	157,60
2008	157,37	158,22	157,53	156,78	160,66	160,88	161,63	160,91	162,94				159,61

Pramen: Rezortní statistika ÚZEI BIC, TIS^{CR} SZIF

Poznámka: Průměr roku vypočten jako vážený průměr

Ceny průmyslových výrobců za hovězí svíčkovou													Kč/kg
Rok	I.	II.	III.	IV.	V.	VI.	VII.	VIII.	IX.	X.	XI.	XII.	Ø roku
1997	224,58	221,56	219,32	214,56	220,31	219,38	215,60	220,09	227,38	225,55	221,41	221,88	220,63
1998	212,79	221,02	215,46	212,28	214,21	214,47	222,52	221,69	224,77	228,84	228,18	233,95	220,71
1999	238,49	240,01	237,76	241,92	245,23	259,63	280,54	319,40	342,75	341,12	333,74	332,36	281,82
2000	318,53	312,55	307,06	315,32	318,85	334,16	340,27	353,64	348,73	348,02	344,37	340,01	330,70
2001	324,42	262,44	250,78	247,22	262,09	270,57	270,69	257,04	256,58	258,97	255,34	251,18	261,59
2002	253,29	251,94	252,80	255,78	265,65	268,42	270,03	269,68	268,91	266,07	261,34	267,81	263,10
2003	269,40	269,11	268,03	273,83	298,06	310,09	316,06	319,21	318,94	321,10	325,93	327,58	302,29
2004	331,51	331,71	341,49	354,41	379,20	386,33	406,86	415,69	408,71	405,27	402,83	401,28	379,02
2005	397,09	389,82	392,86	396,10	399,33	399,61	401,40	392,63	394,51	389,16	378,00	359,82	390,27
2006	369,90	367,98	369,22	371,62	380,49	387,84	403,57	405,58	393,24	411,80	407,92	416,79	389,83
2007	418,17	424,65	426,40	430,46	442,40	463,66	477,85	483,07	468,49	485,09	488,75	489,65	457,61
2008	488,59	492,49	485,38	501,62	504,65	510,09	517,77	521,95	517,28				504,97

Pramen: Rezortní statistika ÚZEI BIC, TIS^{CR} SZIF

Poznámka: Průměr roku vypočten jako vážený průměr

Ceny průmyslových výrobců za hovězí čtvrtě přední													Kč/kg
Rok	I.	II.	III.	IV.	V.	VI.	VII.	VIII.	IX.	X.	XI.	XII.	Ø roku
2000	67,42	69,36	70,40	69,16	71,27	71,53	74,28	78,09	79,61	80,11	79,04	75,38	72,73
2001	70,40	68,69	63,59	62,70	62,61	62,82	63,44	60,38	59,56	62,90	61,46	60,59	62,79
2002	65,64	69,95	69,53	65,83	68,68	66,64	61,82	69,15	60,75	59,94	66,04	63,62	64,96
2003	65,25	63,51	63,33	65,02	64,24	65,25	65,82	66,17	66,00	64,90	65,01	65,86	65,03
2004	64,77	65,52	66,86	62,58	63,22	65,56	67,63	68,51	68,17	68,72	65,96	70,07	65,99
2005	70,92	69,22	71,44	71,44	72,16	73,83	75,76	72,12	72,59	72,11	72,17	72,97	72,09
2006	69,99	68,65	75,28	75,47	78,79	70,29	70,49	71,63	70,98	67,73	69,73	72,63	71,52
2007	70,82	70,98	79,07	78,62	79,09	77,77	75,85	77,37	73,91	73,55	76,15	74,36	75,22
2008	75,48	76,76	77,88	76,49	74,93	74,87	70,99	72,79	72,80				74,89

Pramen: Rezortní statistika ÚZEI BIC, TIS^{CR} SZIF

Poznámka: Průměr roku vypočten jako vážený průměr

Ceny průmyslových výrobců za hovězí čtvrtě zadní Kč/kg

Rok	I.	II.	III.	IV.	V.	VI.	VII.	VIII.	IX.	X.	XI.	XII.	Ø roku
2000	73,33	77,61	77,75	79,06	79,93	79,50	82,28	85,26	86,53	87,48	85,56	84,11	80,72
2001	77,85	77,77	69,86	70,10	70,78	70,99	69,88	69,24	66,00	73,69	76,56	75,03	73,27
2002	81,11	89,73	85,10	79,18	77,62	78,57	76,11	77,33	74,98	74,09	73,50	72,81	79,56
2003	73,72	71,26	70,75	75,04	74,38	74,69	75,10	75,66	74,86	73,89	74,09	75,14	74,02
2004	68,38	66,74	70,06	66,48	68,92	68,03	73,89	76,09	74,85	76,55	73,67	77,31	71,76
2005	78,11	76,75	80,00	81,07	81,63	83,37	85,81	83,22	82,47	81,09	81,17	83,76	81,27
2006	78,39	75,81	85,07	85,20	87,96	75,63	82,12	80,09	80,47	77,58	79,90	83,30	80,51
2007	80,78	80,89	88,92	89,55	88,65	88,72	88,14	88,31	85,08	85,21	85,40	87,22	86,12
2008	88,53	88,70	89,24	86,95	84,12	85,05	86,47	85,32	82,46				86,64

Pramen: Rezortní statistika ÚZEI BIC, TIS^{CR} SZIF

Poznámka: Průměr roku vypočten jako vážený průměr

Ceny průmyslových výrobců za hovězí maso celkem Kč/kg

Rok	I.	II.	III.	IV.	V.	VI.	VII.	VIII.	IX.	X.	XI.	XII.	Ø roku
2000	94,77	95,45	95,75	95,45	96,50	98,37	101,67	106,21	107,92	108,00	108,42	105,86	100,62
2001	101,52	94,78	92,41	91,56	92,57	92,90	90,74	88,82	88,33	90,46	90,22	89,98	91,79
2002	92,59	94,73	94,59	95,43	94,66	93,81	93,26	93,41	93,37	91,86	92,54	91,70	93,58
2003	90,78	91,16	89,05	90,37	91,39	92,09	91,13	91,96	92,77	92,27	92,51	92,95	91,53
2004	91,99	90,88	92,22	92,99	93,60	95,06	99,75	101,51	101,23	101,38	100,87	101,68	96,79
2005	101,93	100,99	104,08	105,44	105,25	106,75	107,69	106,16	106,82	107,52	106,29	106,50	105,37
2006	105,19	105,17	105,60	107,65	106,47	107,91	109,46	109,78	109,03	108,73	108,91	108,67	107,51
2007	107,38	107,33	110,95	108,86	108,91	108,97	109,26	109,81	109,03	108,84	108,51	109,87	108,90
2008	108,53	109,16	109,13	109,06	107,05	106,92	107,55	109,18	109,11	109,27			108,47

Pramen: Rezortní statistika ÚZEI BIC, TIS^{CR} SZIF, ceny jsou přepočteny na skladbu roku 2007

Poznámka: Průměr roku vypočten jako vážený průměr

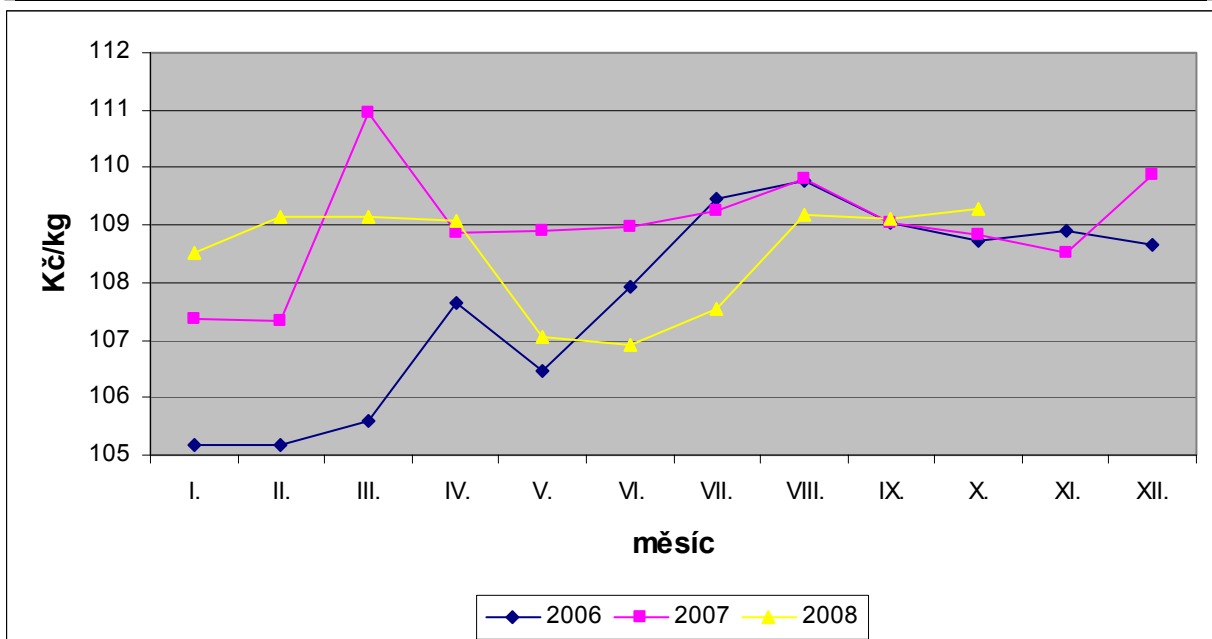
CPV za hovězí maso celkem

Pramen: Rezortní statistika ÚZEI BIC, TIS^{CR} SZIF

Spotřebitelské ceny (SC)

Obdobný trend vývoje cen jako u CPV v roce 2007 se projevil i ve spotřebitelských cenách všech druhů hovězího masa. U předního hovězího masa došlo meziročně pouze k haléřovému zvýšení jeho průměrné spotřebitelské ceny. Kdežto u zadního hovězího masa došlo v navýšení již k několikakorunovým rozdílům. Nejmarkantnější rozdíl se projevil u pravé hovězí svíčkové, kde se zvýšení ceny pohybuje již v řádu desetikorun (o více než 31 Kč). Což vzhledem k její výši, která byla v průměru za rok na 517,84 Kč, činí navýšení pouze o 6,5 %. V rámci sledování letošního roku již v září dosáhla výše 614,61 Kč za 1 kg, což je pravděpodobně dáno stále se zvyšující poptávkou po tomto kvalitním druhu hovězího masa.

V rámci roku 2008 lze ve spotřebitelských cenách ve všech sledovaných druzích výsekového hovězího masa pozorovat mírný až někde i dokonce razantní vzestup letošních cen, čímž všechny dosahují svého historického maxima. Přesto v září kromě hovězí svíčkové došlo ve sledovaných druzích k mírnému poklesu jejich spotřebitelských cen. Trvalejší trend tohoto poklesu se však u hovězího výsekového masa nepředpokládá.

Spotřebitelské ceny za hovězí masa přední s kostí													Kč/kg
Rok	I.	II.	III.	IV.	V.	VI.	VII.	VIII.	IX.	X.	XI.	XII.	Ø roku
1997	62,42	61,37	60,80	60,44	59,76	59,15	58,59	60,44	65,22	66,88	67,91	67,75	62,55
1998	67,53	66,95	66,90	67,91	68,70	69,93	70,51	70,96	71,32	71,46	70,64	70,03	69,40
1999	70,18	69,07	68,23	67,20	66,04	64,89	65,55	66,51	66,61	66,83	67,25	68,06	67,20
2000	67,75	67,43	67,42	67,10	67,45	67,87	67,94	72,97	74,03	74,73	75,47	74,75	70,41
2001	74,44	71,90	69,54	68,61	69,32	69,51	69,66	68,59	69,36	69,64	69,37	70,49	70,04
2002	70,96	71,33	71,10	71,12	70,41	69,56	69,32	69,40	69,30	69,60	69,71	70,01	70,15
2003	68,87	69,64	68,25	68,41	68,51	68,31	68,77	68,57	69,59	69,40	69,36	69,34	68,92
2004	69,95	70,02	70,31	70,07	69,57	69,67	71,96	72,58	73,09	73,90	74,23	74,43	71,65
2005	74,60	74,71	74,97	75,70	75,38	75,67	76,66	77,20	77,10	77,11	77,46	77,71	76,19
2006	77,54	77,08	77,01	76,49	76,41	76,20	76,88	77,47	77,83	77,88	78,23	78,16	77,27
2007	77,85	78,13	77,42	78,06	78,05	78,65	79,15	78,84	79,19	79,05	79,29	78,89	78,55
2008	80,97	81,34	81,31	80,98	81,97	82,22	82,30	82,37	82,16	82,80			81,84

Pramen: ČSÚ

Poznámka: Průměr roku vypočten jako aritmetický průměr

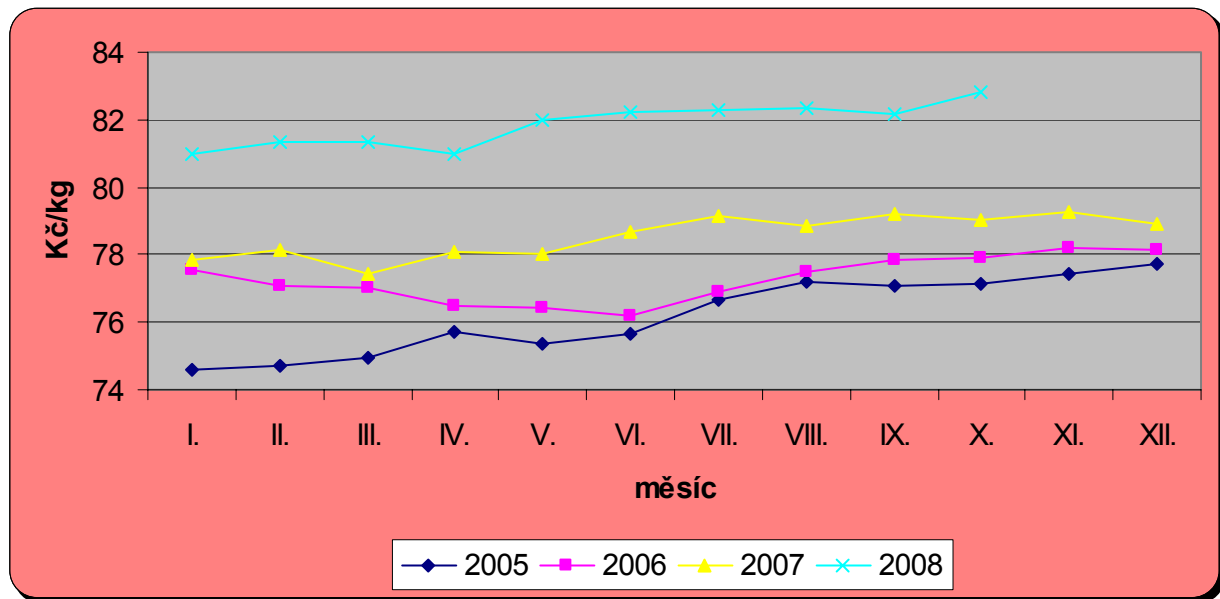
Spotřebitelské ceny za hovězí maso přední s kostí

Pramen: ČSÚ

Spotřebitelské ceny za hovězí maso přední bez kosti

Kč/kg

Rok	I.	II.	III.	IV.	V.	VI.	VII.	VIII.	IX.	X.	XI.	XII.	Ø roku
1997	111,12	109,99	109,78	109,30	107,99	106,82	106,93	108,68	115,07	117,20	117,87	117,82	111,55
1998	116,89	116,65	116,53	117,19	118,44	120,96	121,98	122,73	123,88	123,74	123,40	122,05	120,37
1999	121,70	121,25	119,31	118,67	116,54	115,56	116,64	117,27	118,20	118,37	118,37	118,71	118,40
2000	118,77	118,39	118,54	117,65	118,66	118,47	120,22	128,22	130,41	132,52	132,01	131,62	122,19
2001	130,65	126,43	122,42	120,79	121,96	122,47	122,05	122,09	122,59	122,19	122,39	122,64	123,22
2002	122,72	124,29	125,29	125,10	124,67	124,06	122,24	122,32	121,85	123,40	122,15	121,59	123,31
2003	121,43	120,90	119,31	119,12	119,49	119,40	119,81	119,53	119,59	120,74	120,64	120,91	120,07
2004	121,67	121,06	121,22	120,47	120,44	120,33	123,92	125,38	125,62	126,00	126,15	126,54	123,23
2005	125,97	126,86	127,34	126,72	126,85	128,19	128,95	129,54	129,48	130,14	129,88	129,90	128,32
2006	130,19	131,28	131,40	131,13	131,23	131,15	131,52	133,06	134,86	133,92	134,51	133,88	132,34
2007	134,50	133,66	132,44	133,36	133,22	133,02	132,67	131,94	132,32	133,46	131,78	128,86	132,53
2008	134,88	136,23	133,50	133,15	134,67	133,99	136,53	136,17	133,65	137,15			134,99

Pramen: ČSÚ

Poznámka: Průměr roku vypočten jako aritmetický průměr

Spotřebitelské ceny za hovězí maso zadní bez kosti

Kč/kg

Rok	I.	II.	III.	IV.	V.	VI.	VII.	VIII.	IX.	X.	XI.	XII.	Ø roku
1997	128,06	127,32	126,66	126,01	125,01	123,97	123,82	126,18	131,78	132,89	134,89	134,63	128,44
1998	133,91	133,28	133,39	134,25	135,66	138,23	138,56	139,59	140,57	140,29	139,91	139,38	137,25
1999	139,38	139,21	138,34	138,31	136,94	135,77	136,28	137,43	138,65	138,71	139,17	139,25	138,12
2000	138,72	138,87	138,80	138,89	139,57	140,73	142,18	150,01	151,96	153,91	154,38	153,66	145,13
2001	151,93	145,79	142,28	139,76	141,28	141,78	142,07	141,22	141,30	141,97	142,16	143,08	142,89
2002	144,96	147,50	146,76	148,49	148,09	148,18	146,41	146,20	145,19	148,54	146,93	144,38	146,80
2003	146,99	146,97	144,96	144,82	145,34	144,36	145,05	144,77	146,26	146,42	146,41	144,71	145,59
2004	147,39	147,79	147,92	147,69	146,93	147,48	151,16	152,57	153,86	155,08	153,25	153,73	150,40
2005	154,15	153,75	154,10	155,95	156,51	157,75	159,35	160,26	159,16	159,80	161,25	160,42	157,70
2006	160,88	161,42	162,77	164,40	164,49	165,44	165,75	166,24	166,69	167,51	167,91	167,41	165,08
2007	168,53	168,00	167,36	167,28	168,54	167,81	167,65	169,49	169,04	169,29	168,66	169,66	168,44
2008	172,84	173,22	172,32	173,65	174,17	174,62	175,49	176,47	175,83	174,79			174,34

Pramen: ČSÚ

Poznámka: Průměr roku vypočten jako aritmetický průměr

Spotřebitelské ceny za hovězí maso zadní bez kosti

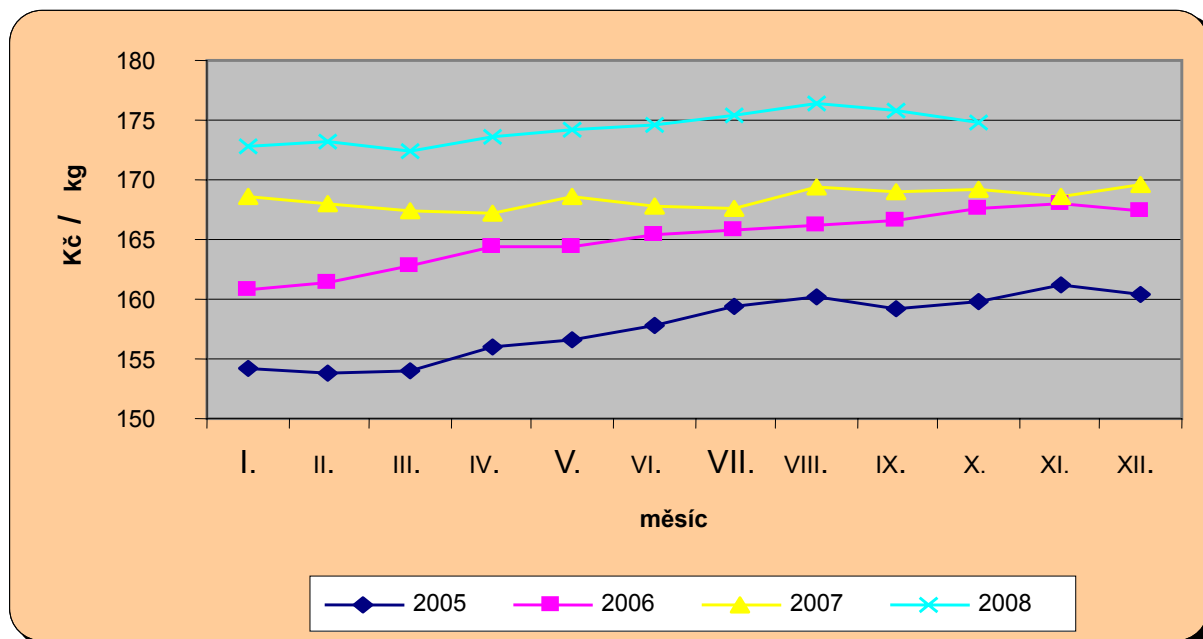

Pramen: ČSÚ

Spotřebitelské ceny za pravou hovězí svíčkovou

Kč/kg

Rok	I.	II.	III.	IV.	V.	VI.	VII.	VIII.	IX.	X.	XI.	XII.	Ø roku
2001	409,96	397,54	377,10	365,59	348,39	345,60	346,95	345,63	346,50	345,96	345,80	346,06	360,09
2002	339,97	341,97	338,39	338,04	336,42	337,77	338,72	341,31	340,13	341,53	339,66	341,80	339,64
2003	341,26	340,95	342,94	345,55	349,10	359,64	371,41	377,36	390,36	394,90	399,54	404,29	368,11
2004	405,48	407,24	405,45	410,51	420,13	429,99	453,94	471,31	480,78	488,52	489,25	494,55	446,43
2005	495,44	488,47	487,91	489,92	491,46	491,86	493,15	491,13	489,70	483,86	481,91	478,95	488,65
2006	480,15	480,37	482,77	481,18	484,46	486,58	483,63	488,10	493,90	488,90	490,69	495,76	486,37
2007	495,94	494,29	496,49	498,88	508,99	510,35	519,21	526,12	536,60	540,00	541,69	545,48	517,84
2008	566,34	569,86	574,65	577,43	579,12	591,47	605,13	612,28	614,61	614,66			590,56

Pramen: ČSÚ

Poznámka: Průměr roku vypočten jako aritmetický průměr

Po několika letech stagnace cen hovězího masa v období 2001 až 2003 došlo v následujících letech 2004 až 2006 k postupnému celkovému nárůstu jak CZV za jatečná zvířata, tak i CPV a SC za hovězí výsekové maso. Tento trend však již od roku 2007 stejnoměrně nepokračuje. U CZV jatečných zvířat došlo v minulém roce k jejich poklesu a v roce 2008 jsou zatím na úrovni roku 2007. V rámci sledovaných CPV došlo u levnějších druhů hovězího masa k poklesu ceny, kdežto u kvalitnějších druhů k jejich navýšení. Za hovězí maso celkem však dochází do roku 2007 k jejich stálému vzestupu, kdežto v roce 2008 k poklesu a to zhruba na úroveň roku 2006. U SC však dochází každoročně k trvalému vzestupu u všech druhů výsekového hovězího masa. Dosavadní růst SC roku 2008 je ještě razantnější než vývoj v roce 2007.

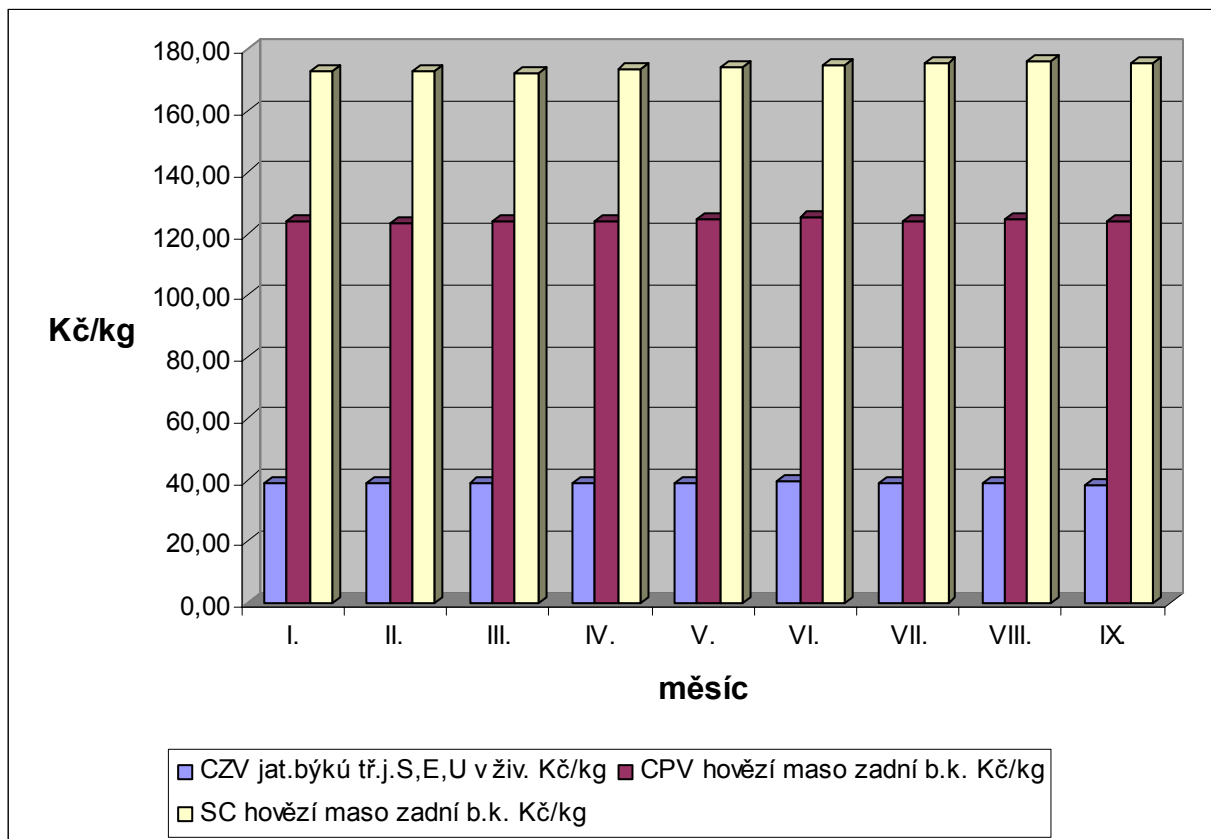
Cenový vývoj leden až září 2008

ZPRACOVATELSKÝ PRŮMYSL V ČR

Výroba masa a masných výrobků

Spotřeba masa pro vlastní výrobu v masokombinátech ČR

Období	Skladba v tunách			Skladba v %		Průměrná CPV hov. masa (Kč/kg)	Průměrná CPV vepř. masa (Kč/kg)
	Spotřeba masa celkem	z toho: hovězí maso	vepřové maso	z toho: surovina hovězí	surovina vepřová		
1998	354 892	90 399	248 820	25,47	70,11	94,18	52,44
1999	350 283	83 561	246 882	23,86	70,48	94,24	46,11
2000	311 108	69 491	216 533	22,34	69,60	100,62	53,48
2001	291 353	56 358	207 380	19,34	71,18	91,79	62,15
2002	323 133	61 608	229 594	19,06	71,05	93,58	60,57
2003	335 647	65 448	243 193	19,50	72,45	91,53	55,68
2004	337 682	62 706	244 523	18,57	72,41	96,79	59,55
2005	318 296	50 503	241 001	15,87	75,72	105,37	58,60
2006	322 547	48 956	247 180	15,18	76,63	107,51	57,27
2007	323 558	45 964	251 489	14,21	77,73	108,90	54,52
2008 leden - září	240 753	33 662	188 010	13,98	78,09	108,38	56,09

Pramen: Rezortní statistika ÚZEI BIC, TIS^{CR} SZIF výběrový soubor nezohledňuje zpětně změněný podíl sledovaných podniků, čímž jsou ovlivněny uváděné objemy

Poznámka: TIS^{CR} SZIF – sleduje přibližně 50 % poražených zvířat v ČR

Z údajů zpracovatelského průmyslu je patrná zvyšující se celková spotřeba vepřové suroviny (meziročně 101,7 %) a neustále klesající spotřeba hovězí suroviny (meziročně pokles na 93,9 %) pro vlastní produkci ve výrobních masných výrobcích v období 2006/2007.

Podíl výroby výsekového masa, masných výrobků a konzerv na celkové výrobě výrobků z masa v masokombinátech ČR

Rok	Skladba v tunách				Skladba v %		
	Výroba výrobků z masa celkem	z toho: výroba výsekového masa	výroba masných výrobků	výroba konzerv	z toho: výroba výsekového masa	výroba masných výrobků	výroba konzerv
1998	356 183	151 091	187 826	17 266	42,42	52,73	4,85
1999	358 560	153 103	190 547	14 910	42,70	53,14	4,16
2000	321 513	129 704	180 192	11 617	40,34	56,05	3,61
2001	308 090	125 925	172 835	9 330	40,87	56,10	3,03
2002	341 552	149 737	182 241	9 574	43,84	53,36	2,80
2003	353 774	159 581	185 284	8 909	45,11	52,37	2,52
2004	353 389	159 938	185 637	7 814	45,26	52,53	2,21
2005	336 796	156 835	174 198	5 763	46,57	51,72	1,71
2006	342 718	165 518	172 457	4 743	48,30	50,32	1,38
2007	341 610	165 164	172 637	3 809	48,35	50,54	1,12
2008 leden - září	251 514	115 921	132 498	3 095	46,09	52,68	1,23

Pramen: Rezortní statistika ÚZEI BIC, TIS^{CR} SZIF výběrový soubor nezohledňuje zpětně změněný podíl sledovaných podniků, čímž jsou ovlivněny uváděné objemy

Poznámka: TIS^{CR} SZIF – sleduje přibližně 50 % poražených zvířat v ČR

U výroby výrobků z masa se projevilo meziroční snížení o 1 108 tun na 341 610 tun (99,7 %) a to zejména u výroby výsekového masa o 354 tun na 165 164 tun (99,8 %) a výroby masných konzerv o 934 tun (80,3 %) v období 2006/2007.

Vývoj výroby jatečného masa, odbytu masa a výrobků a zásob v roce 2007 ve srovnání s rokem 2006 tis. t

Měsíc	Výroba jatečného masa			Odbyt na vnitřní trh			Vývoj provozních zásob masa celkem			Vývoj zásob hotových výrobků		
	2006	2007	Index 07/06 v %	2006	2007	Index 07/06 v %	2006	2007	Index 07/06 v %	2006	2007	Index 07/06 v %
Leden	15,0	16,0	106,8	25,1	25,9	103,2	6,5	5,9	90,1	4,2	5,2	123,3
Únor	14,7	15,5	105,0	25,3	27,3	108,0	7,0	6,7	95,1	4,3	4,1	95,8
Březen	17,9	17,5	97,6	29,9	29,4	98,1	7,6	7,1	94,1	4,2	3,8	91,1
Duben	15,5	16,0	103,0	28,0	28,7	102,5	7,4	6,7	91,2	3,8	3,6	96,2
Květen	16,9	16,4	96,9	30,1	29,9	99,3	7,5	6,2	82,8	4,1	3,8	91,7
Červen	15,6	15,3	98,0	29,7	27,9	94,1	7,0	6,4	92,5	3,8	3,7	96,9
Červenec	14,2	15,1	106,4	27,6	29,1	105,4	6,4	6,2	97,2	3,8	3,7	96,9
Srpen	16,7	16,5	98,8	31,0	29,9	96,4	5,6	6,4	114,5	3,9	3,9	100,6
Září	15,3	14,1	92,0	28,2	25,9	91,9	5,2	6,3	121,1	4,0	4,0	101,3
Říjen	17,1	17,6	103,2	29,7	30,4	102,4	5,4	6,1	112,8	4,8	4,2	87,0
Listopad	17,0	17,5	102,6	29,6	30,0	101,5	5,7	6,0	105,7	5,6	4,9	87,8
Prosinec	16,8	15,5	92,2	32,0	29,8	92,9	5,4	5,6	103,6	4,1	3,3	81,3

Pramen: Rezortní statistika ÚZEI BIC, TIS^{CR} SZIF výběrový soubor nezohledňuje zpětně změněný podíl sledovaných podniků, čímž jsou ovlivněny uváděné objemy

Pro výpočet údajů o porážkách skotu a prasat v mase byl použit koeficient výtěžnosti jatečných prasat 71 %, pro skot byl použit koeficient jatečné výtěžnosti 53 %.

Poznámka: TIS^{CR} SZIF – sleduje přibližně 50 % poražených zvířat v ČR

Vývoj výroby jatečného masa, odbytu masa a výrobků a zásob v roce 2008 ve srovnání s rokem 2007 tis. t

Měsíc	Výroba jatečného masa			Odbyt na vnitřní trh			Vývoj provozních zásob masa celkem			Vývoj zásob hotových výrobků		
	2007	2008	Index 08/07 v %	2007	2008	Index 08/07 v %	2007	2008	Index 08/07 v %	2007	2008	Index 08/07 v %
Leden	16,0	16,2	100,8	25,9	25,9	100,1	5,9	6,3	106,3	5,2	4,6	88,6
Únor	15,5	15,9	102,8	27,3	26,6	97,6	6,7	7,2	107,7	4,1	4,9	117,4
Březen	17,5	16,4	93,4	29,4	28,1	95,8	7,1	7,3	102,2	3,8	4,6	120,1
Duben	16,0	16,1	100,8	28,7	28,9	100,8	6,7	7,6	112,5	3,6	4,2	115,2
Květen	16,4	15,9	97,0	29,9	29,1	97,3	6,2	7,1	114,2	3,8	4,1	109,5
Červen	15,3	14,6	95,2	27,9	27,3	97,8	6,4	7,0	108,8	3,7	4,4	117,2
Červenec	15,1	15,6	103,7	29,1	29,1	100,0	6,2	5,7	92,5	3,7	4,4	118,3
Srpen	16,5	14,9	90,1	29,9	27,6	92,4	6,4	5,2	81,3	3,9	4,0	102,4
Září	14,1	15,7	111,7	25,9	28,0	107,9	6,3	5,3	83,3	4,0	4,4	108,9
Říjen	17,6			30,4			6,1			4,2		
Listopad	17,5			30,0			6,0			4,9		
Prosinec	15,5			29,8			5,6			3,3		

Pramen: Rezortní statistika ÚZEI BIC, TIS^{CR} SZIF výběrový soubor nezohledňuje zpětně změněný podíl sledovaných podniků, čímž jsou ovlivněny uváděné objemy

Pro výpočet údajů o porážkách skotu a prasat v mase byl použit koeficient výtěžnosti jatečných prasat 71 %, pro skot byl použit koeficient jatečné výtěžnosti 53 %.

Poznámka: TIS^{CR} SZIF – sleduje přibližně 50 % poražených zvířat v ČR

Vývoj průměrných cen jatečných zvířat, výsekových mas a masných výrobků v letech 2007 – 2008

Měsíc	CZV Býci tř. SEUR		CPV (OC) hov. výs. maso		CZV prasata tř. SEU		CPV (OC) vepř. výs. maso		CPV (OC) uzenin		CPV (OC) masové konzervy	
	Kč/kg živ. hm.		Kč/kg		Kč/kg živ. hm.		Kč/kg		Kč/kg		Kč/kg	
	2007	2008	2007	2008	2007	2008	2007	2008	2007	2008	2007	2008
Leden	40,48	39,07	107,38	108,53	27,90	27,89	53,67	53,24	70,26	69,17	81,52	62,47
Únor	40,68	39,25	107,33	109,16	26,35	25,75	51,56	51,06	69,83	67,99	67,68	61,49
Březen	41,04	39,54	110,95	109,13	26,31	27,10	50,61	51,67	69,29	67,29	64,14	67,88
Duben	41,15	39,62	108,86	109,06	26,96	29,65	51,70	53,94	69,80	68,71	66,21	64,12
Květen	40,34	39,49	108,91	107,05	28,07	31,30	52,65	56,09	69,59	69,13	66,38	62,78
Červen	39,55	39,38	108,97	106,92	30,51	34,71	54,79	60,22	70,23	68,99	64,85	62,67
Červenec	38,82	38,87	109,26	107,55	32,96	33,16	57,94	59,26	69,60	69,91	56,59	62,90
Srpen	38,53	38,31	109,81	109,18	34,18	33,61	59,83	59,42	70,38	70,22	64,33	65,16
Září	38,45	38,32	109,03	109,11	32,98	34,65	59,20	60,25	68,96	70,31	67,73	61,08
Říjen	38,28		108,84		29,52		55,68		69,39		67,19	
Listopad	38,15		108,51		27,27		52,78		69,17		68,96	
Prosinec	38,42		109,87		28,53		53,82		68,67		66,27	
Průměr roku	39,48	39,12	108,90	108,38	29,21	30,82	54,52	56,09	69,49	69,14	65,47	63,46

Pramen: Rezortní statistika ÚZEI BIC, TIS^{CR} SZIF

Poznámka: ukazatel průměr roku je počítán jako vážený průměr (uzeniny + mas. konzervy jako aritmetický průměr)

Spotřeba hovězího masa

Spotřeba hovězího masa včetně telecího v České republice se v roce 2007 meziročně zvýšila o 0,4 kg z 10,5 kg na 10,9 kg na osobu za rok. Na celkové spotřebě masa má největší podíl vepřové maso a to 42,0 kg na obyvatele. Druhé místo ve spotřebě masa zaujímá drůbeží maso ve výši 24,9 kg na osobu.

Vyhodnocení skutečné spotřeby masa za rok 2008 bude publikováno po zpracování ČSÚ v listopadu 2009.

Spotřeba nejdůležitějších druhů masa na 1 obyvatele

	1995	1996	1997	1998	1999	2000	2001	2002	2003	2004	2005
Maso celkem:	82,0	85,3	81,5	82,1	83,0	79,4	77,8	79,8	80,6	80,5	81,4
z toho:											
hovězí, telecí	18,8	18,5	16,4	14,6	14,0	12,5	10,4	11,3	11,6	10,4	10,0
vepřové	46,2	49,2	45,8	45,7	44,7	40,9	40,9	40,9	41,5	41,1	41,5
skopové, kozí, koňské	0,2	0,3	0,3	0,3	0,3	0,3	0,3	0,3	0,3	0,2	0,4
drůbež	13,0	13,6	15,3	17,9	20,5	22,3	22,9	23,9	23,8	25,3	26,1
zvěřina	0,4	0,3	0,3	0,3	0,4	0,4	0,3	0,4	0,4	0,6	0,6
králíci	3,4	3,4	3,4	3,3	3,1	3,0	3,0	3,0	3,0	2,9	2,8
Ryby ¹⁾	4,9	5,2	5,5	5,3	5,2	5,4	5,4	5,3	5,3	5,5	5,8

Pramen: ČSÚ ročenky, Spotřeba potravin

Vysvětlivky: Ryby nejsou započteny v údajích maso celkem

¹⁾ z toho sladkovodní ryby činí 1,4 kg/obyv.

Spotřeba nejdůležitějších druhů masa na 1 obyvatele

kg

	2006	2007
Maso celkem:	80,6	81,5
z toho:		
hovězí, telecí	10,5	10,9
vepřové	40,7	42,0
skopové, kozí, koňské	0,4	0,3
drůbež	25,9	24,9
zvěřina	0,5	0,8
králíci	2,6	2,6
Ryby ¹⁾	5,6	5,8

Pramen: ČSÚ ročenky, Spotřeba potravin

Poznámka: Rok 2008 bude ČSÚ zpracován v listopadu 2009

Vysvětlivky: Ryby (uváděna mrtvá hmotnost) nejsou započteny v údaji maso celkem

¹⁾ z toho sladkovodní ryby činí 1,4 kg/obyv.

Spotřeba masa na 1 obyvatele České republiky v roce 2007

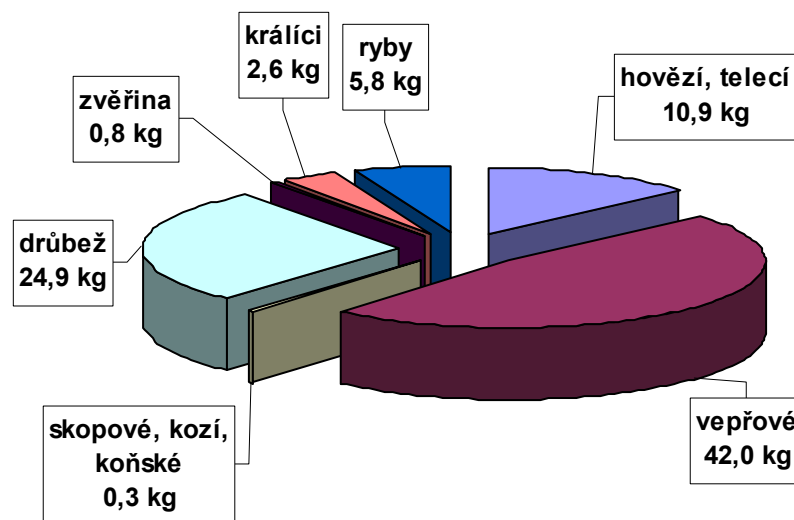

■ hovězí, telecí ■ vepřové ■ skopové, kozí, koňské ■ drůbež ■ zvěřina ■ králíci ■ ryby

ZAHRANIČNÍ OBCHOD SE SKOTEM A HOVĚZÍM MASEM

Zahraniční obchod s živým skotem prozatím vykazuje v roce 2008 leden – září aktivní obchodní saldo. V porovnání s rokem 2007 za stejné období můžeme konstatovat, že dovoz i vývoz živého skotu pokračuje zhruba ve stejných tendencích.

Z České republiky byl za měsíc leden až září 2008 vyvezen živý skot v hodnotě 1 455 998 tis. Kč, což je oproti stejnému období minulého roku o 3 030 tis. Kč méně.

U dovozu živého skotu v roce 2008 je snížení o 9 388 tis. Kč oproti stejnému období roku 2007. Dováženi jsou býci pro zařazení do plemenitby, dále krávy a březí jalovice, jako chovný materiál jak do dojnych tak i masných systémů chovu.

Vývoj zahraničního obchodu – živý skot tis. Kč

Ukazatel	2006	2007	Změna	
			Index	Rozdíl v tis. Kč
			2007/2006	2007/2006
Vývoz živého skotu (CS 0102)	2 005 128	2 049 383	1,02	+ 44 255
Dovoz živého skotu (CS 0102)	50 921	106 309	2,09	+ 55 388
Saldo	+ 1 954 207	+ 1 943 074	0,99	-11 133

Pramen: Statistika zahraničního obchodu ČSÚ

Vývoj zahraničního obchodu – živý skot tis. Kč

Ukazatel	2007 leden - září	2008 leden - září	Změna	
			Index	Rozdíl v tis. Kč
			2008/2007	2008/2007
Vývoz živého skotu (CS 0102)	1 459 028	1 455 998	0,998	- 3 030
Dovoz živého skotu (CS 0102)	90 603	81 215	0,896	- 9 388
Saldo	+ 1 368 425	+ 1 374 783	1,005	6 358

Pramen: Statistika zahraničního obchodu ČSÚ

Vývoj zahraničního obchodu u hovězího masa tis. Kč

Ukazatel	2006	2007	Změna	
			Index	Rozdíl v tis. Kč
			2007/2006	2007/2006
Vývoz hovězího masa (CS 0201, 0202)	245 588	328 558	1,34	+ 82 970
Dovoz hovězího masa (CS 0201, 0202)	1 326 694	1 574 413	1,19	+ 247 719
Saldo	- 1 081 106	-1 245 855	1,15	+164 749

Pramen: Statistika zahraničního obchodu ČSÚ

Vývoj zahraničního obchodu u hovězího masa tis. Kč

Ukazatel	2007 leden - září	2008 leden - září	Změna	
			Index	Rozdíl v tis. Kč
			2008/2007	2008/2007
Vývoz hovězího masa (CS 0201, 0202)	244 397	350 044	1,43	105 647
Dovoz hovězího masa (CS 0201, 0202)	1 182 917	1 079 044	0,91	- 103 873
Saldo	- 938 520	- 729 000	0,78	- 209 520

Pramen: Statistika zahraničního obchodu ČSÚ

Vývoj zahraničního obchodu – živý skot a hovězí maso

Název zboží	Období	Objem (tuny)			Průměrná cena (Kč/kg)		Finanční hodnota (tis. Kč)			Směn. relace ¹⁾
		dovoz	vývoz	saldo	dovoz	vývoz	dovoz	vývoz	saldo	
Živý skot (CS 0102)	1998	7 340	18 207	+10 867	29,86	48,20	219 172	877 635	+ 658 463	1,61
	1999	5 992	12 133	+6 141	25,60	52,10	153 396	632 112	+ 478 716	2,03
	2000	5 063	8 811	+3 748	34,03	51,36	171 129	471 288	+300 159	1,50
	2001	252	11 860	+11 608	63,92	44,74	16 127	530 614	+514 487	0,69
	2002	2 476	10 928	+8 452	32,38	47,30	80 171	516 365	+436 194	1,46
	2003	1 762	13 690	+11 928	37,33	44,79	65 794	613 270	+ 547 476	1,20
	2004	2 256	25 835	+ 23 579	40,55	53,34	91 470	1 378 000	+ 1 286 530	1,32
	2005	1 480	36 709	+35 229	57,65	55,08	85 351	2 022 072	+ 1 936 721	0,96
	2006 ²⁾	-	-	-	-	-	50 921	2 005 128	+1 954 207	-
	2007	-	-	-	-	-	106 309	2 049 383	+1 943 074	-
	2008 leden - září	-	-	-	-	-	81 215	1 455 998	+1 374 783	-
Hov. maso čerstvé, chlazené (CS 0201)	1998	3 698	517	-3 181	38,00	83,38	140 520	43 108	- 97 412	2,19
	1999	2 841	976	-1 865	35,94	73,09	102 150	71 338	- 30 812	2,03
	2000	3 686	332	-3 354	46,36	76,56	170 889	25 418	- 145 471	1,65
	2001	16	4 266	+4 250	79,00	42,10	1 297	179 637	+178 340	0,53
	2002	1 565	58	- 1 507	54,92	107,26	85 920	6 231	- 79 689	1,95
	2003	2 138	250	- 1 888	46,89	88,53	100 246	22 077	- 78 169	1,89
	2004	5 844	10 594	+ 4 750	64,58	7,35	377 366	77 890	-299 476	0,11
	2005	13 478	1 794	- 11 684	67,69	84,22	912 330	151 097	- 761 233	1,24
	2006	13 733	2 357	-11 376	81,20	86,15	1 115 175	203 017	-912 158	1,06
	2007	14 845	3 312	-11 533	89,21	87,05	1 324 329	288 302	-1 036 027	0,97
	2008 leden - září	10 016	3 806	-6 210	91,53	82,60	916 708	314 379	- 602 329	0,90
Hov. maso zmrazené (CS 0202)	1998	1 775	878	-897	39,79	89,49	70 632	78 576	+ 7 944	2,25
	1999	484	1 273	+789	53,33	54,26	25 813	69 079	+ 43 266	1,02
	2000	253	1 144	+891	65,18	63,44	16 492	72 577	+ 56 086	0,97
	2001	78	8 310	+8 232	98,05	49,12	7 630	408 249	+400 619	0,50
	2002	159	6 297	+ 6 138	127,02	47,37	20 320	298 721	+ 278 401	0,37
	2003	603	1 747	+ 1 144	74,70	39,76	45 075	69 482	+ 24 407	0,53
	2004	2 717	276	- 2 441	78,60	87,72	213 569	24 174	- 189 395	1,12
	2005	3 859	303	- 3 556	82,21	89,63	317 254	27 188	- 290 066	1,09
	2006	2 809	387	-2 422	75,30	109,91	211 519	42 571	-168 948	1,46
	2007	2 749	643	- 2 106	90,98	62,65	250 084	40 256	- 209 828	0,69
	2008 leden - září	1 630	592	-1 038	99,61	60,20	162 336	35 665	- 126 671	0,60

Pramen: Statistika zahraničního obchodu ČSÚ

Poznámka: ¹⁾ Vyjadřuje podmínky, za nichž určitá země prodává své vývozní produkty a nakupuje své dovozní produkty – poměr indexu vývozních cen k indexu dovozních cen, číselné údaje jsou zaokrouhleny.

²⁾ – od 2. čtvrtletí 2006 se nesleduje živá hmotnost skotu

VÝVOZ

Od roku 2001 nastal zlom v trvalém poklesu vývozu a Česká republika začala vyvážet stále větší množství živého skotu. V roce 2006 se vyvezlo 124 073 ks a v roce 2007 135 789 ks, což je o 11 716 ks více. Vývoj vývozu živého skotu je především ovlivněn situací na domácím trhu. Živý skot se vyváží převážně do zemí EU. Od roku 2006 se již nesleduje živá hmotnost dováženého i vyváženého skotu. V roce 2008 leden – září bylo zatím vyvezeno 130 830 ks živého skotu. V meziročním porovnání je to do září o 34 592 ks skotu více (tj. o 35,9 %).

Vývoz živého skotu – skupina celních položek 0102 – v letech 1997 až 2008

Rok	Jedn.	I.	II.	III.	IV.	V.	VI.	VII.	VIII.	IX.	X.	XI.	XII.	Celkem
1997	kusy	1835	3252	5138	10865	12553	10333	7497	4770	5934	7272	7091	7077	83 617
	tuny	433	750	1188	1810	5101	3371	2108	981	1276	1482	1802	1968	22 270
1998	kusy	5231	9408	7359	7906	5160	4462	3660	4222	4663	5020	5145	4910	67 146
	tuny	1850	2952	2075	2207	1274	1119	896	1408	1059	1200	1110	1057	18 207
1999	kusy	2648	4419	5478	4051	5303	7018	3340	4320	5040	4925	4099	3205	53 846
	tuny	632	1027	1273	1028	1285	1579	797	824	1094	1108	845	640	12 133
2000	kusy	2674	3723	4969	3359	4590	3248	1236	3596	3323	4021	3823	1748	40 310
	tuny	536	818	1123	753	1051	629	304	738	753	878	815	413	8 811
2001	kusy	684	2657	2997	2243	6953	6761	1075	4564	5901	3706	5861	2790	46 192
	tuny	185	802	1023	559	1502	1230	391	1092	1839	1019	1516	702	11 860
2002	kusy	4147	4189	4616	4406	4726	5832	2116	4436	7334	6843	6894	6267	61 806
	tuny	1078	758	809	642	610	914	353	681	1248	1419	1205	1211	10 928
2003	kusy	5766	6718	5780	6145	5729	3817	4362	5675	8441	8445	23045	5231	89 154
	tuny	787	1126	959	1045	833	658	552	903	1342	1578	2265	1642	13 690
2004	kusy	4211	4214	5756	4400	14290	9765	8050	12857	14957	13310	12453	10494	114 757
	tuny	506	607	811	662	3423	2295	1699	3148	3610	3422	3033	2542	25 758
2005	kusy	10395	8805	9498	9926	9489	7279	5446	12883	14444	15936	16878	26623	147 602
	tuny	2935	2530	2565	3093	2943	1907	1241	3977	4025	4668	4088	2737	36 709
2006	kusy	8992	7969	9830	8611	8808	8384	5530	13322	13416	15747	14242	9222	124 073
2007	kusy	11085	10182	10884	8981	8849	10013	9158	12987	14099	16157	14288	9106	135 789
2008	kusy	11626	11547	9984	12651	10429	10847	11564	34947	17235				130 830

Pramen: Statistika zahraničního obchodu ČSÚ

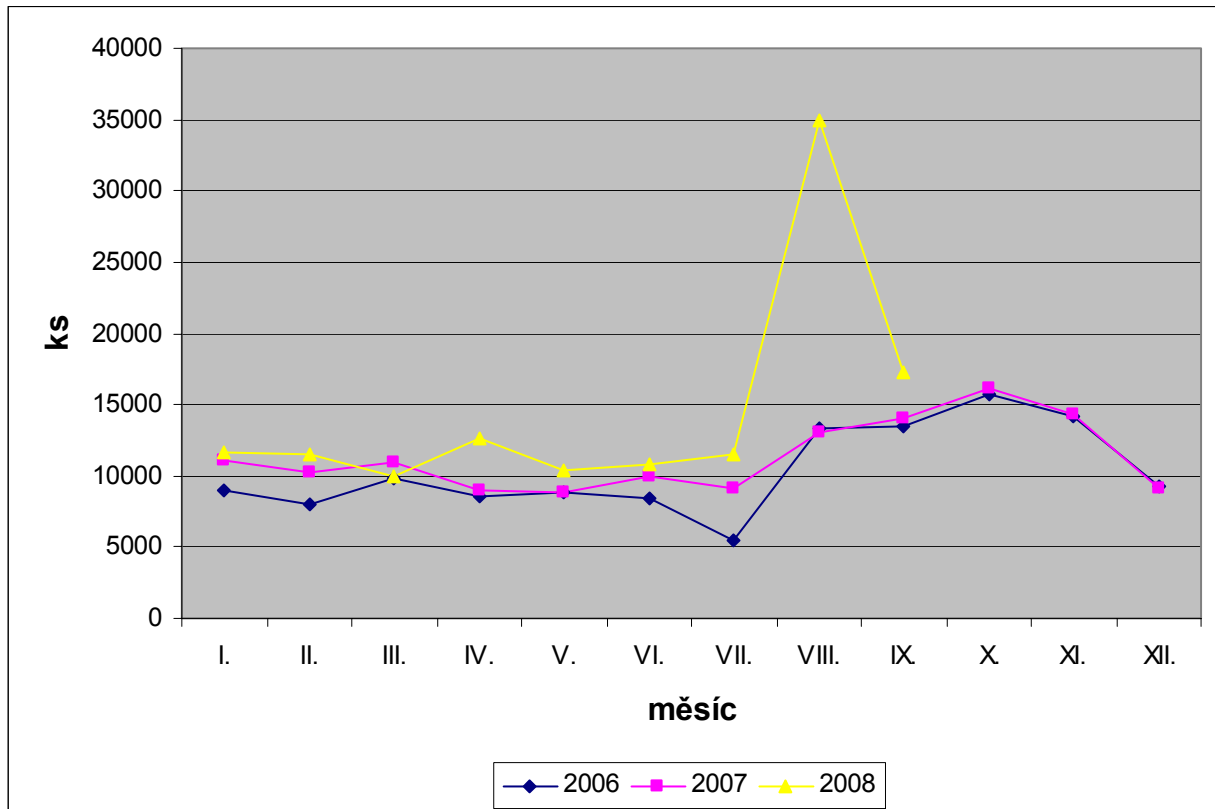
Vývoz živého skotu letech 2006 – 2008

Pramen: Statistika zahraničního obchodu ČSÚ

Vývoz CS 0102 (živý skot)

ZEMĚ	Rok 2006		Rok 2007		Rok 2008 leden - září	
	ks	%	ks	%	ks	%
Německo	22 551	18,2	22 391	16,5	15 249	11,7
Řecko	9 072	7,3	4 297	3,2	2 894	2,2
Nizozemsko	9 598	7,7	11 927	8,8	14 488	11,1
Slovensko	230	0,2	1 041	0,8	1 463	1,1
Itálie	20 638	16,7	18 673	13,8	17 446	13,3
Rakousko	22 713	18,3	31 512	23,2	27 002	20,6
Bosna a Hercegovina	830	0,7	619	0,4	20 465	15,6
Polsko	1 119	0,9	2 706	2,0	1 325	1,0
Maďarsko	7 293	5,9	3 034	2,2	2 666	2,1
Španělsko	12 458	10,1	15 533	11,4	5 933	4,5
Francie	3 723	3,0	6 249	4,6	5 295	4,0
Slovinsko	7 605	6,1	8 374	6,2	3 984	3,1
Belgie	1 998	1,6	4 174	3,1	4 670	3,6
Litva	67	-	66	-	-	-
Portugalsko	70	-	95	0,1	-	-
Chorvatsko	3 813	3,1	4 359	3,2	7 017	5,4
Ostatní	295	0,2	739	0,5	933	0,7
CELKEM	124 073	100,0	135 789	100,0	130 830	100,0

Pramen: Statistika zahraničního obchodu ČSÚ

Při porovnání objemu vývozu hovězího masa čerstvého, chlazeného (CS 0201) a hovězího masa zmrazeného (CS 0202) bylo v roce 2007 oproti roku 2006 vyvezeno o 1 211 tun více.

V roce 2007 bylo vyvezeno 3 312 tun masa čerstvého, chlazeného (CS 0201) a 643 tun masa hovězího zmrazeného (CS 0202), celkem tedy 3 955 tun.

V roce 2008 leden až září bylo v meziročním porovnání s rokem 2007 vyvezeno hovězího masa čerstvého, chlazeného, ale i zmrazeného o 1 464 tun více (o 49,9 %), což také naznačuje vývoj v níže uvedené tabulce.

Vývoz hovězího masa – skupina celních položek CS 0201 a CS 0202													t
Rok	I.	II.	III.	IV.	V.	VI.	VII.	VIII.	IX.	X.	XI.	XII.	Celkem
2000	88	89	212	133	137	126	58	77	175	148	142	91	1 476
Cena Kč/kg	62,42	53,57	55,35	52,84	78,15	64,75	68,98	72,09	62,71	74,52	81,65	76,30	66,38
2001	342	397	1 148	2 347	646	403	43	639	1 722	1 923	1 998	668	12 576
Cena Kč/kg	69,89	57,37	42,21	42,21	47,79	55,39	63,32	48,39	48,59	45,69	45,25	45,72	46,48
2002	1 707	1 232	2 929	42	5	13	63	44	128	34	100	58	6 355
Cena Kč/kg	49,04	47,63	46,03	51,24	95,48	94,02	37,26	66,70	49,89	65,27	56,24	70,24	47,94
2003	168	89	98	172	180	136	123	75	74	56	195	631	1 997
Cena Kč/kg	42,50	41,50	56,66	44,69	43,60	55,09	45,24	50,10	78,60	69,64	47,28	37,86	45,85
2004	47	63	71	73	192	9 891	38	100	121	89	124	82	10 891
Cena Kč/kg	81,78	60,38	66,25	68,21	114,7 2	1,73	119,5 5	65,81	79,05	86,38	73,67	107,3 7	9,44
2005	152	170	171	161	130	175	107	158	252	246	199	176	2 097
Cena Kč/kg	82,94	78,17	83,32	85,53	87,49	86,29	94,95	99,21	78,90	63,11	96,58	98,73	85,00
2006	139	154	234	193	211	232	165	274	287	284	271	300	2 744
Cena Kč/kg	99,11	94,61	88,46	102,1 2	119,8 0	86,08	85,06	85,01	92,84	77,84	79,66	79,60	89,50
2007	312	264	277	294	352	310	389	424	311	275	403	344	3 955
Cena Kč/kg	78,04	79,51	89,31	82,38	79,38	86,92	75,65	86,70	93,13	89,86	80,18	79,18	83,09
2008	482	550	456	478	568	519	495	413	437				4 398
Cena Kč/kg	75,83	76,11	77,09	84,04	75,10	77,59	75,50	95,87	83,20				79,58

Pramen: Statistika zahraničního obchodu ČSÚ

Vývoz CS 0201 (maso čerstvé, chlazené)											
Země	Rok 2004		Rok 2005		Rok 2006		Rok 2007		Rok 2008 leden - září		
	tuny	%	tuny	%	tuny	%	tuny	%	tuny	%	
Itálie	9 890	90,8	81	4,5	9	0,4	-	-	8	0,2	
Německo	62	0,6	112	6,2	296	12,6	367	11,1	440	11,6	
Dánsko	166	1,5	576	32,1	476	20,2	3	0,1	-	-	
Maďarsko	20	0,2	15	0,8	39	1,6	68	2,0	22	0,5	
Rakousko	263	2,4	746	41,7	699	29,7	927	28,0	1 498	39,3	
Nizozemsko	172	1,6	-	-	-	-	21	0,6	10	0,3	
Slovinsko	21	0,2	-	-	-	-	-	-	-	-	
Slovensko	266	2,4	253	14,1	797	33,8	1 509	45,6	1 320	34,7	
Řecko	3	-	11	0,6	-	-	-	-	-	-	
Polsko	1	-	-	-	40	1,7	414	12,5	440	11,6	
Ostatní	27	0,3	-	-	1	-	3	0,1	68	1,8	
CELKEM	10 891	100,0	1 794	100,0	2 357	100,0	3 312	100,0	3 806	100,0	

Pramen: Statistika zahraničního obchodu ČSÚ

Vývoz CS 0202 (maso zmrazené)

Země	Rok 2004		Rok 2005		Rok 2006		Rok 2007		Rok 2008 leden - září	
	tuny	%	tuny	%	tuny	%	tuny	%	tuny	%
Nizozemsko	22	8,0	52	17,2	40	10,3	27	4,2	51	8,6
Slovensko	185	67,0	154	50,8	245	63,3	336	52,4	302	51,0
Belgie	11	4,0	-	-	-	-	-	-	-	-
Rakousko	40	14,5	25	8,3	5	1,3	3	-	-	-
Německo	2	0,7	4	1,3	11	2,8	21	3,3	-	-
Francie	16	5,8	-	-	-	-	21	3,3	1	0,2
Dánsko	-	-	30	9,9	12	3,1	16	2,5	-	-
Maďarsko	-	-	20	6,6	33	8,6	10	1,6	2	0,3
Slovinsko	-	-	18	5,9	-	-	-	-	-	-
Řecko	-	-	-	-	1	0,3	19	3,0	-	-
Itálie	-	-	-	-	7	1,8	-	-	-	-
Polsko	-	-	-	-	33	8,5	91	14,3	153	25,9
Španělsko	-	-	-	-	-	-	55	8,6	-	-
Bulharsko	-	-	-	-	-	-	33	5,1	61	10,3
Spojené království	-	-	-	-	-	-	-	-	18	3,0
Ostatní	-	-	-	-	-	-	11	1,7	4	0,7
CELKEM	276	100,0	303	100,0	387	100,0	643	100,0	592	100,0

Pramen: Statistika zahraničního obchodu ČSÚ

Vývoz CS 0206 (droby z jatečného skotu)

Země	Rok 2004		Rok 2005		Rok 2006		Rok 2007		Rok 2008 leden - září	
	tuny	%	tuny	%	tuny	%	tuny	%	tuny	%
Ukrajina	36	55,3	-	-	-	-	-	-	-	-
Rakousko	2	3,1	10	32,3	48	30,4	2	0,4	2	0,5
Spojené království	1	1,6	-	-	-	-	-	-	-	-
Řecko	1	1,6	1	3,2	-	-	-	-	-	-
Maďarsko	6	9,2	-	-	-	-	-	-	-	-
Německo	12	18,4	6	19,4	1	0,6	-	-	4	0,9
Slovensko	6	9,2	13	41,9	22	13,9	16	3,5	85	20,0
Moldavsko	1	1,6	-	-	-	-	-	-	-	-
Makedonie	-	-	-	-	20	12,7	-	-	-	-
Dánsko	-	-	1	3,2	20	12,7	69	15,0	22	5,2
Itálie	-	-	-	-	4	2,5	-	-	-	-
Nizozemsko	-	-	-	-	1	0,6	-	-	10	2,3
Polsko	-	-	-	-	23	14,6	372	81,1	256	60,1
Rumunsko	-	-	-	-	19	12,0	-	-	4	0,9
Bosna a Hercegovina	-	-	-	-	-	-	-	-	43	10,1
CELKEM	65	100,0	31	100,0	158	100,0	459	100,0	426	100,0

Pramen: Statistika zahraničního obchodu ČSÚ

DOVOZ

Dovoz živého skotu v roce 2007 byl ve výši 4 849 ks. V porovnání s rokem 2006 bylo do České republiky dovezeno o 2 828 ks živého skotu více. Od roku 2006 se již nesleduje živá hmotnost dováženého i vyváženého skotu. Nejvyšší dovozy živého skotu v minulém roce kulminovaly v měsíci květnu až červenci. V roce 2008 leden až září se dovezlo 4 174 ks živého skotu. V meziročním porovnání je to do září o 85 ks více než v roce 2007.

Dovoz živého skotu – skupina celních položek CS 0102 – v letech 1997 až 2008

Rok	Jednotka	I.	II.	III.	IV.	V.	VI.	VII.	VIII.	IX.	X.	XI.	XII.	Celkem
1997	kusy	395	327	454	279	353	149	268	14	259	113	69	73	2 753
	tuny	206	187	253	169	161	90	150	10	133	53	32	38	1 482
1998	kusy	21	181	172	287	1134	1996	2625	2415	2743	2269	1769	764	16 376
	tuny	14	82	95	67	413	938	1213	907	1247	1064	890	412	7 340
1999	kusy	1106	719	1060	686	734	779	1311	1165	1216	1478	1950	1018	13 222
	tuny	494	329	343	261	311	345	510	543	659	717	970	510	5 992
2000	kusy	993	1570	1332	1140	1670	1359	1483	1152	792	477	430	105	12 503
	tuny	576	734	720	476	530	542	494	433	221	184	136	17	5 063
2001	kusy	127	-	202	327	259	436	406	198	175	-	-	36	2 166
	tuny	21	-	17	22	19	84	25	29	15	-	-	20	252
2002	kusy	849	851	838	134	107	-	937	423	128	99	21	24	4 411
	tuny	492	479	478	75	29	-	541	238	69	52	11	12	2 476
2003	kusy	107	141	302	197	210	450	1750	281	231	129	192	322	4 312
	tuny	55	86	170	109	118	255	310	153	136	67	111	192	1 762
2004	kusy	445	327	367	171	924	699	402	153	46	183	249	595	4 561
	tuny	252	190	206	111	397	315	195	82	27	90	145	251	2 261
2005	kusy	65	87	230	297	365	671	293	262	110	211	228	178	2 997
	tuny	39	53	104	132	190	288	153	156	64	106	101	94	1 480
2006	kusy	51	255	211	144	204	150	246	343	51	152	135	79	2 021
2007	kusy	137	513	555	368	665	558	575	510	208	315	235	210	4 849
2008	kusy	239	410	342	496	455	333	1348	390	161				4 174

Pramen: Statistika zahraničního obchodu ČSÚ

Dovoz CS 0102 (živý skot)

Země	Rok 2006		Rok 2007		Rok 2008 leden - září	
	ks	%	ks	%	ks	%
Polsko	67	3,3	215	4,4	-	-
Slovensko	1 180	58,5	2 363	48,8	2 384	57,1
Rakousko	126	6,2	34	0,7	15	0,4
Německo	227	11,2	260	5,4	1 477	35,4
Francie	5	0,2	93	1,9	31	0,7
Itálie	-	-	476	9,8	62	1,5
Nizozemsko	39	1,9	12	0,2	136	3,3
Dánsko	7	0,3	27	0,6	14	0,3
Rumunsko	35	1,7	1 367	28,2	-	-
Chorvatsko	-	-	-	-	55	1,3
Česká republika	256	12,8	-	-	-	-
Litva	50	2,5	-	-	-	-
Belgie	-	-	2	-	-	-
Ostatní	29	1,4	-	-	-	-
CELKEM	2 021	100,0	4 849	100,0	4 174	100,0

Pramen: Statistika zahraničního obchodu ČSÚ

Vysvětlivky: dovoz Česká republika – skot s uvedenou zemí původu Česká republika

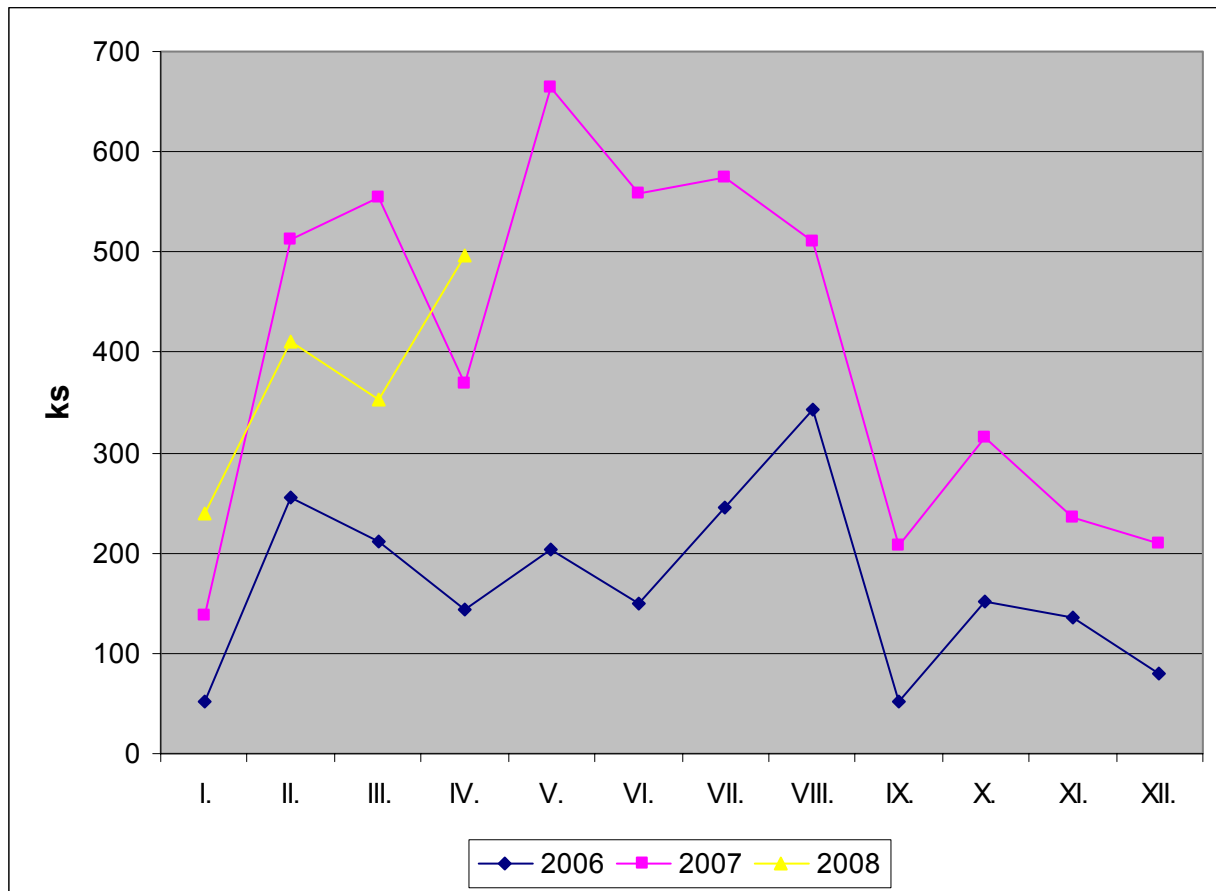
Dovoz živého skotu v letech 2006 – 2008

Pramen: statistika zahraničního obchodu ČSÚ

Dovoz hovězího masa

Dovoz hovězího masa chlazeného a zmrazeného (CS 0201 a 0202) byl v roce 2007 oproti roku 2006 vyšší o 1 052 t (tj. o 6,4 %).

Nejvíce čerstvého chlazeného masa (CS 0201) se dovezlo z Polska 3 341 t (22,5 %) a z Německa 2 928 t (19,7 %). Celkem bylo dovezeno v roce 2007 čerstvého hovězího masa 14 845 t (84,4 %) z celkového objemu dovozu.

Zmrazeného hovězího masa (CS 0202) se dovezlo v roce 2007 2 749 t, ze Španělska 866 t (31,5 %), z Německa 590 t (21,6 %) a z Polska 289 t (10,5 %).

V roce 2008 leden až září se zatím dovezlo 11 646 t chlazeného a zmrazeného hovězího masa.

Dovoz hovězího masa – skupina celních položek CS 0201 a CS 0202 t

Rok	I.	II.	III.	IV.	V.	VI.	VII.	VIII.	IX.	X.	XI.	XII.	Celkem
2000	366	203	257	212	503	222	561	867	601	112	32	3	3 939
Cena Kč/kg	42,70	44,07	48,93	50,96	43,20	47,79	49,82	48,28	47,32	50,80	72,82	282,23	47,57
2001	3	18	1	-	-	37	-	1	22	-	12	-	94
Cena Kč/kg	217,90	79,03	207,61			54,56		351,10	115,76		131,99		94,74
2002	163	496	479	32	5	1	197	74	172	48	37	20	1 724
Cena Kč/kg	74,27	72,08	50,90	101	195,27	164,44	57,85	75,49	39,62	32,34	97,21	30,51	61,61
2003	67	84	65	34	185	319	402	375	389	394	260	167	2 741
Cena Kč/kg	43,32	52,75	54,92	68,08	54,35	51,14	49,98	56,36	48,42	47,60	56,95	72,37	53,01
2004	243	194	352	411	943	1 076	1 396	925	783	768	963	857	8 911
Cena Kč/kg	61,50	59,23	58,10	57,96	78,74	65,64	61,66	75,49	69,16	78,76	71,54	79,47	69,93
2005	976	1 013	1 399	1 422	1 503	2 053	1 922	1 688	1 029	1 002	2 138	1 192	17 337
Cena Kč/kg	67,93	71,14	72,88	80,09	74,37	73,67	72,42	73,26	88,63	80,85	42,98	71,61	70,92
2006	1 007	1 385	1 525	1 380	1 585	1 489	2 054	1 434	1 245	1 167	1 067	1 204	16 542
Cena Kč/kg	79,97	73,39	80,84	82,49	79,97	77,98	65,64	80,25	79,28	87,33	91,41	96,75	80,20
2007	1 142	1 256	1 383	1 306	1 607	1 509	1 822	1 682	1 730	1 521	1 296	1 340	17 594
Cena Kč/kg	88,24	95,31	95,62	85,73	91,67	84,01	75,78	91,63	87,85	94,34	95,50	92,74	89,49
2008	1 132	989	1 107	1 199	1 033	1 500	1 565	1 460	1 659				11 646
Cena Kč/kg	102,97	86,15	90,66	75,94	96,48	83,00	85,62	121,01	90,96				92,66

Pramen: Statistika zahraničního obchodu ČSÚ

Dovoz CS 0201 (maso čerstvé, chlazené)

Země	Rok 2004		Rok 2005		Rok 2006		Rok 2007	
	tuny	%	tuny	%	tuny	%	tuny	%
Dánsko	155	2,5	74	0,5	44	0,3	72	0,5
Německo	828	13,3	923	6,8	1 205	8,8	2 928	19,7
Polsko	1 007	16,2	6 454	47,9	5 196	37,8	3 341	22,5
Brazílie	67	1,1	70	0,5	55	0,4	72	0,5
Irsko	189	3,0	584	4,3	1 050	7,6	2 344	15,8
Slovensko	2 672	43,0	1 943	14,4	1 500	10,9	2 249	15,1
Nizozemsko	47	0,8	118	0,9	213	1,6	653	4,4
Uruguay	41	0,6	58	0,4	74	0,5	121	0,8
Francie	67	1,1	23	0,2	10	0,1	6	-
Rakousko	927	14,9	2 775	20,7	2 557	18,6	2 805	18,9
Maďarsko	144	2,3	380	2,8	24	0,2	40	0,3
Litva	39	0,6	-	-	-	-	6	-
Čína	20	0,3	-	-	1	-	-	-
Argentina	10	0,2	16	0,1	25	0,2	57	0,4
Itálie	1	-	25	0,2	27	0,2	24	0,2
Belgie	-	-	12	0,1	29	0,2	9	0,1
Řecko	-	-	15	0,1	-	-	-	-
Spojené království	-	-	-	-	8	0,1	65	0,4
Česká republika	-	-	-	-	1 697	12,4	-	-
Ostatní	4	0,1	8	0,1	18	0,1	53	0,4
CELKEM	6 218	100,0	13 478	100,0	13 733	100,0	14 845	100,0

Pramen: Statistika zahraničního obchodu ČSÚ

Vysvětlivky: dovoz Česká republika – hovězí maso s uvedenou zemí původu Česká republika

Dovoz 0201 (maso čerstvé, chlazené)

Země	Rok 2008 leden - září	
	tuny	%
Dánsko	42	0,4
Německo	2 265	22,6
Polsko	2 986	29,8
Brazílie	10	0,1
Irsko	743	7,4
Slovensko	1 435	14,3
Nizozemsko	856	8,5
Uruguay	99	1,0
Rakousko	1 369	13,7
Argentina	80	0,8
Itálie	62	0,6
Belgie	27	0,3
Španělsko	7	0,1
Spojené království	6	0,1
Maďarsko	8	0,1
Rumunsko	13	0,1
Ostatní	8	0,1
CELKEM	10 016	100,0

Pramen: Statistika zahraničního obchodu ČSÚ

Dovoz CS 0202 (maso zmrazené)

Země	Rok 2004		Rok 2005		Rok 2006		Rok 2007	
	tuny	%	tuny	%	tuny	%	tuny	%
Maďarsko	104	3,9	6	0,2	13	0,5	15	0,5
Itálie	488	18,1	302	7,8	348	12,4	272	9,9
Nizozemsko	364	13,5	445	11,5	140	5,0	228	8,3
Polsko	67	2,5	296	7,7	167	5,9	289	10,5
Slovensko	296	11,0	558	14,4	53	1,9	48	1,7
Rakousko	214	7,9	480	12,4	748	26,6	180	6,5
Belgie	23	0,9	14	0,4	12	0,4	2	-
Brazílie	145	5,4	192	5,0	65	2,3	51	1,9
Německo	643	23,9	1019	26,4	293	10,4	590	21,6
Dánsko	57	2,1	11	0,3	54	1,9	95	3,5
Argentina	12	0,4	-	-	2	-	-	-
Španělsko	2	0,1	164	4,2	682	24,3	866	31,5
Francie	214	7,9	-	-	24	0,9	-	-
Irsko	62	2,3	305	7,9	111	4,0	22	0,8
Nový Zéland	2	0,1	2	-	-	-	-	-
Slovinsko	-	-	60	1,6	-	-	-	-
Litva	-	-	-	-	67	2,4	54	2,0
Spojené království	-	-	-	-	30	1,1	28	1,0
Ostatní	-	-	5	0,2	-	-	9	0,3
CELKEM	2 693	100,0	3 859	100,0	2 809	100,0	2 749	100,0

Pramen: Statistika zahraničního obchodu ČSÚ

Dovoz CS 0202 (maso zmrazené)

Země	Rok 2008 leden - září	
	tuny	%
Maďarsko	46	2,8
Itálie	186	11,4
Nizozemsko	132	8,1
Polsko	397	24,4
Slovensko	43	2,6
Rakousko	50	3,1
Brazílie	39	2,4
Německo	237	14,5
Dánsko	1	0,1
Španělsko	386	23,7
Spojené království	24	1,5
Belgie	7	0,4
Francie	72	4,4
Litva	6	0,4
Ostatní	4	0,2
CELKEM	1 630	100,0

Pramen: Statistika zahraničního obchodu ČSÚ

Dovoz CS 0206 (droby z jatečného skotu)

Země	Rok 2004		Rok 2005		Rok 2006		Rok 2007	
	tuny	%	tuny	%	tuny	%	tuny	%
Rakousko	182	47,3	249	37,4	186	19,9	134	5,4
Německo	71	18,4	165	24,8	50	5,3	136	5,5
Belgie	42	10,9	142	21,3	13	1,4	-	-
Dánsko	21	5,5	-	-	-	-	-	-
Maďarsko	40	10,4	-	-	-	-	-	-
Nizozemsko	2	0,5	19	2,9	14	1,5	32	1,3
Polsko	24	6,2	27	4,0	29	3,1	85	3,4
Itálie	-	-	37	5,6	32	3,4	29	1,2
Slovensko	3	0,8	27	4,0	610	65,2	2 007	81,4
Irsko	-	-	-	-	2	0,2	16	0,6
Ostatní	-	-	-	-	-	-	29	1,2
CELKEM	385	100,0	666	100,0	936	100,0	2 468	100,0

Pramen: Statistika zahraničního obchodu ČSÚ

Dovoz CS 0206 (droby z jatečného skotu)

Země	Rok 2008 leden - září	
	tuny	%
Rakousko	6	3,5
Německo	46	26,9
Nizozemsko	81	47,4
Polsko	22	12,8
Itálie	2	1,2
Slovensko	9	5,3
Irsko	5	2,9
CELKEM	171	100,0

Pramen: Statistika zahraničního obchodu ČSÚ

Zahraníční obchod surových hovězích kůží a usní

Dovoz a vývoz celní pol. CS 4101 v letech 2006 – 2008				
Číslo skupiny HS	Název výrobku	2006	2007	2008 leden - září
dovoz	Hovězí kůže surové	19 183	26 333	10 812
vývoz	Hovězí kůže surové	7 717	10 267	11 225

Pramen: Statistika zahraničního obchodu ČSÚ

Dovoz a vývoz celní pol. CS 4104 v letech 2006 – 2008				
Číslo skupiny HS	Název výrobku	2006	2007	2008 leden - září
dovoz	Hovězí kůže vyčíněné	1 086 443	2 050 154	1 207 381
vývoz	Hovězí kůže vyčíněné	371 066	453 240	333 274

Pramen: Statistika zahraničního obchodu ČSÚ

Vývoj cen surových hovězích kůží v letech 2000 – 2008												
Rok	I.	II.	III.	IV.	V.	VI.	VII.	VIII.	IX.	X.	XI.	XII.
2000	40,88	41,77	42,94	42,12	42,51	44,36	46,05	49,14	49,84	51,30	52,39	53,42
2001	57,21	58,75	60,02	61,48	61,09	58,55	56,66	52,39	47,37	42,08	39,64	38,29
2002	36,71	37,00	38,79	41,35	44,42	44,30	44,64	44,71	45,48	45,57	44,60	41,58
2003	40,46	39,42	37,78	37,84	36,84	33,41	30,27	31,22	32,48	33,60	32,11	29,31
2004	28,57	28,94	30,48	31,56	32,46	32,23	33,29	33,46	33,83	33,92	35,07	33,49
2005	32,55	32,31	32,29	30,77	29,40	29,68	29,70	29,76	30,19	30,52	31,10	31,02
2006	30,97	30,81	31,46	31,52	31,76	32,11	32,96	33,32	33,30	35,47	35,75	35,39
2007	34,49	34,38	34,20	33,50	33,24	32,60	31,91	30,81	31,15	30,27	28,93	27,50
2008	24,26	23,42	22,06	21,98	22,05	21,87	20,04	19,37	19,45			

Pramen: Rezortní statistika ÚZEI BIC, TIS^{CR} SZIF

SITUACE NA ZAHRANIČNÍCH TRŽÍCH HOVĚZÍHO MASA

Slovensko

Situace v chovu skotu se v roce 2007 opětovně částečně zhoršila. Početní stavy skotu i nadále klesaly a zhoršily se i některé reprodukční parametry.

K 31. 12. 2007 bylo ve Slovenské republice 501,8 tis. ks skotu, což je o 6 tis. ks (o 1,2 %) méně v porovnání s předchozím rokem. Počet krav meziročně poklesl o 3 tis. ks (o 1,4 %).

Ukazatele reprodukce stáda a reprodukční vlastnosti plemenic se v porovnání s rokem 2006 zhoršily, kromě převodu jalovic do krav. Odchov telat se zvýšil o 0,8 ks na 100 krav. Průměrný přírůstek hmotnosti ve výkrmu byl 0,775 kg na kus a den, což je o 0,003 kg (o 0,4 %) více než v roce 2006.

Průměrná hmotnost jatečných zvířat byla v kategorii býků 532,9 kg ž.hm./ks (oproti roku 2006 vyšší o 23,5 kg), krav 475,8 kg ž. hm./ks (vyšší o 1,4 kg), jalovic 373,2 kg ž.hm./ks (vyšší o 7,8 kg) a telat 65,7 kg ž.hm./ks (vyšší o 0,7 kg).

Vývoj počtů skotu ve SR

Období	Skot celkem												
	2003	2004	2005	2006	2007	2008 ¹⁾	2003	2004	2005	2006	2007	2008 [*]	
	tis. ks						oproti stavu k l. l. v daném roce v +,- %						
leden	607,5	592,1	536,6	526,2	507,6	497,6	-0,1	-0,2	-0,7	-0,3	-0,5	-0,6	
únor	607,9	589,6	535,8	525,6	508,2	498,0	0,0	-0,6	-0,8	-0,4	-0,6	-0,7	
březen	612,2	587,2	538,0	525,8	510,7	501,5	0,7	-1,0	-0,4	-0,4	-0,4	-0,5	
duben	614,8	589,3	537,4	527,9	512,0	503,0	1,1	-0,7	-0,5	0,0	-0,1	-0,1	
květen	613,4	579,0	535,8	525,0	509,6	502,0	0,9	-2,4	-0,8	-0,6	-0,8	-0,3	
červen	611,6	570,5	534,9	523,4	510,7	501,0	0,6	-3,8	-1,0	-0,9	-0,6	-0,4	
červenec	608,2	564,5	536,0	524,0	510,2	500,0	0,1	-4,8	-0,8	-0,7	-0,9	-0,6	
srpen	604,9	559,3	534,4	522,1	508,7	498,0	-0,5	-5,7	-1,1	-1,1	-1,4	-1,0	
září	599,3	551,6	531,6	518,7	506,3	496,0	-1,4	-7,0	-1,6	-1,7	-1,7	-1,2	
říjen	591,8	545,7	529,4	515,3	501,7	495,0	-2,6	-8,0	-2,0	-2,4	-2,2	-1,7	
listopad	591,1	541,3	527,3	514,9	500,2	494,0	-2,8	-8,7	-2,4	-2,5	-2,1	-1,5	
prosinec	593,2	540,1	527,9	507,8	501,8	493,0	-2,4	-8,9	-2,3	-3,8	-1,4	-1,0	

Pramen: ŠÚ SR

Poznámka: *) prognóza

Podle údajů Statistického úřadu SR a dopočtu MP SR se v roce 2007 na Slovensko dovezlo celkem 8 801,2 t živých zvířat a hovězího masa v přepočtu na maso na kosti.

Slovensko v roce 2007 vyvezlo 13 492 tun živého skotu v celkové hodnotě 894,6 mil. Sk. Dále bylo vyvezeno 3 342 t chlazeného masa v FCO 273,5 mil. Sk a 711,2 t zmrazeného masa v FCO 66,1 mil. Sk.

Nejvíce živého skotu bylo dovezeno v uplynulém roce z České republiky, a to 38,8 % z celkového množství, dalších 32,6 % pocházelo z blíže neurčených zemí EU. Na dovozu čerstvého a chlazeného hovězího masa se nejvíce podílelo Polsko 45,2 % a Česká republika 23,8 %. Nejvíce zmrazeného masa bylo původem z České republiky 24,8 % a Španělska 20,4 %.

Živý skot se ze Slovenska nejvíce vyvážel do Itálie, a to 40,3 % z celkového vývozu. Do České republiky bylo vyvezeno 40,3 % čerstvého a chlazeného hovězího masa a 80,7 % z celkového vývozu zmrazeného hovězího masa.

Spotřeba hovězího a telecího masa na Slovensku na obyvatele

Spotřeba hovězího masa včetně hovězích vnitřností na Slovensku v roce 2006 klesla v přepočtu na jednoho obyvatele o 0,9 kg v porovnání s rokem 2005. V přepočtu na jednoho obyvatele byla spotřeba telecího masa pouze 0,01 kg.

Roční spotřeba hovězího a telecího masa		v přepočtu maso na kosti kg/obyv.								
Komodita	1996	1997	1998	1999	2000	2001	2002	2003	2004	2005
Hovězí maso	11,6	11,7	11,4	10,2	9,1	6,9	6,7	6,8	6,2	6,2
Telecí maso	0,4	0,5	0,4	0,2	0,2	0,13	0,14	0,15	0,17	0,02

Pramen: ŠÚ SR

Roční spotřeba hovězího a telecího masa		v přepočtu maso na kosti kg/obyv.		
Komodita	2006	2007 ^{*)}	2008 ^{*)}	
Hovězí maso	5,3	5,4	5,4	
Telecí maso	0,01	0,05	0,05	

Pramen: ŠÚ SR

Poznámka: ^{*)} prognóza (vlastní výpočet)

Bilance hovězího masa na kosti na Slovensku							t
Ukazatel	2003	2004	2005	2006	2007	Prognóza 2008	
Počáteční zásoby	1 403	850	1 063	1 100	890	1 192	
Produkce	31 903	35 133	32 053	27 994	29 499	28 500	
Dovoz	2 834	19 194	7 599	10 207	8 801	9 000	
-z toho z EU-25	2 834	19 148	7 500	10 003	8 622	8 800	
-změna SHR	355	-364	-676	-166	-212	-200	
Nabídka celkem	35 785	55 540	41 391	39 467	39 402	38 892	
Vývoz	5 195	23 676	10 492	12 794	11 360	11 000	
-v tom do EU-25	5 147	23 338	9 945	12 256	10 541	10 500	
Spotřeba	28 838	29 941	29 171	25 047	26 015	25 992	
Ostatní ztráty	902	861	627	737	835	800	
Poptávka celkem	34 935	54 478	40 290	38 577	38 210	37 792	
Konečné zásoby	850	1 063	1 100	890	1 192	1 100	

Pramen: ŠÚ SR

Poznámka: rok 2008 prognóza

Trh s hovězím masem ve světě

Situace v roce 2008

Světová produkce hovězího masa včetně telecího podle posledních odhadů USDA z října 2008 je poměrně stabilní a od roku 2006 se drží na úrovni cca 59,0 mil. t. Na celkové produkci masa ve světě zahrnující ještě vepřové a drůbeží maso se podílí cca 25 %.

Světová produkce, spotřeba a obchod s hovězím a telecím masem v letech 2004 – 2009

v mil. t

	2004	2005	2006	2007	2008 předběžně	2009 odhad	Změna 2009/08 v %
Produkce	55,576	56,670	58,154	58,989	59,250	58,955	-0,5
Spotřeba	55,251	56,220	57,358	58,317	58,299	57,974	-0,6
Dovoz	6,169	6,784	6,792	7,120	6,753	6,869	1,7
Vývoz	6,647	7,305	7,524	7,723	7,725	7,865	1,8

Pramen: USDA-FAS, oficiální statistiky a výsledky výzkumu

Pozn: údaje jsou uvedeny pouze u sledovaných zemí

V letošním roce se očekává mírný meziroční nárůst výroby hovězího masa o 0,3 mil. t. Největší světový producent hovězího masa – USA zvýší v roce 2008 výrobu o 1,1 % na 12,2 mil. t. Také EU-27 a Čína patrně ve srovnání s rokem 2007 letos zvýší produkci. Naopak pokles produkce hovězího masa letos očekávají Austrálie, Brazílie a Argentina. Spotřeba hovězího masa bude v roce 2008 stagnovat na úrovni předchozího roku. K jejímu poklesu však dojde v Rusku, USA a EU 27.

V letošním roce se sníží dovoz hovězího masa přibližně o 5,1 %, a to především vlivem výrazného omezení importu hovězího masa do EU-27 ze zemí Jižní Ameriky, především Brazílie a Argentiny. Nižší dovozy se však očekávají také v USA, Japonsku a Rusku. Vývoz hovězího masa zůstane v roce 2008 na úrovni předchozího roku. K jeho zvýšení dojde v USA, Indii a Novém Zélandu, naopak k poklesu dojde v Brazílii, Austrálii a Argentině.

Výhled na rok 2009

V roce 2009 se podle odhadu USDA očekává poprvé za devět let snížení světové produkce hovězího a telecího masa, i když jen o necelé 1,0 % (-0,3 mil. t). Mírný růst výroby v Brazílii, Číně a Indii bude kompenzován snížením výroby v EU-27, Argentině, Austrálii a Rusku.

Brazílie zvýší výrobu o 2,1 % (0,2 mil. t) vlivem rostoucí poptávky ze strany dovozních zemí, nárůstu stavů jatečného skotu a pokračujícího růstu domácí spotřeby podporované rostoucí kupní silou obyvatelstva. Rychlejší růst produkce je však tlumen zvýšením produkčních nákladů a cen hovězího masa. **Čína** očekává meziroční nárůst výroby o 2,1 % na 6,4 mil. t. Nárůst výroby se zpomalí vlivem poklesu cen telecího masa a rostoucích cen vstupů při výkrmu skotu (krmiva, energie a pracovní síla). EU-27 očekává další snižování produkce na 8,2 mil. tun, neboť tlak ze strany levnějších dovozů hovězího masa je poměrně velký. V Austrálii dojde k dalšímu snížení výroby hovězího masa o 1,4 % až na 2,1 mil. t díky nižším stavům skotu ve výkrmu. Pokud se však zlepší podmínky pro pastvu po suchu v roce 2007, dojde opět k obnově stád.

Indie očekává v roce 2009 silný vzestup produkce o 5 % (o 135 tis.t) na téměř 2,8 mil. t. Zatímco exporty pravděpodobně zůstanou obdobné jako v roce 2008, nárůst produkce je podporován zvyšováním tuzemské spotřeby. Početní stavy skotu podle očekávání budou pokračovat v klesajícím trendu, neboť stavy krav se budou snižovat, ačkoliv stavy bývolů nadále porostou. Náhlý vzestup oblíbenosti bývolů pramení z jejich poměrně širokého využití. Kromě produkce mléka a masa, jsou rovněž často využíváni jako tažná zvířata. Spotřeba bývolího masa je podporována rovněž z důvodů náboženských, které omezují spotřebu hovězího a vepřového. Navíc poptávka po bývolím masu postupně roste i na vývozních trzích díky jejich konkurenceschopné ceně a nižšímu podílu tuku v masu.

Celkové světové vývozy hovězího masa se podle očekávání v roce 2009 zvýší o 1,8 % především zásluhou Brazílie, Argentiny a USA. Naopak snížení exportu se očekává v Austrálii a Novém Zélandu. Brazílie jako nejvýznamnější světový exportér hovězího masa poprvé od roku 1996 omezí vývoz v roce 2008 vlivem zákazu vývozu z důvodu nedodržování hygienických standardů. Očekává se, že po odstranění těchto překážek obnoví své exporty v roce 2009 do Chile a EU a na další pro ni významné trhy.

Argentina v roce 2008 snížila export o 25 %, neboť vláda ve snaze ochránit tuzemské spotřebitele před růstem ceny stanovila pro hovězí maso vývozní kvótu. Vlivem protestů farmářů však došlo ke zvýšení vývozní kvóty pro skot a hovězí maso a navíc produkty z tepelně opracovaného masa budou exportovány bez omezení. Argentina tak patrně zvýší v roce 2009 export hovězího masa o 20 %.

USA se nadále zotavují z omezení exportu souvisejícím s výskytem BSE. V současné době směřuje polovina exportu do Kanady a Mexika a otevírá se možnost proniknout na asijské trhy, především do Jižní Koreje. Austrálie omezí export vlivem nižších stavů skotu ve výkrmu a silné konkurenci USA na japonských a korejských trzích. Navíc silná domácí poptávka omezuje vývoz.

Světový export v roce 2009 podle odhadu USDA meziročně vzroste o 1,7 % vlivem silnější poptávky ze strany USA, Ruska, Japonska, EU a Jižní Koreje. Naopak pokles poptávky je očekáván z Mexika, Venezuely a Filipín.

Rusko zvýší dovoz o 2,0 %, neboť produkce klesá a narůstající tuzemskou poptávku je nutno pokrýt dovozem.

Japonsko má i přes oslabení ekonomiky stabilní spotřebu, ale klesající produkci, z těchto důvodů se očekává zvýšení importu hovězího masa v roce 2009 o 2,2 %, a to především z USA.

Produkce hovězího masa (včetně telecího) ve světě v letech 2004 – 2009							mil. t
Země	2004	2005	2006	2007	2008 předběžně	2009 odhad	2009/08 v %
USA	11,261	11,318	11,98	12,096	12,226	12,203	-0,2
Brazílie	7,975	8,592	9,025	9,303	9,205	9,395	2,1
EU 27	8,245	8,090	8,150	8,203	8,220	8,170	-0,6
Čína	5,604	5,681	5,767	6,134	6,260	6,360	1,6
Argentina	3,130	3,200	3,100	3,300	3,200	3,160	-1,3
Indie ¹⁾	2,130	2,250	2,375	2,500	2,655	2,790	5,1
Mexiko	2,099	2,125	2,175	2,202	2,253	2,293	1,8
Austrálie	2,081	2,102	2,183	2,172	2,100	2,070	-1,4
Rusko	1,590	1,525	1,430	1,370	1,330	1,300	-2,3
Kanada	1,496	1,523	1,391	1,279	1,270	1,260	-0,8
Pákistán	0,979	1,005	1,057	1,089	1,121	1,150	2,6
ostatní země	8,986	9,259	9,521	9,341	9,410	8,804	-6,4
Celkem	55,576	56,670	58,154	58,989	59,250	58,955	-0,5

Pramen: USDA-FAS podle oficiálních statistik a výsledků výzkumu

Pozn.: Indie včetně buvolů

Spotřeba hovězího masa (včetně telecího) ve světě v letech 2004 – 2009							mil. t
Země	2004	2005	2006	2007	2008 předběžně	2009 odhad	2009/08 v %
USA	12,667	12,664	12,833	12,829	12,52	12,483	-0,3
EU 27	8,582	8,550	8,649	8,704	8,520	8,490	-0,4
Brazílie	6,417	6,795	6,969	7,144	7,313	7,410	1,3
Čína	5,557	5,607	5,677	6,061	6,210	6,324	1,8
Mexiko	2,376	2,428	2,519	2,563	2,651	2,685	1,3
Argentina	2,519	2,451	2,553	2,771	2,805	2,684	-4,3
Rusko	2,300	2,492	2,361	2,392	2,328	2,318	-0,4
Indie ¹⁾	1,638	1,633	1,694	1,735	1,845	1,975	7,0
Japonsko	1,169	1,188	1,159	1,182	1,187	1,194	0,6
Pákistán	0,979	1,009	1,090	1,108	1,140	1,166	2,3
Kanada	1,023	1,079	1,086	1,068	1,070	1,060	-0,9
ostatní země	10,024	10,324	10,768	10,760	10,710	10,185	-4,9
Celkem	55,251	56,220	57,358	58,317	58,299	57,974	-0,6

Pramen: USDA-FAS podle oficiálních statistik a výsledků výzkumu

Pozn.: ¹⁾Indie včetně buvolů

Import hovězího masa ve světě v letech 2004 – 2009

tis. t

Země	2004	2005	2006	2007	2008 předběžně	2009 odhad	2009/08 v %
USA	1 669	1 632	1 399	1 384	1 131	1 213	7,3
Rusko	719	978	939	1 030	1 010	1 030	2,0
Japonsko	634	686	678	686	675	690	2,2
Mexiko	296	335	383	403	440	435	-1,1
EU 27	641	711	717	641	400	420	5,0
Jižní Korea	224	250	298	308	320	340	6,3
Kanada	123	151	180	242	260	265	1,9
Venezuela	54	32	54	186	260	265	1,9
Egypt	173	221	292	293	225	240	6,7
Malajsie	171	169	158	154	185	185	0,0
Filipíny	161	137	136	153	175	165	-5,7
ostatní země	1 304	1 482	1 558	1 640	1 672	1 636	-2,2
Celkem³⁾	6 169	6 784	6 792	7 120	6 753	6 869	1,7

Pramen: USDA- FAS podle oficiálních statistik a výsledků výzkumu

Pozn.: ¹⁾ Indie včetně bývolů, ²⁾ EU – data pro všechny roky za 27 členských zemí, ³⁾ údaje za svět celkem pouze u sledovaných zemí

Export hovězího masa ve světě v letech 2004 – 2009

tis. t

Země	2004	2005	2006	2007	2008 předběžně	2009 odhad	2009/08 v %
Brazílie	1 610	1 845	2 084	2 189	1 925	2 015	4,7
Austrálie	1 369	1 388	1 430	1 400	1 386	1 350	-2,6
USA	209	316	519	650	851	934	9,8
Indie	492	617	681	765	810	815	0,6
Nový Zéland	594	577	530	496	515	497	-3,5
Argentina	616	754	552	534	400	480	20,0
Kanada	603	596	477	457	465	470	1,1
Uruguay	354	417	460	385	400	420	5,0
Paraguay	115	180	232	196	290	290	0,0
Kolumbie	19	13	31	114	170	160	-5,9
EU 27	363	253	218	140	100	100	0,0
ostatní země	303	349	310	397	413	334	-19,1
Celkem³⁾	6 647	7 305	7 524	7 120	6 753	6 869	1,8

Pozn.: ¹⁾ Indie včetně bývolů, ²⁾ EU – data pro všechny roky za 27 členských zemí, ³⁾ údaje za svět celkem pouze u sledovaných zemí

Stavy skotu ve vybraných zemích v letech 2004 – 2009 mil. ks

Země	2004	2005	2006	2007	2008 předběžně	2009 odhad	2009/08 v %
Indie ¹⁾	283,1	282,5	282,3	282,0	281,7	281,4	-0,1
Brazílie	165,5	169,6	172,1	173,8	175,4	177,5	1,2
Čína	114,3	112,4	109,9	104,7	105,9	107,1	1,1
USA	94,9	95,4	96,7	97,0	96,7	96,2	-0,5
EU 27	90,4	89,3	89,7	88,5	88,3	88,0	-0,3
Argentina	54,0	53,8	54,3	55,7	55,7	55,2	-0,9
Kolumbie	26,4	27,4	28,5	29,3	30,1	31,0	3,0
Austrálie	26,6	27,3	27,8	28,4	28,1	28,3	0,7
Mexiko	28,4	27,6	26,9	26,6	26,7	27,1	1,5
Rusko	22,3	21,1	19,9	19,0	18,4	17,8	-3,3
Jižní Afrika	13,5	13,5	13,9	13,9	14,1	14,2	0,7
Ostatní ³⁾	76,6	75,8	74,5	72,8	66,2	55,1	-16,8
Celkem ³⁾	996,0	995,6	996,3	991,7	987,2	978,8	-0,9

Pozn.: ¹⁾ Indie včetně bývolů, ²⁾ EU – data pro všechny roky za 27 členských zemí, ³⁾ údaje za svět celkem pouze u sledovaných zemí

Porážky skotu ve vybraných zemích v letech 2004 – 2009 mil. ks

Země	2004	2005	2006	2007	2008 předběžně	2009 odhad	2009/08 v %
Indie ¹⁾	55,8	56,5	57,0	57,0	57,5	58,0	0,9
Brazílie	46,2	47,3	48,2	48,8	48,7	49,7	2,1
Čína	40,1	39,4	39,8	45,4	46,8	48,5	3,6
USA	37,5	37,6	37,5	37,4	37,3	36,6	-1,9
EU 27	32,5	32,2	30,6	30,9	30,7	30,5	-0,7
Argentina	15,4	15,8	15,8	15,9	15,2	14,8	-2,6
Austrálie	10,0	9,6	10,1	9,4	9,8	10,1	3,1
Mexiko	7,3	7,5	8,0	8,2	8,4	8,5	1,2
Rusko	8,4	8,0	7,5	7,3	7,1	7,0	-1,4
Kolumbie	5,7	5,7	5,7	5,8	5,8	5,8	0,0
Kanada	5,4	5,5	5,3	5,5	5,5	5,4	-1,8
Ostatní	23,5	23,3	23,5	22,9	21,8	17,5	-19,7
Celkem ³⁾	287,8	288,5	289,1	294,5	294,3	292,2	-0,7

Pramen: USDA-FAS podle oficiálních statistik a výsledků výzkumu

Pozn.: ¹⁾ Indie včetně bývolů, ²⁾ EU – data pro všechny roky za 27 členských zemí, ³⁾ údaje pouze za sledované země

Světový export živého skotu ve vybraných zemích v letech 2004 – 2009 tis. ks

Země	2004	2005	2006	2007	2008 předběžně	2009 odhad	2009/08 v %
Kanada	0	559	1 032	1 412	1 650	1 300	-21,2
Mexiko	1 375	1 259	1 275	1 089	871	1 000	14,8
Austrálie	638	573	634	719	800	900	12,5
Brazílie	16	113	246	438	525	580	10,5
EU 27 ¹⁾	564	364	469	388	300	300	0,0
USA	16	22	50	66	125	130	4,0
Jižní Afrika	12	10	10	58	68	80	17,6
Uruguay	41	10	99	46	70	60	-14,3
Čína	59	54	54	51	32	30	-6,3
Nikaragua	37	46	30	32	22	25	13,6
Nový Zéland	69	50	32	28	18	18	0,0
ostatní země	250	143	254	130	11	11	0,0
Celkem²⁾	3 077	3 203	4 185	4 457	4 492	4 434	-1,3

Pramen: USDA-FAS podle oficiálních statistik a výsledků výzkumu

Pozn.: ¹⁾ EU – data pro všechny roky za 27 členských zemí, ²⁾ údaje pouze za sledované země

Světový import živého skotu ve vybraných zemích v letech 2004 – 2009 tis. ks

Země	2004	2005	2006	2007	2008 předběžně	2009 odhad	2009/08 v %
USA	1 371	1 816	2 289	2 495	2 500	2 300	-8,0
Mexiko	68	85	72	81	144	144	0,0
Jižní Afrika	145	210	210	171	120	100	-16,7
Rusko	7	14	58	75	60	60	0,0
Brazílie	1	1	2	10	45	50	11,1
Egypt	2	43	19	30	35	50	42,9
Kanada	19	21	38	54	45	45	0,0
Japonsko	21	25	26	25	21	20	-4,8
Čína	132	50	15	15	10	8	-20,0
EU 27 ¹⁾	5	4	4	4	3	3	0,0
Ukrajina	1	2	1	4	3	3	0,0
ostatní země	64	105	64	47	11	1	-90,9
Celkem²⁾	1 836	2 376	2 798	3 011	2 997	2 784	-7,1

Pramen: USD-FAS podle oficiálních statistik a výsledků výzkumu,

Pozn.: ¹⁾ EU – data pro všechny roky za 27 členských zemí, ²⁾ údaje pouze za sledované země

Spotřeba hovězího masa ve vybraných zemích v letech 2003 – 2009							kg/osobu/rok	
Země	2003	2004	2005	2006	2007	2008 předběžně	2009 odhad	2009/08 v %
Argentina	63,4	65,0	62,6	64,4	69,2	69,3	65,6	-5,3
Uruguay	49,6	56,4	55,5	53,4	51,7	54,6	52,4	-4,0
USA	42,5	43,2	42,8	43,0	42,6	41,2	40,7	-1,2
Austrálie	40,9	38,6	37,5	36,5	34,7	34,7	34,7	0,0
Brazílie	34,2	34,4	36,0	36,4	36,8	37,2	37,3	0,3
Kanada	33,2	31,8	33,3	33,3	32,4	32,2	31,7	-1,6
N. Zéland	36,6	28,2	22,7	31,1	29,8	27,6	27,3	-1,1
Mexiko	22,2	22,4	22,7	23,3	23,6	24,1	24,1	0,0
Rusko	16,2	15,7	17,1	16,3	16,6	16,3	16,3	0,0
Hong Kong	14,1	14,0	15,1	15,1	15,6	16,2	16,2	0,0
EU 27 ¹⁾	16,2	16,2	16,1	16,3	16,3	16,0	15,9	-0,6
Jižní Afrika	13,2	14,1	14,8	15,5	14,5	14,2	14,2	0,0
Jižní Korea	13,0	9,8	9,2	10,3	10,8	11,6	12,2	5,2
Ukrajina	8,5	10,7	11,2	11,7	10,9	10,4	10,8	3,8
Japonsko	10,6	9,2	9,3	9,1	9,3	9,3	9,4	1,1
Taiwan	4,7	3,8	4,4	4,8	4,7	4,6	4,4	-4,3
Indie	1,4	1,5	1,5	1,5	1,5	1,6	1,7	6,3

Pramen: USDA-FAS podle oficiálních statistik a výsledků výzkumu

Pozn.: ¹⁾ EU – data pro všechny roky za 27 členských zemí

TABULKOVÁ PŘÍLOHA

Vývoj stavů hospodářských zvířat v letech 1980 až 2008

Ukazatel	1980	1981	1982	1983	1984	1985	1986	1987	1988	1989
Skot celkem	3 428 954	3 498 765	3 556 073	3 546 340	3 547 453	3 602 741	3 462 392	3 482 282	3 467 316	3 480 582
z toho krávy	1 318 952	1 317 096	1 316 641	1 309 536	1 301 789	1 285 867	1 273 254	1 264 656	1 255 680	1 247 567
Prasata celkem	4 796 932	5 105 489	4 724 608	4 557 879	4 506 701	4 299 037	4 332 653	4 410 674	4 617 748	4 685 333
z toho prasnice	364 620	368 414	319 788	317 481	288 625	281 647	293 915	302 333	312 179	312 414
Ovce celkem	290 134	307 711	324 482	342 617	364 109	372 941	389 361	408 664	404 225	399 023
Drůbež celkem	31 926 096	31 472 029	31 408 377	32 082 943	34 191 794	31 898 564	30 887 493	32 127 294	31 662 497	32 479 404
z toho slepice	14 590 711	14 925 553	14 809 058	15 091 001	16 556 242	16 069 626	15 336 063	15 278 193	15 347 527	15 699 434

Ukazatel	1990	1991	1992	1993	1994	1995	1996	1997	1998	1999
Skot celkem	3 506 222	3 359 976	2 949 574	2 511 737	2 161 438	2 029 827	1 988 810	1 865 902	1 700 789	1 657 337
z toho krávy	1 236 218	1 195 429	1 036 276	932 454	829 729	768 236	750 593	702 301	646 838	642 026
Prasata celkem	4 789 898	4 569 304	4 609 149	4 598 821	4 070 898	3 866 568	4 016 246	4 079 590	4 012 943	4 000 720
z toho prasnice	310 869	313 006	326 277	324 245	294 610	295 328	317 517	321 832	319 664	316 599
Ovce celkem	429 714	429 106	342 069	254 301	196 030	165 345	134 009	120 921	93 557	86 047
Drůbež celkem	31 981 100	33 278 468	30 756 308	28 219 580	24 974 149	26 688 376	27 875 356	27 572 714	29 035 455	30 222 187
z toho slepice	15 437 483	15 215 376	14 893 818	13 385 218	12 555 655	12 028 561	12 030 460	11 833 185	12 279 959	11 901 600

Ukazatel	2000	2001 ^{b)}	2002 ^{b)}	2003 ^{b)}	2004 ^{b)}	2005 ^{b)}	2006 ^{b)}	2007 ^{b)}	2008 ^{b)}
Skot celkem	1 573 530	1 582 285	1 520 136	1 473 828	1 428 329	1 397 308	1 373 645	1 391 393	1 401 607
z toho krávy	614 787	611 395	596 295	590 322	572 887	573 724	563 723	564 686	568 695
Prasata celkem	3 687 967	3 469 802	3 440 925	3 362 801	3 126 539	2 876 834	2 840 375	2 830 415	2 432 984
z toho prasnice	296 811	287 933	289 195	282 722	250 842	232 499	228 961	224 878	179 297
Ovce celkem	84 108	87 539	96 286	103 129	115 852	140 197	148 412	168 910	183 618
Drůbež celkem	30 784 432	28 864 561	29 946 846	26 873 408	25 493 559	25 372 333	25 736 003	24 592 085	27 316 866
z toho slepice	11 739 179	6 999 406	6 837 737	7 044 423	6 394 409	5 940 971	6 315 609	6 287 764	6 308 618

Pramení: ČSÚ,

^{b)} pouze zemědělský sektor

Vývoj stavů skotu celkem v ČR ke konci daného čtvrtletí ks

Čtvrtletí	2002	Pololetí	2003	2004	2005	2006
I.	1 488 239	I. pololetí	1 469 857	1 431 622	1 386 964	1 423 850
II.	1 490 735					
III.	1 468 951	II. pololetí	1 426 997	1 367 594	1 351 645	1 389 629
IV.	1 462 420					

Pramen: ČSÚ – Výsledky chovu skotu, od roku 2003 sledování pololetně

Vývoj stavů krav v ČR ke konci daného čtvrtletí ks

Čtvrtletí	2002	Pololetí	2003	2004	2005	2006
I.	586 870	I. pololetí	590 897	572 696	564 653	581 192
II.	588 675					
III.	583 739	II. pololetí	578 926	565 329	559 103	567 854
IV.	577 742					

Pramen: ČSÚ – Výsledky chovu skotu, od roku 2003 sledování pololetně

Počty skotu podle krajů ks

Území, kraj	Stavy k 30. 6. 2007	Stavy k 30. 6. 2008	Rozdíl (+ , -)	Index v %
Praha + SČ kraj	153 021	152 440	- 581	99,6
Jihočeský kraj	215 651	218 723	3 072	101,4
Plzeňský kraj	157 830	161 348	3 518	102,2
Karlovarský kraj	34 448	39 645	5 197	115,1
Ústecký kraj	40 283	43 276	2 993	107,4
Liberecký kraj	41 918	43 997	2 079	105,0
Královéhradecký kraj	108 204	108 742	538	100,5
Pardubický kraj	120 893	121 034	141	100,1
Vysočina kraj	218 101	215 089	- 3 012	98,6
Jihomoravský kraj	72 468	72 293	- 175	99,8
Olomoucký kraj	96 326	96 110	- 216	99,8
Zlínský kraj	60 862	59 454	- 1 408	97,7
Moravskoslezský kraj	82 875	81 870	- 1 005	98,8
Česká republika	1 402 880	1 414 021	11 141	100,8

Pramen: ČSÚ – Výsledky chovu skotu

Počty krav podle krajů

ks

Území, kraj	Stavy ke konci 2. pololetí				
	2005	2006	2007	Rozdíl (+,-) 07/06	Index v % 07/06
Praha + SČ kraj	59 709	59 534	58 754	-780	98,7
Jihočeský kraj	84 883	88 604	86 545	-2 059	97,7
Plzeňský kraj	60 738	64 004	63 224	-780	98,8
Karlovarský kraj	14 139	14 705	13 933	-772	94,8
Ústecký kraj	15 532	16 598	15 550	-1 048	93,7
Liberecký kraj	17 262	18 060	17 696	-364	98,0
Královéhradecký kraj	42 353	42 071	41 893	-178	99,6
Pardubický kraj	48 851	48 074	47 032	-1 042	97,8
Vysočina kraj	87 111	86 891	86 065	-826	99,0
Jihomoravský kraj	28 450	29 252	27 641	-1 611	94,5
Olomoucký kraj	37 292	38 401	38 794	393	101,0
Zlínský kraj	26 872	25 680	26 931	1 251	104,9
Moravskoslezský kraj	35 911	35 980	35 239	-741	97,9
Česká republika	559 103	567 854	559 297	-8 557	98,5

Pramen: ČSÚ – Výsledky chovu skotu

Počty krav podle krajů

ks

Území, kraj	Stavy k 30. 6. 2007	Stavy k 30. 6. 2008	Rozdíl (+,-) k	Index v %
Praha + SČ kraj	59 125	58 244	- 881	98,5
Jihočeský kraj	86 990	87 404	414	100,5
Plzeňský kraj	63 670	63 786	116	100,2
Karlovarský kraj	14 115	15 962	1 847	113,1
Ústecký kraj	15 736	16 539	803	105,1
Liberecký kraj	17 849	18 267	418	102,3
Královéhradecký kraj	42 218	42 561	343	100,8
Pardubický kraj	47 656	47 382	- 274	99,4
Vysočina kraj	86 566	85 316	- 1 250	98,6
Jihomoravský kraj	28 301	29 188	887	103,1
Olomoucký kraj	39 431	39 142	- 289	99,3
Zlínský kraj	26 734	25 761	- 973	96,4
Moravskoslezský kraj	35 682	35 169	- 513	98,6
Česká republika	564 073	564 721	648	100,1

Pramen: ČSÚ – Výsledky chovu skotu

Stavy skotu v letech 2003 – 2006

ks

	2003	2004	2005	2006	Rozdíl 06/05 +, -	Index v % 06/05
Do 6 měsíců	223 688	216 196	214 586	211 878	-2 708	98,7
telata jatečná	30 833	29 484	26 941	25 928	-1 013	96,2
býčci	23 216	22 223	20 165	19 259	-906	95,5
jalovičky	7 617	7 261	6 776	6 669	-107	98,4
telata ostatní	192 855	186 712	187 645	185 950	-1 695	99,1
býčci	81 228	77 949	78 180	77 949	-231	99,7
jalovičky	111 627	108 763	109 465	108 001	-1 464	98,7
Nad 6 měsíců a do 1 roku	206 120	204 388	195 172	192 823	-2 349	98,8
telata jatečná	31 930	30 054	25 385	24 967	-418	98,4
býčci a volí	24 725	22 282	19 246	18 644	-602	96,9
jalovičky	7 205	7 772	6 139	6 323	184	103,0
telata ostatní	174 190	174 334	169 787	167 856	-1 931	98,9
býčci	63 820	65 164	62 396	61 803	-593	99,0
jalovičky	110 370	109 170	107 391	106 053	-1 338	98,8
Nad 1 rok a do 2 let	352 235	337 345	319 894	318 305	-1 589	99,5
býčci celkem (vč. volů)	135 708	131 577	118 759	119 760	1 001	100,8
plemenní	469	654	738	833	95	112,9
ostatní vč. volů	135 239	130 923	118 021	118 927	906	100,8
jalovice jatečné	7 263	8 117	6 001	6 921	920	115,3
jalovice ostatní	209 264	197 651	195 134	191 624	-3 510	98,2
zapuštěné	91 364	87 608	89 501	87 504	-1 997	97,8
nezapuštěné	117 900	110 043	105 633	104 120	-1 513	98,6
Nad 2 roky	691 785	670 400	667 656	650 639	-17 017	97,5
býci celkem (vč. volů)	23 464	20 255	20 097	15 946	-4 151	79,3
plemenní	2 424	2 861	3 088	3 500	412	113,3
ostatní vč. volů	21 040	17 394	17 009	12 446	-4 563	73,2
jalovice jatečné	2 468	2 457	2 309	2 335	26	101,1
jalovice ostatní	75 531	74 801	71 526	68 635	-2 891	96,0
zapuštěné	62 428	61 666	57 973	56 151	-1 822	96,9
nezapuštěné	13 103	13 135	13 553	12 484	-1 069	92,1
krávy dojné	466 173	436 806	432 578	424 017	-8 561	98,0
zapuštěné	331 228	310 218	305 655	300 683	-4 972	98,4
nezapuštěné	134 945	126 588	126 923	123 334	-3 589	97,2
krávy ostatní	124 149	136 081	141 146	139 706	-1 440	99,0
zapuštěné	74 733	83 837	82 890	86 364	3 474	104,2
nezapuštěné	49 416	52 244	58 256	53 342	-4 914	91,6
Skot celkem	1 473 828	1 428 329	1 397 308	1 373 645	-23 663	98,3

Pramen: ČSÚ – Soupis hospodářských zvířat k 1. 4. daného roku

Stavy skotu podle věkových kategorií k 31. 12. 2007 podle krajů

a			Česká republika	Hl. m. Praha + Středočeský	Jihočeský	Plzeňský	Karlovarský	Ústecký	Liberecký
				1	2	3	4	5	6
Do 6 měsíců	telata jatečná	býčci	16 679	2 112	2 090	1 667	351	599	411
		jalovičky	6 703	784	754	924	122	207	192
	telata ostatní	býčci	70 424	8 916	10 525	7 799	1 436	1 947	1 528
		jalovičky	96 843	11 380	13 839	10 471	1 957	2 452	2 488
Nad 6 měsíců a do 1 roku	telata jatečná	býčci a volí	26 921	4 247	3 331	3 218	521	1 198	824
		jalovičky	8 133	1 023	997	947	168	385	260
	telata ostatní	býčci	64 825	7 075	10 851	7 367	1 468	1 993	2 083
		jalovičky	117 239	12 101	18 039	12 890	2 938	3 134	3 869
Nad 1 rok a do 2 let	býci	plemenní	775	41	142	69	25	22	22
		ostatní vč. volů	113 593	15 027	17 464	12 686	2 198	3 618	2 717
	jalovice jatečné	zapaštěné	7 339	843	1 116	1 478	143	284	270
		nezapaštěné	91 154	11 475	11 537	9 986	1 414	2 367	1 969
Nad 2 roky	býci	plemenní	3 673	200	695	442	168	115	137
		ostatní vč. volů	13 316	1 683	2 289	1 032	300	616	429
	jalovice jatečné	zapaštěné	1 811	143	395	206	82	51	82
		nezapaštěné	57 438	5 536	9 656	6 639	1 826	1 650	1 837
krávy dojně	zapaštěné	zapaštěné	8 060	685	1 382	946	389	348	302
		nezapaštěné	288 363	34 631	38 592	29 414	4 975	6 881	7 012
	zapaštěné ¹⁾	zapaštěné	119 008	14 494	16 086	12 775	1 847	2 738	3 350
		nezapaštěné	118 870	7 503	25 606	15 940	5 721	4 627	5 699
krávy ostatní ¹⁾	zapaštěné	zapaštěné	33 056	2 126	6 261	5 095	1 390	1 304	1 635
		nezapaštěné							

Pramen: ČSÚ – Výsledky chovu skotu

¹⁾ Krávy ostatní = krávy bez tržní produkce mléka

Stavy skotu podle věkových kategorií k 31. 12. 2007 podle krajů – dokončení

a			Králové- hradecký	Pardubický	Vysočina	Jiho- moravský	Olomoucký	Zlínský	Moravsko- slezský
			7	8	9	10	11	12	13
Do 6 měsíců	telata jatečná	býčci	1 546	2 067	1 443	1 300	1 167	966	960
		jalovičky	588	791	625	305	517	400	494
	telata ostatní	býčci	5 090	7 288	12 854	3 317	4 031	2 376	3 317
		jalovičky	7 546	8 417	15 666	5 643	6 433	4 862	5 689
Nad 6 měsíců a do 1 roku	telata jatečná	býčci a volí	1 945	2 537	2 963	2 156	1 705	895	1 381
		jalovičky	709	690	1 174	318	623	308	531
	telata ostatní	býčci	4 850	5 475	11 587	2 743	4 282	1 969	3 082
		jalovičky	9 373	9 481	18 217	5 866	8 167	5 251	7 913
Nad 1 rok a do 2 let	býci	plemenní	35	115	104	12	105	34	49
		ostatní vč. volů	9 682	8 892	19 254	7 295	7 322	2 972	4 466
	jalovice jatečné		685	577	648	190	386	283	436
	jalovice ostatní	zapuštěné	7 234	8 122	14 898	5 227	6 822	4 628	5 475
nezapuštěné		8 071	10 000	15 298	4 765	6 938	4 835	6 417	
Nad 2 roky	býci	plemenní	172	402	625	61	258	150	248
		ostatní vč. volů	968	1 444	1 768	610	1 334	339	504
	jalovice jatečné		139	106	284	47	102	71	103
	jalovice ostatní	zapuštěné	4 208	5 212	8 558	3 036	3 611	2 427	3 242
		nezapuštěné	533	570	916	478	676	305	530
	krávy dojné	zapuštěné	23 256	26 884	48 654	17 144	21 462	14 151	15 307
		nezapuštěné	9 782	11 149	18 241	7 115	7 963	5 578	7 890
	krávy ostatní ¹⁾	zapuštěné	6 844	7 042	14 947	2 629	7 570	5 461	9 281
nezapuštěné		2 011	1 957	4 223	753	1 799	1 741	2 761	

Pramen: ČSÚ – Výsledky chovu skotu

¹⁾ Krávy ostatní = krávy bez tržní produkce mléka

Stavy skotu podle věkových kategorií k 30. 6. 2008 podle krajů ks

a			Česká republika	Hl.m.Praha + Středočeský	Jihočeský	Plzeňský	Karlovarský	Ústecký	Liberecký
				1	2	3	4	5	6
Do 6 měsíců	telata jatečná	býčci	27 618	2 625	3 751	3 729	1 033	1 285	891
		jalovičky	11 389	1 027	1 730	1 655	490	435	402
	telata ostatní	býčci	88 132	9 809	15 017	9 893	2 602	2 432	2 513
		jalovičky	119 688	12 315	18 801	13 527	3 524	3 700	3 570
Nad 6 měsíců a do 1 roku	telata jatečná	býčci a volí	19 922	2 705	1 885	2 753	462	1 110	563
		jalovičky	6 764	522	715	1 233	109	179	317
	telata ostatní	býčci	52 973	6 427	9 219	6 512	1 164	1 275	1 697
		jalovičky	101 682	11 514	14 382	10 711	2 459	3 026	3 416
Nad 1 rok a do 2 let	býci	plemenní	896	77	156	164	27	50	42
		ostatní vč. volů	125 936	17 375	18 802	13 475	2 657	4 219	3 380
	jalovice jatečné		5 901	623	839	1 171	114	188	200
	jalovice ostatní	zapuštěné	90 501	10 333	11 555	10 034	1 833	2 382	2 090
		nezapuštěné	108 883	9 968	18 681	12 452	3 707	3 105	3 549
Nad 2 roky	býci	plemenní	3 599	244	796	530	184	138	167
		ostatní vč. volů	15 432	2 084	3 102	1 520	678	645	580
	jalovice jatečné		2 879	241	476	479	124	382	128
	jalovice ostatní	zapuštěné	54 941	5 339	9 044	6 249	1 747	1 454	1 750
		nezapuštěné	12 164	968	2 368	1 475	769	732	475
	krávy dojné	zapuštěné	282 660	33 324	37 582	28 342	5 337	7 066	7 342
		nezapuštěné	121 547	14 322	15 971	13 179	2 689	3 020	3 133
	krávy ostatní ¹⁾	zapuštěné	94 283	6 582	18 375	13 151	4 912	3 893	4 586
nezapuštěné		66 231	4 016	15 476	9 114	3 024	2 560	3 206	

Pramen: ČSÚ – Výsledky chovu skotu

¹⁾ Krávy ostatní = krávy bez tržní produkce mléka

Stavy skotu podle věkových kategorií k 30. 6. 2008 podle krajů – dokončení ks

a			Králové- hradecký	Pardubický	Vysočina	Jiho- moravský	Olomoucký	Zlínský	Moravsko- slezský
			7	8	9	10	11	12	13
Do 6 měsíců	telata jatečná	býčci	1 841	2 692	2 731	1 633	2 302	1 497	1 608
		jalovičky	638	750	1 237	785	1 146	450	644
	telata ostatní	býčci	6 376	8 142	15 211	3 527	5 288	2 867	4 455
		jalovičky	9 061	10 180	18 095	6 081	7 945	5 423	7 466
Nad 6 měsíců a do 1 roku	telata jatečná	býčci a volí	1 430	1 906	2 015	1 236	1 822	955	1 080
		jalovičky	413	756	709	360	645	206	600
	telata ostatní	býčci	4 356	3 718	9 793	2 553	2 856	1 369	2 034
		jalovičky	8 313	8 785	16 066	5 879	6 666	4 712	5 753
Nad 1 rok a do 2 let	býci	plemenní	48	51	114	18	61	26	62
		ostatní vč. volů	10 683	10 670	20 181	6 827	8 138	3 869	5 660
	jalovice jatečné		545	479	546	192	369	322	313
	jalovice ostatní	zapuštěné	7 222	8 328	14 682	5 775	6 452	4 210	5 605
		nezapuštěné	8 600	9 878	15 808	4 418	7 859	4 342	6 516
Nad 2 roky	býci	plemenní	184	201	431	64	250	148	262
		ostatní vč. volů	1 013	1 049	1 998	680	849	513	721
	jalovice jatečné		135	157	274	52	136	121	174
	jalovice ostatní	zapuštěné	4 574	5 004	8 507	2 588	3 560	2 190	2 935
		nezapuštěné	749	906	1 375	437	624	473	813
	krávy dojné	zapuštěné	23 064	26 579	47 255	17 785	20 243	13 753	14 988
		nezapuštěné	10 180	11 209	18 842	7 785	8 719	5 044	7 454
	krávy ostatní ¹⁾	zapuštěné	5 677	5 615	11 716	2 279	6 350	3 855	7 292
		nezapuštěné	3 640	3 979	7 503	1 339	3 830	3 109	5 435

Pramen: ČSÚ – Výsledky chovu skotu

¹⁾ Krávy ostatní = krávy bez tržní produkce mléka

Stavy skotu podle věkových kategorií v ČR

	Stavy ke konci 2. pololetí (ks)		Rozdíl (+, -)	Index (%)
	2006	2007		
a	1	2	3	4
Skot celkem	1 389 629	1 366 705	-22 924	98,4
Do 6 měsíců	203 450	190 649	-12 801	93,7
telata jatečná	30 483	23 382	-7 101	76,7
býčci	21 111	16 679	-4 432	79,0
jalovičky	9 372	6 703	-2 669	71,5
telata ostatní	172 967	167 267	-5 700	96,7
býčci	73 685	70 424	-3 261	95,6
jalovičky	99 282	96 843	-2 439	97,5
Nad 6 měsíců a do 1 roku	211 286	217 118	5 832	102,8
Nad 6 měsíců a do 1 roku	211 286	217 118	5 832	102,8
telata jatečná	32 804	35 054	2 250	106,9
býčci a volí	22 514	26 921	4 407	119,6
jalovičky	10 290	8 133	-2 157	79,0
telata ostatní	178 482	182 064	3 582	102,0
býčci	63 149	64 825	1 676	102,7
jalovičky	115 333	117 239	1 906	101,7
Nad 1 rok a do 2 let	319 836	315 343	-4 493	98,6
býci celkem (vč. volů)	116 429	114 368	-2 061	98,2
plemenní	941	775	-166	82,4
ostatní vč. volů	115 488	113 593	-1 895	98,4
jalovice jatečné	6 456	7 339	883	113,7
jalovice ostatní	196 951	193 636	-3 315	98,3
zapuštěné	94 198	91 154	-3 044	96,8
nezapuštěné	102 753	102 482	-271	99,7
Nad 2 roky	655 057	643 595	-11 462	98,3
býci celkem (vč. volů)	15 136	16 989	1 853	112,2
plemenní	3 474	3 673	199	105,7
ostatní vč. volů	11 662	13 316	1 654	114,2
jalovice jatečné	1 599	1 811	212	113,3
jalovice ostatní	70 468	65 498	-4 970	92,9
zapuštěné	60 689	57 438	-3 251	94,6
nezapuštěné	9 779	8 060	-1 719	82,4
krávy dojně	417 339	407 371	-9 968	97,6
zapuštěné	294 395	288 363	-6 032	98,0
nezapuštěné	122 944	119 008	-3 936	96,8
krávy bez tržní produkce mléka	150 515	151 926	1 411	100,9
zapuštěné	116 914	118 870	1 956	101,7
nezapuštěné	33 601	33 056	-545	98,4

Pramen: ČSÚ – Výsledky chovu skotu

Stavy skotu podle věkových kategorií v ČR

	Stavy ke konci I. pololetí		Rozdíl (+, -)	Index (%)
	ks			
	2007	2008		
a	1	2	3	4
Skot celkem	1 402 880	1 414 021	11 141	100,8
Do 6 měsíců	248 463	246 827	-1 636	99,3
telata jatečná	37 104	39 007	1 903	105,1
býčci	26 140	27 618	1 478	105,7
jalovičky	10 964	11 389	425	103,9
telata ostatní	211 359	207 820	-3 539	98,3
býčci	91 529	88 132	-3 397	96,3
jalovičky	119 830	119 688	-142	99,9
Nad 6 měsíců a do 1 roku	182 463	181 341	-1 122	99,4
telata jatečná	23 801	26 686	2 885	112,1
býčci a volí	17 781	19 922	2 141	112,0
jalovičky	6 020	6 764	744	112,4
telata ostatní	158 662	154 655	-4 007	97,5
býčci	58 255	52 973	-5 282	90,9
jalovičky	100 407	101 682	1 275	101,3
Nad 1 rok a do 2 let	321 741	332 117	10 376	103,2
býci celkem (vč. volů)	121 100	126 832	5 732	104,7
plemenní	888	896	8	100,9
ostatní vč. volů	120 212	125 936	5 724	104,8
jalovice jatečné	6 461	5 901	-560	91,3
jalovice ostatní	194 180	199 384	5 204	102,7
zapuštěné	92 265	90 501	-1 764	98,1
nezapuštěné	101 915	108 883	6 968	106,8
Nad 2 roky	650 213	653 736	3 523	100,5
býci celkem (vč. volů)	17 849	19 031	1 182	106,6
plemenní	3 741	3 599	-142	96,2
ostatní vč. volů	14 108	15 432	1 324	109,4
jalovice jatečné	1 222	2 879	1 657	235,6
jalovice ostatní	67 069	67 105	36	100,1
zapuštěné	56 531	54 941	-1 590	97,2
nezapuštěné	10 538	12 164	1 626	115,4
krávy dojné	411 433	404 207	-7 226	98,2
zapuštěné	290 683	282 660	-8 023	97,2
nezapuštěné	120 750	121 547	797	100,7
krávy bez tržní produkce mléka	152 640	160 514	7 874	105,2
zapuštěné	90 725	94 283	3 558	103,9
nezapuštěné	61 915	66 231	4 316	107,0

Pramen: ČSÚ – Výsledky chovu skotu

Porážky skotu v ČR v roce 2006

Jednotka/ měsíc	I	II	III	IV	V	VI	VII	VIII	IX	X	XI	XII	celkem
Tis. kusů	23,1	20,6	24,7	21,9	24,4	21,7	18,0	25,2	22,4	25,1	24,4	22,1	273,6
Tis. tun jat. hm.	6,8	6,0	7,2	6,4	7,1	6,3	5,2	7,3	6,5	7,3	7,1	6,5	79,7
Průměr. porážk. hm. skotu celkem (kg živ. hm./ks)	539	533	535	531	534	533	529	532	534	532	535	540	534

Pramen: ČSÚ, webové stránky

Počet narozených telat v prvním pololetí v roce 2007 a 2008 podle krajů ks

Území, kraj	Telata narozená		Rozdíl (+,-)	Index v %
	v I. pol. 2007	v I. pol. 2008		
Praha + SČ kraj	29 395	28 985	- 410	98,6
Jihočeský kraj	46 074	45 593	- 481	99,0
Plzeňský kraj	33 298	33 577	279	100,8
Karlovarský kraj	7 829	8 547	718	109,2
Ústecký kraj	8 010	8 672	662	108,3
Liberecký kraj	9 319	9 613	294	103,2
Královéhradecký kraj	21 832	21 635	- 197	99,1
Pardubický kraj	24 456	24 560	104	100,4
Vysočina kraj	43 373	43 369	- 4	100,0
Jihomoravský kraj	13 924	14 618	694	105,0
Olomoucký kraj	20 717	20 125	- 592	97,1
Zlínský kraj	13 022	12 947	- 75	99,4
Moravskoslezský kraj	18 171	17 881	- 290	98,4
Česká republika	289 420	290 122	702	100,2

Pramen: ČSÚ – Výsledky chovu skotu

Počet narozených telat na 100 krav v prvním pololetí v roce 2007 a 2008 podle krajů ks

Území, kraj	Telata narozená na 100 krav		Rozdíl (+,-)	Index v %
	v I. pol. 2007	v I. pol. 2008		
Praha + SČ kraj	49,9	50,1	0,1	100,2
Jihočeský kraj	53,1	52,4	- 0,6	98,8
Plzeňský kraj	52,6	52,7	0,0	100,1
Karlovarský kraj	55,7	53,9	- 1,7	96,9
Ústecký kraj	51,2	52,5	1,4	102,7
Liberecký kraj	52,2	53,0	0,8	101,6
Královéhradecký kraj	52,0	51,0	- 0,9	98,2
Pardubický kraj	51,4	52,0	0,6	101,2
Vysočina kraj	50,2	51,0	0,7	101,4
Jihomoravský kraj	48,9	50,2	1,3	102,8
Olomoucký kraj	53,0	51,7	- 1,3	97,6
Zlínský kraj	49,0	50,6	1,5	103,1
Moravskoslezský kraj	50,9	51,2	0,2	100,5
Česká republika	51,5	51,6	0,1	100,2

Pramen: ČSÚ – Výsledky chovu skotu

Úhyn telat do 3 měsíců od narození v prvním pololetí v roce 2007 a 2008 podle krajů ks

Území, kraj	Telata uhynulá		Rozdíl (+,-)	Index v %
	v I. pol. 2007	v I. pol. 2008		
Praha + SČ kraj	2 455	2 457	2	100,1
Jihočeský kraj	3 912	4 138	226	105,8
Plzeňský kraj	2 720	3 017	297	110,9
Karlovarský kraj	679	809	130	119,1
Ústecký kraj	579	692	113	119,5
Liberecký kraj	742	727	- 15	98,0
Královéhradecký kraj	1 664	1 834	170	110,2
Pardubický kraj	2 011	1 993	- 18	99,1
Vysočina kraj	3 774	4 025	251	106,7
Jihomoravský kraj	1 319	1 377	58	104,4
Olomoucký kraj	1 600	1 615	15	100,9
Zlínský kraj	884	813	- 71	92,0
Moravskoslezský kraj	1 239	1 294	55	104,4
Česká republika	23 578	24 791	1 213	105,1

Pramen: ČSÚ – Výsledky chovu skotu

Počet odchovaných telat v prvním pololetí v roce 2007 a 2008 podle krajů ks

Území, kraj	Telata odchovaná			
	v I. pol. 2007	v I. pol. 2008	Rozdíl (+, -)	Index v %
Praha + SČ kraj	26 940	26 528	- 412	98,5
Jihočeský kraj	42 162	41 455	- 707	98,3
Plzeňský kraj	30 578	30 560	- 18	99,9
Karlovarský kraj	7 150	7 738	588	108,2
Ústecký kraj	7 431	7 980	549	107,4
Liberecký kraj	8 577	8 886	309	103,6
Královéhradecký kraj	20 168	19 801	- 367	98,2
Pardubický kraj	22 445	22 567	122	100,5
Vysočina kraj	39 599	39 344	- 255	99,4
Jihomoravský kraj	12 605	13 241	636	105,0
Olomoucký kraj	19 117	18 510	- 607	96,8
Zlínský kraj	12 138	12 134	- 4	100,0
Moravskoslezský kraj	16 932	16 587	- 345	98,0
Česká republika	265 842	265 331	- 511	99,8

Pramen: ČSÚ – Výsledky chovu skotu

Počet odchovaných telat na 100 krav v prvním pololetí v roce 2007 a 2008 podle krajů

ks

Území, kraj	Telata odchovaná na 100 krav			
	v I. pol. 2007	v I. pol. 2008	Rozdíl (+, -)	Index v %
Praha + SČ kraj	45,7	45,8	0,1	100,2
Jihočeský kraj	48,6	47,7	- 0,9	98,2
Plzeňský kraj	48,3	47,9	- 0,4	99,2
Karlovarský kraj	50,9	48,8	- 2,0	96,0
Ústecký kraj	47,5	48,3	0,9	101,9
Liberecký kraj	48,0	49,0	1,0	102,1
Královéhradecký kraj	48,0	46,7	- 1,3	97,3
Pardubický kraj	47,2	47,8	0,6	101,3
Vysočina kraj	45,9	46,2	0,4	100,8
Jihomoravský kraj	44,3	45,5	1,2	102,8
Olomoucký kraj	48,9	47,6	- 1,3	97,3
Zlínský kraj	45,7	47,4	1,7	103,7
Moravskoslezský kraj	47,4	47,5	0,0	100,0
Česká republika	47,3	47,2	- 0,1	99,8

Pramen: ČSÚ – Výsledky chovu skotu

CENY

CZV býci jateční

Kč/kg jat. hm.

Měsíc	Býci jateční		
	2006	2007	2008
Leden	74,17	77,54	76,14
Únor	74,60	76,71	75,13
Březen	76,17	77,43	74,70
Duben	77,60	76,74	74,28
Květen	77,98	77,38	74,17
Červen	77,83	77,14	73,52
Červenec	78,34	76,78	73,68
Srpen	77,93	76,15	73,65
Září	78,29	76,26	74,66
Říjen	77,84	75,47	
Listopad	77,00	75,21	
Prosinec	77,73	76,15	
Průměr roku	77,29	76,58	

Pramen: ČSÚ, průměr roku je počítán jako vážený průměr

CZV krávy jatečné		Kč/kg v jat. hm.		
Měsíc	Krávy jatečné			
	2006	2007	2008	
Leden	54,21	58,19	57,36	
Únor	53,30	56,10	54,35	
Březen	52,52	56,03	55,68	
Duben	55,13	56,87	55,34	
Květen	57,27	55,20	56,23	
Červen	55,38	55,42	57,06	
Červenec	55,12	56,08	56,86	
Srpen	56,71	56,75	55,83	
Září	58,56	54,87	54,45	
Říjen	54,62	56,28		
Listopad	54,87	55,80		
Prosinec	55,84	57,46		
Průměr roku	55,43	56,25		

Pramen: ČSÚ, průměr roku je počítán jako vážený průměr

CZV jalovice jatečné		Kč/kg jat. hm.		
Měsíc	Jalovice jatečné			
	2006	2007	2008	
Leden	62,17	60,52	-	
Únor	61,27	-	-	
Březen	61,43	-	-	
Duben	61,30	61,32	-	
Květen	62,64	61,93	63,93	
Červen	63,13	62,95	-	
Červenec	63,08	65,10	-	
Srpen	63,77	-	-	
Září	65,00	-	-	
Říjen	-	-		
Listopad	-	64,17		
Prosinec	-	-		
Průměr roku	62,54	62,51		

Pramen: ČSÚ, průměr roku je počítán jako vážený průměr

Poznámka: chybějící data nejsou k dispozici

Vývoj průměrných cen jatečných zvířat, výsekových mas a masných výrobků v letech 2006 - 2007

Měsíc	CZV Býci tř. SEUR		CPV (OC) hov. výs. maso		CZV prasata tř. SEU		CPV (OC) vepř. výs. maso		CPV (OC) uzenin		CPV (OC) masové konzervy	
	Kč/kg živ. hm.		Kč/kg		Kč/kg živ. hm.		Kč/kg		Kč/kg		Kč/kg	
	2006	2007	2006	2007	2006	2007	2006	2007	2006	2007	2006	2007
Leden	41,24	40,48	106,03	108,44	31,87	27,90	57,27	53,92	66,46	68,12	66,19	76,62
Únor	42,01	40,68	106,04	108,40	29,85	26,35	55,16	51,80	66,27	67,71	71,28	71,35
Březen	42,74	41,04	106,55	112,09	29,16	26,31	53,62	50,82	65,94	67,20	72,11	67,92
Duben	42,92	41,15	108,53	110,01	30,20	26,96	54,86	51,90	65,72	67,71	67,55	72,72
Květen	42,95	40,34	107,43	110,09	30,98	28,07	55,85	52,86	65,88	67,49	69,83	70,66
Červen	43,06	39,55	108,74	110,17	32,73	30,51	57,73	55,02	65,87	68,18	68,37	70,07
Červenec	43,12	38,82	110,31	110,47	34,47	32,96	59,84	58,17	66,62	67,59	67,73	62,30
Srpen	41,95	38,53	110,54	110,07	35,43	34,18	61,21	60,05	66,52	68,30	73,53	68,21
Září	41,40	38,45	109,85	110,22	35,63	32,98	61,67	59,46	67,01	67,05	67,44	73,82
Říjen	41,07	38,28	109,54	110,06	33,21	29,52	59,74	55,92	67,10	67,37	72,69	74,14
Listopad	40,64	38,15	109,73	109,75	30,00	27,27	57,39	53,02	66,45	67,15	80,30	74,81
Prosinec	40,30	38,42	109,48	111,11	29,86	28,53	55,93	54,04	66,68	66,70	76,29	73,20
Průměr roku	40,28	39,48	107,96	110,08	28,61	29,21	54,95	54,75	66,34	67,45	70,28	70,71

Pramen: Rezortní statistika ÚZEI BIC, TIS^{CR} SZIF

Poznámky: ukazatel průměr roku je počítán jako vážený průměr (uzeniny + mas. konzervy – aritmetický průměr)

Počty poražených zvířat v ČR v roce 2007

ks

kategorie zvířat	celkem poraženo	z toho nutně	% nutně
krávy	128 682	31 838	24,74
jalovice	24 213	2 658	10,98
ostatní skot	132 759	4 158	3,13
celkem skot	285 654	38 654	13,53
telata	10 130	3 342	32,99
prasnice	114 257	15 370	13,45
ostatní prasata	3 841 630	53 869	1,40
celkem prasata	3 955 887	69 239	1,75
ovce, jehňata	14 864	40	0,27
kozy, kůzlata	892	1	0,11
koně, hříbata	291	49	16,84
celkem červené maso	4 267 718	111 325	2,61
kuřata	135 121 814	45 206	0,03
slepice, kohouti	3 267 132	0	0,00
krůty	425 957	0	0,00
celkem hrabavá drůbež	138 814 903	45 206	0,03
kachny, husy	2 749 719	0	0,00
králíci, nutrie	1 222 875	0	0,00
běžci	1 879	0	0,00

Pramen: SVS ČR